

広報

Etajima

# えたじま

11

2016年11月  
VOL.145

～ヒロシマMIKANマラソンで  
力強く宣誓する大柿高校生～



# ～大柿高校と地域の挑戦～

## 地域密着の学校作りで存続を目指す

26年ぶりに体育祭を復活！

9月24日(土)、大柿高校体育祭が同校グラウンドで実施されました。体育祭の開催は実に26年ぶり。

今年6月に、生徒とともに地域・保護者のご協力により植えた天然芝が育ち、県内公立高等学校初の天然芝グラウンドでの開催でした。

当日は来賓、地域の方、保護者、卒業生など総勢約100人の方々が来校され、生徒と一緒に競技に参加しながら、生徒のがんばる姿を応援しました。



市内唯一の高等学校である広島県立大柿高校は近年、生徒数の減少で存続が危ぶまれています。その中で、学校の存続をかけ、地域に密着した、より魅力的な学校になるよう新たな試みを続けています。

大柿高校  
細川洋校長から



天然芝の移植も含め、この体育祭については、江田島市、地域、保護者の皆さまの多大な御支援のおかげで復活させることができました。本当にありがとうございます。

体育祭前日の予行演習から生徒・教職員が一丸となって取り組み、当日は晴天にも恵まれて、日頃の教育活動の成果を存分に発揮することができました。

江田島市の皆さん、いつでも大柿高校にお越しください。そして生徒の輝く姿をご覧ください。

学校の存続をかけて、大柿高校の挑戦は続きます。



# 大柿高校のいいところ 生徒にインタビュー！！

インタビューに協力してくれた大柿高校3年生  
(左から)

内藤悠吾君 (能美町鹿川)  
橋本将一君 (江田島町中央)  
山下明彦君 (大柿町柿浦)  
榎本 敦君 (大柿町飛渡瀬)

● 体育祭を終えて、どうでしたか？  
橋本 ぼくは応援団の団長として、生徒や見に来てくれた方々に喜んでもらえるように、一生懸命練習しました。来て下さった方々から拍手をもらって嬉しかったです。

内藤 最初で最後の体育祭。ぼくも応援団の団長だったので、覚えられない技があり、指導してください。先生と相談しながら技に変化を加えました。本番ではできたので達成感がありました。

● 大柿高校に入って、頑張ったことは？  
榎本 野球部に入って、成長したと思います。先生には「自分にできることをがんばれ」と言っていたので、自分でできることを精一杯がんばりました。3年間続けてよかったです。

山下 先輩に誘われて野球部に入りました。はじめは硬球がこわかったのですが、失敗しながらも続けてきて体力がよくなりました。先生や先輩に教えていただき、できることも増えました。

橋本 ぼくも部活動が一番の思い出です。バスケットボール部とカヌー部の2つのクラブを掛け持ちしました。ぼくは集団競技が苦手だったので、チームで息のあったプレーを考えたり、作戦を考えたりすることで勝利を味わうことができました。内藤 ぼくも部活動が印象に残っています。中学校のときは人数が多く

て試合にも出られませんでした。大柿高校のバスケットボール部は人数が少ないので、他校と合同練習をして、実践力を高めました。引退試合で勝つことができ、大変うれしかったです。

● 今、頑張っていることは？  
内藤 就職試験に向けて、学校での勉強をがんばっています。1、2年生のときは、意欲は高くありませんでしたが、3年になってからは気持ちに変化ができました。

橋本 カヌー部の練習です。11月の大会までに500mスプリントで3分を切りたいと練習しています。ウエイトトレーニングをしたり、長距離の練習をしたりしています。

● 大柿高校のいいところは？

橋本 少人数がいいところだと思います。大柿高校では江田島を巡る地域探究をしています。ものづくりやカヌー体験など様々な体験ができました。人数が少ないからこそできることだと思います。また、先生と生徒が接する機会が多いので勉強を教えていただいたり、繰り返し面接の指導をしていただいたり、本当に親身になってくださいます。

内藤 今、細川校長先生が朝、学校の前の交差点に立ってあいさつし、大柿高校のアピールをされています。これまでなかった行事を復活させた

り、これまでであった行事の内容を変えたりしています。学校生活が充実していて楽しいです。

榎本 落ち着いて学校生活が送られます。緑が豊かで、空気もきれいなこの環境の中で、のびのびと生活ができて、成長できるのがいいです。

山下 社会に出るための礼儀や態度など、先生が丁寧に教えてくださいます。間違っている場合にはすぐに指導してください。そして、ぼくのクラスではいじめがありません。友達をつらい気持ちに分かる仲間たちに囲まれていて、いい学校だなと思います。

## より魅力的な学校へ 公営塾（おおがき晩塾）開塾中

「おおがき晩塾」は、大柿高校の生徒を対象に、学力の定着、進学対策を行い、進路実現100%を目指した塾として、平成28年6月に開塾しました。現在9人の生徒が学習しています。

開講日 毎週月・木・金曜日（週3日）午後4時～7時

場所 「おおがき晩塾」（大柿町深江）または大柿公民館（大柿町大原）

講師 中村憲二郎先生（加計高校公営塾「虎の穴」において指導経験あり）

～各機関が連携した体制の構築を目指して～

## 医療機関で災害医療救護訓練

9月15日(木)、地区災害拠点病院になっている青木病院（江田島町中央）などで地域住民や市内医療機関、市、消防本部などが災害医療救護訓練を行いました。

訓練では、台風により江田島町で土砂崩れが発生し、医療機関による負傷者の受け入れを想定し、無線で災害対策本部と医療機関が連絡を取り合いました。

地域住民が負傷者役となり、受け入れを行った青木病院では、職員が負傷者一人一人の状態を確認し、4段階に区分（トリアージ）して優先順位を決め、迅速に処置する手順を確認しました。青木病院の青木博美理事長は「本当の災害時には、この訓練のような人数では対応できない。少ないスタッフ数の中でどうするかが今後の課題である」と話していました。



▲負傷者の状態を確認する病院職員



▲負傷者を受け入れる青木理事長



▲無線で状況を報告する市職員

## 第36回江田島老人将棋大会結果

第36回江田島老人将棋大会（9月18日(日)開催）の結果をお知らせします。

イ組

優勝 峯 浩二さん  
準優勝 石崎 泰晟さん  
3位 信本 昭之さん

ロ組

優勝 中下 幸生さん  
準優勝 梅田 好政さん  
3位 大崎 国男さん

ハ組

優勝 古澤 邦昭さん  
準優勝 悦喜 寿夫さん  
3位 住岡 高志さん

～園児が安全運転をお願い～

## 秋の全国交通安全運動テント村

9月21日(水)、江田島町鷺部で秋の全国交通安全運動テント村が行われ、江田島保育園の園児7人を含む関係者約40人が通行中のドライバーにチラシや反射材などが入った啓発グッズを手渡し、交通安全意識の向上を図りました。

園児たちは停車した車の窓から「交通安全してください」とドライバーにお願いしました。

▶安全運転をお願いする江田島保育園園児たち



～みんなで集ってみんなで健康に～

## えたじまんのつどい全体会

10月3日(月)、市農村環境改善センター（能美町鹿川）で、今年度2回目の百歳体操「えたじまんのつどい全体会」が開催され、各地域でこの体操に取り組んでいる方々約200人が参加しました。

会では、医療法人光臨会荒木脳神経外科病院言語聴覚士長の水戸裕香さんが、口腔を鍛える「かみかみ百歳体操」の効果や体操のやり方について実技を交えて説明しました。

また、その後、同院リハビリテーション部部長の今田直樹さんが、「いきいき百歳体操スペシャル版」について、説明を行いました。

会の中で、各グループヘインタビューを行い、日頃の活動の様子を聞いたところ「いつも集まって楽しく体操をしている」「みんなとやるのが楽しい」「みんなに会えると元気になる」「体操の効果がでて、杖がとれた人がある」など話し「今日習った新しいことを取り入れたい」と、また活動の幅が広がったようでした。

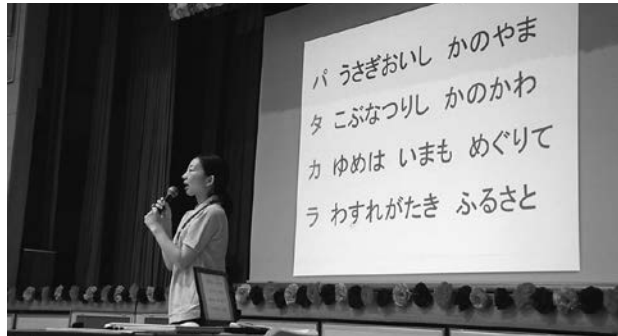

◀「かみかみ百歳体操」を解説する水戸さんを



▲日頃の活動状況を報告する参加者

～地域活性化の取り組み～

## 江小38年会W.Kからのお知らせ

江田島小学校卒業生で構成する「江小38年会W.K（江田島町鷺部・江南出身者）」が地域活性化のために栽培した江田島芋を収穫しました。

この江田島芋を協力事業者に手渡し、特産品やスイーツ・グルメなどを作っていただきます。今回はモニターとして1事業所あたり約20kgを提供しました。

試作品が完成しましたら、11月から市内で販売開始予定ですので、見かけましたら皆さんもぜひ、寄ってみてください。

この取り組みの詳細内容は、江田島市観光協会ホームページに掲載しますのでご覧ください。

【江田島市観光協会HP <http://etajima-kankou.jp/>】



～日頃の訓練の成果を発揮～

## 自衛消防隊消防競技大会

9月16日(金)、能美運動公園(能美町鹿川)で、第24回自衛消防隊消防競技大会を実施し、事業所や自主防災会などの代表が日頃の訓練の成果を競いました。各競技の成績については、次のとおりです。

### 屋内消火栓の部

優勝 伊藤忠エネクス株式会社江田島ターミナル

準優勝 鹿川ターミナル株式会社B

第3位 海上自衛隊呉弾薬整備補給所

### 消火器女子の部

優勝 大谷リハビリテーション病院C

準優勝 中国化薬株式会社江田島工場

第3位 大谷リハビリテーション病院B

### 消火器男子の部

優勝 伊藤忠エネクス株式会社江田島ターミナルA

準優勝 海上自衛隊標的機整備隊

第3位 鹿川ターミナル株式会社A

### 市民の部

優勝 飛渡瀬自主防災会A

準優勝 飛渡瀬自主防災会B

第3位 大又自主防災会



日頃の訓練の成果を発揮する参加者たち



## おひさまさんさんコンサート

10月1日(土)、市農村環境改善センター(能美町鹿川)で親子ふれあいイベント「おひさまさんさんコンサート」が開催され、45組約100人の親子が参加し、おひさま楽団と一緒に歌と踊りで楽しみました。

おひさま楽団と一緒に歌って踊る参加者たち



## シルバー人材センターが清掃活動

10月15日(土)、ゆめタウン江田島店(大柿町飛渡瀬)周辺で、シルバー人材センター会員85人がボランティアで清掃活動を行いました。また、今年はシルバー法制化30周年で、センターでは、新たに「シルバー会員加入促進」を図るため、同店前でパンフレットと会員が作成した「ポケットティッシュカバー」や「炭子町」を入れた袋を150個用意し、配布しました。

清掃活動や加入促進活動を行ったシルバー人材センターの皆さん



## 瀬戸内くらしフェアに参加

9月18日(日)、東京都有楽町の交通会館内で、「ふるさと回帰支援センター」主催の『瀬戸内くらしフェア』が開催され、本市を始め10県43市町が参加しました。

当日は会場内に江田島市のブースを設け20組30人から仕事や住居、環境面などの相談がありました。また、トーク会場でのイベントにも参加し、本市の情報発信も行いました。

来場者の相談に応じる市職員



# 未来を託す大切な一票

## 江田島市長選挙

問選挙管理委員会事務局

☎(43) 1111(代)

江田島市長選挙が行われます。江田島市の未来を託す大切な一票です。皆さん投票に行きましょう。

投票日 11月13日(日)

投票時間 午前7時～午後7時

**当日投票できないときは期日前投票!**

投票日に仕事や用事などで投票に行けない場合は、期日前投票所へ投票所入場券(ハガキ)をお持ちください。

期日前投票所の場所

▼市役所本庁(大柿町大原)

11月7日(月)～12日(土)午前8時30分

～午後8時

▼江田島支所・能美支所・沖美支所

11月7日(月)～12日(土)午前8時30分

～午後6時

### 18歳選挙権が始まっています

平成28年7月10日に行われた参議院議員通常選挙から選挙権年齢が18歳以上の方に引き下げられました。選挙期日(11月13日(日))に満18歳以上の日本国籍を有する人が投票できます。

※投票所入場券(ハガキ)がなくても運転免許証などの身分証明書を提示すれば投票できます。  
※この期日前投票所でも投票できます。

**ご注意ください!**  
投票所変更のお知らせ

次の投票区では投票所が変更になりますので、ご注意ください。

▼江田島第9投票区(江田島町宮ノ原地区) 宮ノ原交流プラザ(江田島町宮ノ原二丁目21番1号)

▼大柿第1投票区(大柿町深江地区) 深江交流プラザ(大柿町深江854番地4)

みんなで守ろう三不運動。



贈らない。 求めない。 受取らない。



### アレンジにチャレンジ

私たちが民泊を始めたのは、昨年の秋。それから数校受け入れました。体験は畑できゅうり、なすなどの野菜の収穫、花栽培をしているのでそれを活用した体験を生徒にしてもらいます。

花を切って、フラワーアレンジメントをすると生徒は、「難しい。私センスないわあ。でも、楽しい」ととても喜んでいました。



食事は、魚を捌いてお刺身に。このたびは友人に「太刀魚(たちうお)」をもらったので、それを焼いたものも食べました。

ほかに、夕食後、海を見に散歩に行きます。道中には学校でのこ

神奈川県立市ヶ尾高等学校の生徒が、9月27日(火)～29日(木)の2泊3日で本市を訪れました。今回は、同校を受け入れた田中さんご家族(能美町)の民泊体験談を紹介します。

vol.35

問交流促進課

☎(43) 1632



▲大きな太刀魚に驚く生徒

と、その日あったこと、たわいもない世間話なども話します。星を見たり、波の音を聞いたりしてゆっくりとした時間を過ごします。「海がきれい」と生徒たちは言っていました。私たちがにとっては普段と変わらぬ海ですが、他所から来た人には特別なものを感じるようです。

この民泊で私たちと出会ったことで、島での生活やお花が好きになってくれたらうれしいです。

《市ヶ尾高校は、昨年「江田島が私のターニングポイントになった。生きたる幸せを感じる島」とアンケートで高い評価をいただいた学校です。その内容は、平成27年12月号に掲載されています。ご覧になりたい方は、市ホームページの民泊通信vol.24をご覧ください》

【民泊通信vol.24 <http://www.city.etajima.hiroshima.jp/cms/articles/show/3187>】

# シェイクアウト訓練 を行ってみましょう！



# 大規模災害 に備えて

(問)危機管理課 ☎ (43) 1633

## 広島県「みんなで減災」一斉地震防災訓練に参加しましょう

11月4日(金)、午前10時から、広島県「みんなで減災」一斉地震防災訓練が実施されます。

また、同時刻、全国一斉に緊急地震速報の訓練放送が配信されます。江田島市では、訓練用緊急地震速報を防災行政無線と連動して放送します。訓練用緊急地震速報の市内放送を聞いたら、シェイクアウト訓練を行ってみましょう。

また、平常時から災害に備え、各家庭で最低3日分の飲料水や食料、生活必需品等を備蓄しましょう。シェイクアウト訓練とは？

地震の際の安全確保行動1・2・3「まず低く、頭を守り、動かない」を身につける訓練です。

【注意】訓練用の緊急地震速報が市内放送されます

日時 11月4日(金)午前10時ごろ  
※気象状況等によっては、放送しない場合があります。

放送内容 「口今から訓練放送を行います。」

〈緊急地震速報チャイム音〉  
緊急地震速報。大地震です。大地震です。これで訓練放送を終わります。

## 「稲むらの火」を知っていますか？

江戸時代の11月5日に発生した安政南海地震で、村の高台に住む庄屋の五兵衛さんが、地震の後に海水が沖合へ引いていくのを見て、「これはただごとではない！」と感じ、祭りの準備に心奪われている村人たちに危険を知らせるため、自分の田にある刈り取ったばかりの稲の束（稲むら）に火をつけます。

火事だと思い、消火のために急いで村人は高台に集まり、津波から守られたという事例をもとにした話です。※津波が発生する場合に必ず海の水が引くとは限りません。

11月5日は「津波防災の日」です。1854年の安政南海地震の逸話「稲むらの火」にちなみ定められました。



作クニ・トシロウ  
ケイ・タロー

なくそう  
特殊詐欺被害



江田島警察署通信 第3号

～プリペイド式電子マネーの利用権をだまし取る手口から～

身に覚えの無い有料サイトの利用料金を支払わせるため、コンビニエンスストアで、アマゾンや楽天のギフトカードを購入させ、その利用権を騙し取る手口が急増中です。

具体的には「有料サイトの利用料金を支払え」「今日中に支払わないと裁判になる」などと言って騙してきます。

不審な電話があれば「即断」より江田島警察署へ「相談を」！

江田島警察署 ☎ (42) 0110





# この看板は何？

## ～よくある質問と看板の説明～

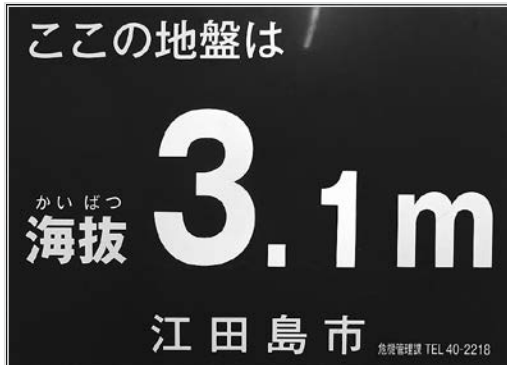

海拔表示板(市内150箇所)

(質問)

海拔はこの看板が貼っている位置の高さなのですか？

(答)

いいえ。貼っている土地（地面）の高さを表示しています。

## 津波から身を守る

南海トラフ巨大地震が発生したとき、江田島市の津波による浸水区域は海拔4m（満潮の時）までの土地と想定されています。

自分の住んでいる土地の海拔を確認し、いざというときは高台等へ避難しましょう。

江田島市の津波高は

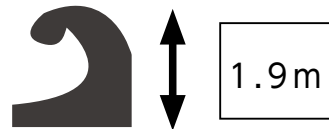

江田島市を襲う津波高は最大で1.9mです。

※海の潮は満ち引きがあります。

※津波高は最大で1.9mなので普段の満潮のとき、どの位の高さまで潮があるか確認しておきましょう。

## 避難所等を把握する



避難所誘導看板（市内40箇所）

各（一時・拠点）指定避難所の近くには、避難所案内看板を設置しています。

※津波のマークが×の施設は、南海トラフ巨大地震の津波で浸水想定区域内にある施設です。



避難所看板(市内115箇所)

### ▶一時指定避難所

台風の接近時などに、最初に開設する避難所

### ▶拠点指定避難所

災害発生時に、多くの人が避難生活をする避難所

### ▶指定避難所

災害発生時に、避難者の人数に応じて開設する避難所

### ▶指定緊急避難場所

災害発生時に、命を守るため緊急に避難する場所や広場

※各（一時・拠点）指定避難所には、災害が発生した直後から必要となる食料、飲料水、毛布などの物資をあらかじめ備蓄しています。

# つむぐ通信

シリーズ連載 その6

「つむぐ通信」では、4人の地域おこし協力隊員が、月替わりで活動内容やイベントなどのお知らせや、地域おこしに関する企画や提案を紹介していきます。

【江田島市地域おこし協力隊（写真左から）】

地域スポーツ振興支援員 石津 聡  
移住促進支援員 後藤 峻  
オリーブ栽培技術指導員 峰尾亮平  
オリーブ普及員 西村京子



facebookで情報を発信しています。「江田島市地域おこし協力隊」で検索!!

11月は地域スポーツ振興支援員の石津が担当します。つむぐ通信が始まり半年が経ちました。朝晩の冷え込みで冬が近くまで来ていることを感じさせてくれます。江田島の四季も冬を待つのみとなりました。運動するには暑過ぎず、寒過ぎずちょうどよい気候ではないでしょうか？ぜひ、外に出て運動しましょう！

## 地域スポーツとは

地域おこし協力隊として江田島に移住して7カ月が過ぎようとしています。「地域」と「スポーツ」をどのように結び付けていくべきか考えています。現在あるイベントを継続することや各地域での運動や遊びの機会を定期的に作る方がイベントを新たに開催するよりも運動をより身近に感じられるのではないかと考えています。

最終目標として新たなイベントの開催ができればと思っておりますが、まずは外に出て楽しく動ける機会づくりが必要だと考えています。「地域+スポーツ+〇〇」が今後の活動の中でより明確にできるように取り組んでいこうと思います。

## ヒロシマMIKANマラソン

10月16日(日)に第31回ヒロシマMIKANマラソンが開催されました。今年も全国各地から出場して頂き、

大変盛り上がりました。

地域おこし協力隊からもオリーブチームの西村隊員・峰尾隊員がハーフマラソンの部に出場しました。私はスタッフとして手伝いをしていましたが、会場内の賑やかさや、帰ってくる選手への声援などを見ていると、景色の良さ以外の部分でも全国から参加したくなる要因があるのだと改めて感じました。

このような大きなイベントもボランティアスタッフの協力や地域住民の理解が無ければ成功できないと思います。今後もイベントが続くように協力ができればと思っています。

## 国民体育大会出場

私事ですが、10月7日～10日の4

日間、岩手県盛岡市で第71回国民体育大会（希望郷いわて国体）カヌー Sprint 成年男子カナディアンシングルに6年ぶりの広島県代表として出場しました。また、陸上などの競技へ江田島市出身の選手が国民体育大会に出場しました。

地域の方々には「新聞見たよ」「頑張ってるね」などの言葉を掛けていただき、とても力になりました。

全国大会に出場することで、カーヌーだけでなくさまざまなスポーツを競技として興味を持ってもらうことができればと思います。春先からトレーニングをしてきました。全国大会に出場した経験を活かして活動ができればと考えています。

応援ありがとうございました。

## 「江田島人物図鑑」を公開しています！

先月号でご紹介した「江田島人物図鑑」を10月6日に公開しました！

江田島市の魅力的な人物を紹介し、「人」と「人」がつながる場としてみなさんに活用していただくと幸いです！

これからも少しずつ取材し図鑑を充実していきますので、ちょっとお時間のあるときにチェックしてみてください！

サイトURL <http://etajima-jinbutsu.net/> もしくは「江田島人物図鑑」で検索してください。



# 予算の執行状況（平成28年度上半期）

（問）財政課 ☎（43）1629

## ■一般会計・特別会計 上半期執行状況（9月末現在）■

（単位：％）

区分	予算現額	歳入		歳出	
		収入済額	執行率	支出済額	執行率
一般会計 (繰越事業)	163億1,986万円 (4億9,946万円)	76億8,256万円 (3億808万円)	47.1 (61.7)	68億9,788万円 (1億6,409万円)	42.3 (32.9)
国民健康保険特別会計	46億2,421万円	20億7,979万円	45.0	18億9,591万円	41.0
後期高齢者医療特別会計	4億6,200万円	2億9,791万円	64.5	2億634万円	44.7
介護保険(保険事業勘定) 特別会計	36億5,790万円	16億7,608万円	45.8	13億8,836万円	38.0
介護保険(介護サービス 事業勘定)特別会計	1,180万円	715万円	60.6	563万円	47.7
住宅新築資金等貸付事 業特別会計	2,200万円	931万円	42.3	751万円	34.1
港湾管理特別会計	4,400万円	1,833万円	41.7	1,732万円	39.4
地域開発事業特別会計	1億5,300万円	1億1,013万円	72.0	1億848万円	70.9
宿泊施設事業特別会計	7,374万円	2,779万円	37.7	2,772万円	37.6
交通船事業特別会計	2,600万円	3,678万円	141.5	2,240万円	86.2

※（ ）は繰越事業分で外数

一般会計：当初予算から2回の補正を行い、繰越事業を除いた予算現額は、163億1986万円です。  
 予算現額に対する執行率は歳入が47・1％で、歳出が42・3％です。  
 特別会計：当初予算から、国民健康保険で2回、介護保険（保険事業勘定）、宿泊施設事業で各1回の補正を行

い、9特別会計の予算現額は、90億7465万円です。  
 企業会計：当初予算から各1回の補正を行い、繰越事業を除いた2企業会計の収益的支出と資本的支出の予算現額は、31億194万円です。  
 各会計の執行率：左表のとおりです。

## ■企業会計 上半期執行状況見込（9月末現在）■

（単位：％）

区分		収入			支出		
		予算現額	収入済額	執行率	予算現額	支出済額	執行率
水道事業 会計	収益的	8億5,845万円	4億2,648万円	49.7	8億1,452万円	2億7,202万円	33.4
	資本的	1億100万円	0万円	0.0	3億4,348万円	7,675万円	22.3
下水道 事業会計	収益的	11億4,923万円	5億5,629万円	48.4	11億4,466万円	5億1,469万円	45.0
	資本的 (繰越事業)	5億1,503万円 (2,975万円)	1億1,454万円 (1,250万円)	22.2 (42.0)	7億9,928万円 (3,200万円)	1億8,588万円 (0万円)	23.3 (0.0)

※（ ）は繰越事業分で外数

## スポーツイベントのご案内

### 第5回さわやか一万歩クリーンウォーク

主催 第5回さわやか一万歩クリーンウォーク実行委員会(市体育協会等)  
 日時 12月11日(日) 受付：午前8時40分～9時10分※小雨決行  
 会場 大柿公民館(開・閉会式・スタート・ゴール)  
 コース おおがき史跡散策1万歩ラリーコース(約5km)  
 定員 先着120人(小学生以下の場合は保護者同伴可)  
 参加費 中学生以下300円、高校生以上500円  
 申し込み 大会要項・申込書は、江田島eスポーツクラブ事務局(江田島市スポーツセンター内)または大会事務局にあります。申込受付は11月1日(火)～26日(土)までで申込書に参加費を添えて申し込んでください。

### お問い合わせ・申し込み

①江田島eスポーツクラブ 〒737-2301 能美町中町3699-2 ☎・FAX(45)5461  
 ②大会事務局(横手) 〒737-2213 大柿町大原5948 ☎・FAX(57)5825

### 第31回オレンジカップビーチボールバレー大会

日時 12月18日(日) 受付：午前8時30分 開会式：午前9時  
 場所 江田島市スポーツセンター(能美町中町)  
 種目 女性の部(1部・2部)、ペアの部・フリーの部(各種目9チームまで)  
 参加費 1チーム2,500円(公認試合球を持参)  
 申し込み 11月18日(金)～12月5日(月)までに申込書に参加費を添えて申し込んでください。

【一般会計歳入総額】 155億3,831万円

# 決算

本市では毎年2回、「市の財政が今どのような状態にあるのか」を市民の皆さんにお知らせするため、歳入や歳出の概要、財産や借入金状況を公表しています。

今回は、平成27年度の決算状況をお知らせします。なお、平成27年度決算は9月議会に提出されています。

問 財政課 ☎ (43) 1629

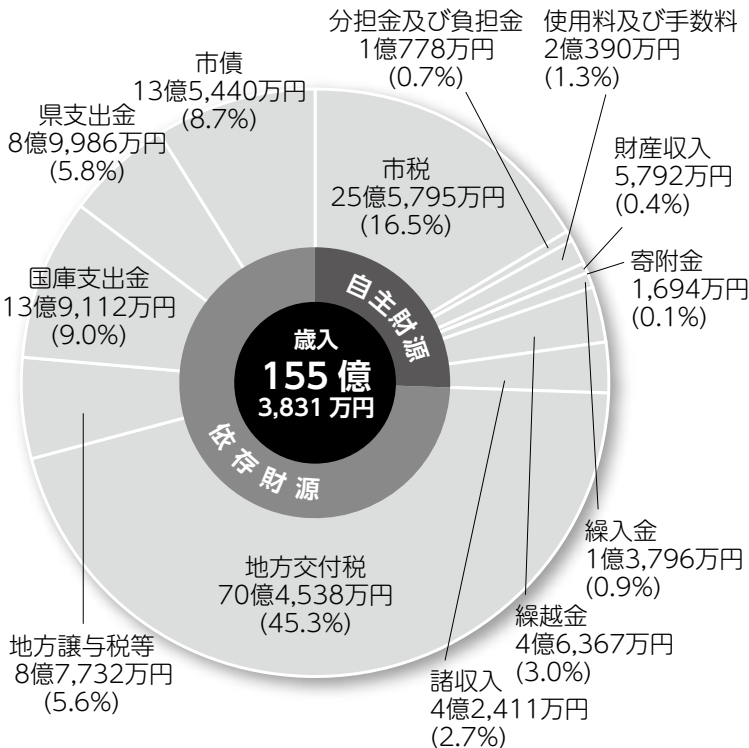

**自主財源** 39億7,023万円 (25.6%)  
**依存財源** 115億6,808万円 (74.4%)

## 一般会計決算の概要

歳入は、155億3831万円、市税や繰入金、県支出金が増加したものの、地方消費税交付金や国庫支出金、市債などが減少し、前年度比1.5%の増となりました。歳出は、147億8004万円、人件費や物件費、積立金が増加したものの、扶助費や公債費、普通建設事業費などが減少し、前年度比0.4%の減となりました。

歳入額から歳出額を差し引いた形式収支は7億5827

万円、このうち平成28年度に繰り越した事業に充てるための財源1億4776万円を除いた6億1051万円が実質的な黒字額となります。

## 歳入歳出の構成比

### 歳入

市税などの自主財源は39億7023万円(25.6%)で、地方交付税や国・県支出金などの依存財源が115億6808万円(74.4%)となっています。

自主財源は、財産収入や寄附金が増となったものの、市税や繰入金、県支出金の減少により、減少しました。一方、依存財源は、地方消費税交付金や国庫支出金、市債などの増により、増加しています。

### 歳出

人件費、扶助費、公債費の義務的経費が66億8957万円(45.3%)で、普通建設事業などの投資的経費が16億7638万円(11.3%)、物件費・補助費などのその他の経費が64億1409万円(43.4%)となっています。義務的経費は扶助費と公債費が減少し、投資的経費は普通建設事業費が減少しました。

## まとめ

本市の財政構造は、歳出では、義務的経費の比率が高く、歳入では、自主財源が少なく、依存財源に頼らざるを得ない状況です。

歳入の約45%を占める地方交付税のうち普通交付税は、平成27年度から合併特例加算の縮減が始まり、減少しています。

平成27年5月に策定した「第2次江田島市財政計画(平成27年度～31年度)」の今後の収支見通しでは、市税や普通交付税の減少などにより計画期間内の財源不足が見込まれています。

特に、合併特例債の発行期限である平成31年度までの間は、合併特例債を活用した集中投資が見込まれ、これまで以上の歳入確保対策や歳出削減対策を講じる必要があります。

このため、引き続き「第2次江田島市総合計画」「第3次江田島市行政改革大綱」「第2次江田島市財政計画」「第2次江田島市財政計画」の3計画一体となった取り組みにより、健全な財政運営基盤を確立する必要があります。

財産・市債残高・基金

【財産の状況】

区分	年度末現在高
土地	914万6,044㎡
建物	21万9,377㎡
出資等	3億9,089万円

【基金の状況】

区分	年度末現在高
財政調整基金	54億4,276万円
減債基金	9億4,038万円
その他特定目的基金	32億9,607万円
一般会計計	96億7,921万円
国民健康保険財政調整基金	2億1,855万円
国民健康保険特別会計計	2億1,855万円
介護給付費準備基金	1億8,952万円
介護予防支援事業運営基金	2,137万円
介護保険特別会計計	2億1,089万円

【会計別市債残高】

区分	年度末現在高	
一般会計	180億5,817万円	
特別会計	住宅新築資金等貸付事業	6,096万円
	地域開発事業	1億721万円
	宿泊施設事業	8,558万円
企業会計	水道事業	13億9,669万円
	下水道事業	56億2,259万円

【一般会計歳出総額】 147億8,004万円

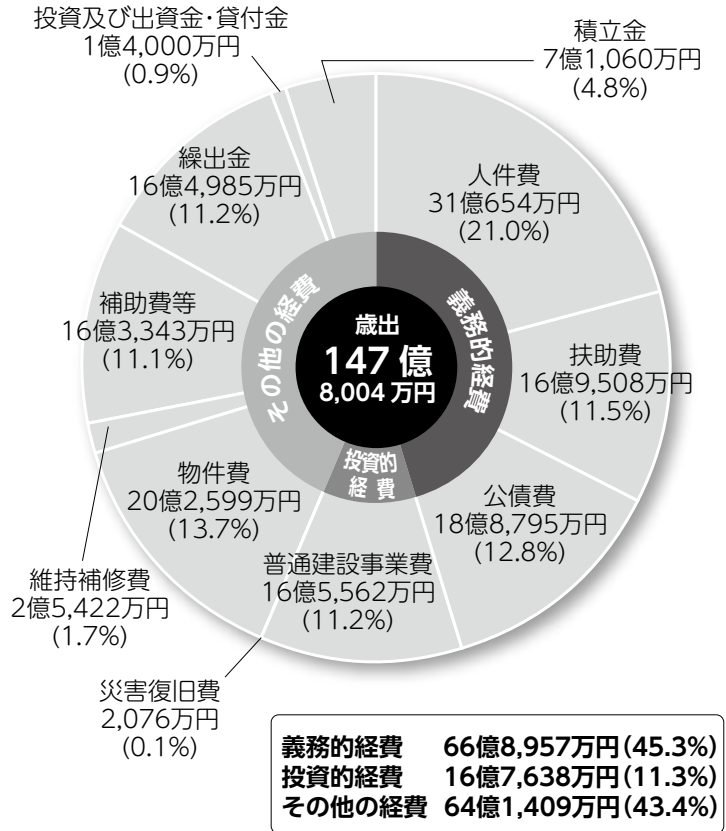

平成27年度特別会計 歳入・歳出の状況

特別会計は、特定の事業を行う場合に一般会計と区分して経理を行う会計で、国民健康保険特別会計のように法律で義務付けられているものや、条例で設置されるものなど9会計があります。

特別会計の決算状況は次のとおりです。

区分	歳入	歳出	差引
国民健康保険特別会計	46億5,715万円	46億3,403万円	2,312万円
後期高齢者医療特別会計	4億1,238万円	4億68万円	1,170万円
介護保険(保険事業勘定)特別会計	35億3,379万円	34億4,291万円	9,088万円
介護保険(介護サービス事業勘定)特別会計	2,050万円	1,967万円	83万円
住宅新築資金等貸付事業特別会計	2,633万円	2,560万円	73万円
港湾管理特別会計	4,155万円	4,151万円	4万円
地域開発事業特別会計	2億1,435万円	2億1,427万円	8万円
宿泊施設事業特別会計	5,844万円	5,841万円	3万円
交通船事業特別会計	1億4,343万円	1億1,724万円	2,619万円

## 公営企業会計 収支の状況

公営企業会計は、特別会計と同じように特定の事業を行う場合に一般会計と区分して経理を行う会計です。地方公営企業法を適用する会計で、水道事業など2会計があります。

公営企業会計の決算状況は、次のとおりです。

### 水道事業会計

損益計算書の当年度純利益は2億195万円で、当年度未処分利益剰余金は4億4,770万円となりました。貸借対照表の資産合計・負債資本合計はそれぞれ58億9,501万円です。

【損益計算書】		【貸借対照表】	
営業収益	7億4,618万円	固定資産	45億2,004万円
営業費用	5億8,780万円	流動資産	13億7,497万円
営業利益(△損失)	1億5,838万円	固定負債	14億2,680万円
営業外収益	7,977万円	流動負債	2億5,398万円
営業外費用	3,620万円	繰延収益	19億3,078万円
営業外利益(△損失)	4,357万円	負債合計	36億1,156万円
当年度純利益	2億 195万円	資本金	11億2,385万円
当年度未処分利益剰余金	4億4,770万円	剰余金	11億5,960万円
		資産合計	58億9,501万円
		負債合計	22億8,345万円
		資産合計	58億9,501万円
		負債資本合計	58億9,501万円

### 下水道事業会計

損益計算書の当年度純利益は0万円で、当年度未処分利益剰余金は838万円となりました。貸借対照表の資産合計・負債資本合計はそれぞれ208億5,222万円です。

【損益計算書】		【貸借対照表】	
営業収益	6億6,184万円	固定資産	206億2,669万円
営業費用	9億5,190万円	流動資産	2億2,553万円
営業利益(△損失)	△2億9,006万円	固定負債	52億6,250万円
営業外収益	4億2,739万円	流動負債	3億9,422万円
営業外費用	1億3,733万円	繰延収益	98億7,283万円
営業外利益(△損失)	2億9,006万円	負債合計	155億2,955万円
当年度純利益	0万円	資本金	49億3,921万円
当年度未処分利益剰余金	838万円	剰余金	3億8,346万円
		資産合計	208億5,222万円
		負債合計	53億2,267万円
		資産合計	208億5,222万円
		負債資本合計	208億5,222万円

### 交通船事業会計 (平成27年9月30日打ち切り決算時点)

交通船事業は、指定管理者制度による公設民営化に伴い、平成27年9月30日で打ち切り決算となりました。

損益計算書の事業終了時純損失は4,118万円で、事業終了時欠損金は4億8,116万円となりました。

貸借対照表の資産合計・負債資本合計はそれぞれ2億5,260万円です。

【損益計算書】		【貸借対照表】	
営業収益	1億7,142万円	固定資産	1億4,628万円
営業費用	2億3,608万円	流動資産	1億 632万円
営業利益(△損失)	△6,466万円	固定負債	2,750万円
営業外収益	2,349万円	流動負債	2,092万円
営業外費用	4万円	繰延収益	5,713万円
営業外利益(△損失)	2,345万円	負債合計	1億 555万円
特別利益	3万円	資本金	6億2,691万円
事業終了時純損失	4,118万円	剰余金	△4億7,986万円
事業終了時欠損金	4億8,116万円	資産合計	2億5,260万円
		負債合計	1億4,705万円
		資産合計	2億5,260万円
		負債資本合計	2億5,260万円

## 健全化判断比率・資金不足比率

平成19年6月に制定された「地方公共団体の財政の健全化に関する法律」に基づき、すべての地方公共団体が毎年度の決算により、健全化判断比率及び資金不足比率を算出・公表することとなりました。

各比率が早期健全化基準を超えた場合には、「財政健全化計画」（公営企業は「経営健全化計画」）を策定し、財政の健全化に取り組むこととなります。

平成27年度決算に基づく本市の各指標は次のとおりで、財政健全化・経営健全化の基準を超えるものではありません。

### ◎健全化判断比率

区分	比率	早期健全化基準
実質赤字比率	－	13.33
連結実質赤字比率	－	18.33
実質公債費比率	7.4	25.0
将来負担比率	26.5	350.0

※赤字額がない場合は「－」で表示しています。

### ◎資金不足比率

区分	比率	経営健全化基準
法適用	水道事業会計	－
	下水道事業会計	－
法非適用	地域開発事業特別会計	－
	宿泊施設事業特別会計	－
	交通船事業特別会計	－
		20.0

※資金不足比率は公営企業の各会計ごとに算定します。

※資金不足額がない場合は「－」で表示しています。

### ◎健全化判断比率及び資金不足比率の対象範囲

区分		対象範囲					
一般会計等	一般会計						
	一般会計等に属する特別会計(普通会計)		住宅新築資金等貸付事業特別会計、港湾管理特別会計				
公営事業会計	一般会計等以外の特別会計のうち公営企業に係る特別会計以外の特別会計	国民健康保険特別会計、介護保険特別会計 他					
	公営企業会計	<table border="1"> <tr> <td>公営企業に係る会計</td> <td> <table border="1"> <tr> <td>法適用企業</td> <td>水道事業会計、下水道事業会計</td> </tr> <tr> <td>法非適用企業</td> <td>地域開発事業特別会計、宿泊施設事業特別会計、交通船事業特別会計</td> </tr> </table> </td> </tr> </table>	公営企業に係る会計	<table border="1"> <tr> <td>法適用企業</td> <td>水道事業会計、下水道事業会計</td> </tr> <tr> <td>法非適用企業</td> <td>地域開発事業特別会計、宿泊施設事業特別会計、交通船事業特別会計</td> </tr> </table>	法適用企業	水道事業会計、下水道事業会計	法非適用企業
公営企業に係る会計	<table border="1"> <tr> <td>法適用企業</td> <td>水道事業会計、下水道事業会計</td> </tr> <tr> <td>法非適用企業</td> <td>地域開発事業特別会計、宿泊施設事業特別会計、交通船事業特別会計</td> </tr> </table>	法適用企業	水道事業会計、下水道事業会計	法非適用企業	地域開発事業特別会計、宿泊施設事業特別会計、交通船事業特別会計		
法適用企業	水道事業会計、下水道事業会計						
法非適用企業	地域開発事業特別会計、宿泊施設事業特別会計、交通船事業特別会計						
一部事務組合	広島県市町総合事務組合 他						
地方公社 第三セクター(損失補償を行っているもの) 等	江田島市土地開発公社 他						

## 用語解説

- ▶ **実質赤字比率**…一般会計などを対象に、歳出に対する歳入の不足額(赤字額)を標準財政規模(地方公共団体が通常水準の行政活動を行ううえで必要な一般財源額)の額で割った比率。
- ▶ **連結実質赤字比率**…全ての会計を対象に、市全体の歳出に対する歳入の不足額を、標準財政規模の額で割った比率。
- ▶ **実質公債費比率**…一般会計などの支出のうち、義務的に支出しなければならない公債費や、公債費に準じた経費を標準財政規模などの額で割った比率の3カ年の平均値。

- ▶ **将来負担比率**…地方公社や損失補償を行っている法人などを含め、一般会計などが将来的に負担することとなっている実質的な負債に当たる額(将来負担額)から、負債の償還に充てることができる基金などを控除した額を標準財政規模などの額で割った比率。
- ▶ **資金不足比率**…公営企業会計を対象に、資金不足額をその企業の事業規模で割った比率。資金不足比率は公営企業会計ごとに算定を行う。

## 江田島市のPRアシスタントをしてみませんか

## 第7期江田島さくらプリンス・プリンセスを募集します

問江田島市観光協会 ☎(42)4871

江田島市観光協会では、市内外の行事・イベントに参加し、市をPRする観光アシスタント『江田島さくらプリンス・プリンセス』を募集します。皆さまのご応募お待ちしております。

詳しくは、観光協会へご連絡いただくか、本庁・支所・市内桟橋などに置いてあるチラシをご覧ください。また、チラシデータは観光協会ホームページ (<http://etajima-kankou.jp/>) からダウンロードすることができます。

応募締切 12月10日(土)

※郵送の場合、当日の消印有効



第6期江田島さくらプリンセス

## 山頂で写真を撮って応募！

## 「江田島6峰登山&amp;ハイキング」開催中！

問江田島市観光協会 ☎(42)4871

## 江田島6峰登山&amp;ハイキング

～江田島6峰に登って特産品をゲットしよう！～

地図にある江田島市内6峰の山頂(付近)の指定されたポイントでご自身のお顔がわかるように写真を撮り、メールまたは郵送、持参により、ご応募ください。

抽選で10人の方に「ふるさと特産品詰め合わせセット」をプレゼントします。

3峰達成以上から応募可能です。詳しくは本庁・支所・桟橋などに置いてあるチラシや観光協会ホームページをご覧ください。

応募締切 平成29年2月28日(火)※当日消印有効

応募先 〒737-2122

江田島町中央一丁目3番10号

ふるさと交流館内 江田島市観光協会



## 川柳で 海難防止 呼びかけよう

## 「海難防止」をテーマに川柳を募集

問第六管区海上保安部「川柳事務局」 ☎082(253)8475

海上保安庁では次のとおり、「海難防止」をテーマにした川柳を募集します。

応募条件 岡山県、広島県、山口県、香川県および愛媛県に在住、通勤または通学する方。(川柳や俳句の創作を生業とする方は除きます)※1人3句までとし、自作で未発表のものに限ります。

募集期間 12月2日(金)まで

応募方法 必要事項を記入し、郵送、FAXまたはメールにて応募してください。

結果発表 平成29年1月18日

詳しくはホームページ (<http://www.kaiho.mlit.go.jp/06kanku/>) をご覧ください。

お問い合わせ先 〒734-8560 広島市南区宇品海岸3-10-17 第六管区海上保安部「川柳事務局」

FAX 082(253)8475 メール jcg-6senryu@mlit.go.jp



## 農業経営のステップアップを

### ひろしま農業経営者学校 受講生募集！

(問)広島県農林水産局農業経営発展課 ☎082(513)3594

広島県では、農業者の経営スキルの向上を目的に「ひろしま農業経営者学校」を開講しています。経営戦略、マーケティング、財務など、ビジネス視点の講義で専門的な知識を学び、農業経営のステップアップを目指しませんか。

コース名	対象	科目	会場	開講日
経営開始コース	経営開始前または経営開始後1年未満の方	経営管理全般 経営戦略 マーケティング 財務 生産工程管理 労務・人材育成	東広島	11月 14日(月)、22日(火)、29日(火) 12月 6日(火)、13日(火)、20日(火) (全6回)
経営改善コース	経営開始後1年以上で課題発見に取り組む方		北広島	12月 12日(月)、19日(月) 1月 10日(火)、17日(火)、24日(火)、31日(火) (全6回)
			東広島	12月 22日(木) 1月 12日(木)、19日(木)、26日(木) 2月 2日(木)、9日(木) (全6回)
課題解決コース	経営開始後1年以上で課題解決に取り組む方	マーケティング	東広島	2月 7日(火)、13日(月)、21日(火) (全3回)

時間 各コースとも午前9時～午後4時

場所 東広島会場：広島県農業技術センター（東広島市八本松町原6869）

北広島会場：北広島町役場（北広島町有田1234）

受講料 経営開始コース、経営改善コース：1経営体あたり2万円

（ただし、経営開始コースで経営開始前もしくは、経営開始後1年未満の個人は5千円）

課題解決コース：1経営体あたり1万円

※詳細は広島県庁HP「ひろしま農業経営者学校」で検索してください。

問合せ・申し込み (株)インテリジェンス ☎082(578)8511

（ひろしま農業経営者学校は広島県が(株)インテリジェンスに委託して行っています）

### ～あなたの就職をサポート～

#### 相談窓口にお越しください

(問)ハローワーク呉（呉公共職業安定所）☎(25)8609

「笑顔で働くために」

ハローワークくれでは、あなたの就職をサポートします。

就職活動に関する相談（求人探し方・応募書類の書き方）、面接を希望される求人への条件の交渉、面接の予約などを行います。

ぜひ ハローワークくれ 相談窓口にお越しください！

ハローワークくれ（呉公共職業安定所）

住所 呉市西中央1-5-2

電話 ☎(25)8609

開庁時間 午前8時30分～午後5時15分

※毎週火・木は午後6時まで開庁時間を延長。

（土・日・祝日・年末年始は、お休みさせていただきます。）

### ～オリーブを育ててみませんか～

#### オリーブ情報

(問)オリーブ振興室 ☎(43)1643

#### ■オリーブを育ててみませんか

今年も市内でオリーブを植栽される方を対象に、オリーブ苗木の購入助成を行います。植え付けを予定している方は、植える場所や土作りの準備をしましょう。（詳しくは広報えたじま12月号をご覧ください）

#### ■オリーブ果実の搾油（自家用オイル）について

日時 11月3日(祝)、5日(土)、12日(土)

午前9時～午後2時

※悪天候の場合予備日15日(火)

持参場所 オリーブ加工施設（旧沖中学校：沖美町畑）

その他 オイルを入れる容器を持参してください。

### ～日頃の学習の成果をステージで発表～

#### 呉特別支援学校江能分級 文化祭

(問)呉特別支援学校江能分級 ☎(45)5120

日時 11月13日(日) 午前9時45分～午後2時30分

※臨時休校の場合は11月15日(火)に順延（一部内容変更）

場所 呉特別支援学校江能分級（能美町鹿川）

小学部・中学部・高等部それぞれの日頃の学習成果を、ステージ上で発表します。個性豊かな発表を、ぜひ見に来てください。

平成29年版庶民手帳を販売  
します

問秘書広報室

☎(43) 1628

県民手帳には各種統計や県内各地の行事が掲載され、日記としても便利な一冊です。ぜひお求めください。  
・デスク版(縦215mm×横153mm)・・・1200円  
・ポケット版(縦149mm×横90mm)・・・630円  
カバーの色 エンジ  
販売期間 平成28年11月4日(金)～平成29年1月27日(金)  
販売場所 市役所本庁、支所、サービスセンター  
※代金と引き換えに、手帳をお渡しします。



法律相談を開催します

江田島市役所

問総務課☎(43) 1111(代)

市民を対象とした、市の顧問弁護士による無料法律相談を開催します。

日時 11月21日(月)午前10時～午後3時

場所 江田島市能美支所(能

美町中町)

※相談時間は、お一人30分で、相談人数は8人までです。なお、事前に予約が必要です。(電話可)

予約方法 申し込み順で、11月1日(火)から総務課で受け付けます。

市社会福祉協議会

問総務課☎(40) 2501

弁護士による法律相談会を開催します。

お気軽にご相談ください。

要予約(一組30分以内)

日時 11月13日(日)午後1時～4時

場所 能美保健センター(能美町鹿川)

えたじま地産地消市場

問農林水産課

☎(43) 1642

日時 11月19日(土)午前9時30分～(雨天中止)

場所 旧切申中学校(江田島町切申)

今月は場所を変えて行います。その時季に収穫した野菜などを販売しますので、ぜひ、ご来場ください。

お店選びは「Sマーク」登録店で

問環境課☎(43) 1637

「Sマーク」を掲げているお店は、厚生労働大臣認可の「標準約款登録制度」に従って営業しています。「S」と

はSafety(安全)・Standar(安心)・Sanitation(清潔)の意味が込められています。登録店は、「安全・安心・清潔」を約束する信頼できるお店です。

詳しくは、(公財)広島県生活衛生営業指導センターにお問い合わせください。

☎082(532) 1200

全国一斉「女性の人権ホットライン」強化週間

問人権推進課☎(43) 1635

夫・パートナーからの暴力、職場での差別やセクシュアル・ハラスメント、ストーカーなどの女性の人権問題は、依然として数多く発生しています。広島法務局および広島県人権擁護委員連合会では、これらの女性をめぐる様々な人権問題の解決を図るための相談活動を強化することとしました。

11月14日(月)からの1週間を、全国一斉「女性の人権ホットライン」強化週間とし、常時開設している専用相談電話「女性の人権ホットライン」の電話回線を増設するとともに、電話相談時間を延長して女性の人権問題に対応いたします。

☎0570(070) 810

実施期間 11月14日(月)～20日(日)  
相談時間 午前8時30分～午後7時※ただし、土曜日・日曜日は、午前10時から午後5時まで

国保で接骨院・整骨院などにかかる方へ

問医療介護保険課

☎(43) 1639

近年、接骨院・整骨院などにかかる人が増えています。これらは「柔道整復師」という専門職が施術をする施設で、医療機関ではありません。このため、施術の内容によっては国民健康保険(国保)が使えず、施術料が全額自己負担になる場合があります。

接骨院・整骨院にかかる時は、国保が使える範囲を正しく理解し、適正に受診しましょう。

保険証が使える場合  
○外傷性の打撲、ねんざ、肉離れなど  
○骨折、脱臼(応急処置を除き、医師の同意が必要)  
保険証が使えない場合  
○日常生活での疲労、肩こり、腰痛、体調不良  
○病氣(神経痛、リウマチ、五十肩、関節痛、ヘルニアなど)からくる痛みやコリ  
○脳疾患後遺症などの慢性病や、病状の改善が見られない

長期の施術

○スポーツによる筋肉疲労  
○あん摩、マッサージ代わりの利用  
○仕事中や通勤途中での負傷  
ご注意ください  
①症状は正しく伝える  
②療養費支給申請書委任欄への署名は、内容をよく確認する

多くの接骨院・整骨院では、診療費を市に請求するため「療養費支給申請書」の委任欄への署名を求められます。署名前に傷病名、日数、金額などの記載内容をよく確認してください。

治療が長引く場合  
長期間施術を受けても症状が良くならない場合は、病気などの内科的要因も考えられますので一度医師の診断を受けましょう。

その他  
○領収証は必ず受けとり、大切に保管してください。  
○江田島市から、国保を使って受けた施術について施術料の内訳などを記載した「療養費のお知らせ」を送付しています。領収証の内容と違いないか確認してください。(従来の「医療費のお知らせ」とは別に送付をします)

## 「海生交流協定」で交流促進 広島市内でのイベントを紹介

### 広島城大菊花展

問 広島祭委員会事務局事業推進部 ☎082 (247) 6805  
 場所 広島城二の丸・三の丸 (広島市中区基町)  
 日時 11月13日(日)まで 午前10時～午後4時30分 (最終日は午後4時まで)  
 内容 毎年趣の変わる「特作花壇」をはじめ、大菊、福助菊、だるま菊、懸崖菊など地元愛好家の菊作品約2,000鉢を展示します。秋の訪れを象徴する見事な菊の数々をお楽しみください。  
 同祭HP <http://www.hiroshima-navi.or.jp/event/2016/10/29/1534766.php>



### ほうねん 豊稔ひろしま和太鼓フェスティバル

問 同フェスティバル実行委員会 ☎0847 (49) 0789  
 場所 広島みなと公園 (広島市南区宇品海岸一丁目)  
 日時 11月6日(日) 午後0時30分～5時  
 内容 太鼓ユニット「我龍(がりゅう)」をはじめ、全国で活躍する和太鼓団体が集結! 県内各地の新鮮野菜やお惣菜、パンやスイーツなどが並ぶ「ひろしまみなとマルシェ (午前9時～午後5時)」も同時開催します。  
 同祭HP <http://www.city.hiroshima.lg.jp/www/contents/1453076189275/index.html>



おれんじ号の車両がバリアフリー対応に

問 企画振興課 ☎(43) 1630

おれんじ号の江田島北部線・大須朝夕便・沖美南部線で運行するジャンボタクシー車両が、バリアフリー対応になりました。(沖美北部線は引続きタクシー車両で運行します)  
 電動ステップや手すりがついて乗り降りしやすくなりましたので、お出かけの際はぜひ、おれんじ号をご利用ください。



税を考える週間

問 広島南税務署  
 ☎082 (253) 3281

国税庁では、国民の皆さまに租税の意義や役割、税務行政に対する知識と理解を深めていただくために、毎年11月11日から17日を「税を考える週間」として、ホームページ等で様々な情報を提供しています。詳しくは国税庁ホームページをご覧ください。  
**税金展を開催**  
 藤三江田島ショッピングセンター(江田島町江南)で、11月10日(木)～15日(火)の期間、

税金展(小学生の税の絵はがき)「中学生の税の作文・習字」等の展示)を開催しますので、ぜひご覧ください。

事業者の皆さまへ

源泉所得税年末調整説明会

問 広島南税務署  
 ☎082 (253) 3281

今年の年末調整の説明会を次の日程で開催します。  
 日時 11月15日(火)午後1時30分～3時30分  
 場所 農村環境改善センター(能美町鹿川)

ハーモ方ふれあいコンサート

問 江田島町老人クラブ連合会  
 (久岡) ☎(42) 4433

ハーモニカの伴奏でもみんなで歌いませんか? 「月がとっても青いから」「明日があるさ」ほか、懐かしい曲をたくさん用意しています。入場は無料ですので、ぜひ参加してください。

日時 11月27日(日)午後1時  
 場所 江田島コミュニティセンター3階集会所(江田島町小用)  
 ゲスト出演 フルート演奏水川沙絵さん&オカリナサークル

広告



★ 濱口屋の愛情料理  
 いりの白だし  
**これ一本**  
 うすいろ仕立て

有限会社 濱口醤油  
 広島県江田島市大柿町柿浦 2080  
 Tel 0823-57-2136 Fax 0823-57-7122  
 ホームページ見てね!

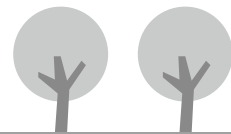
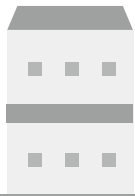

## 100歳迎えらる方にお祝い状と銀杯を贈呈

問医療介護保険課 ☎ (43) 1639

本年度中に100歳を迎える17人の方に対し、内閣総理大臣からのお祝い状と銀杯が贈呈されました。このうち、1人の方に田中市長から手渡しました。

本市では、この17人の方を含め100歳以上となられる方が47人となります。最高齢の方は106歳です。



▲市長から贈呈された濱中サカエさん(写真中)

## 認知症相談会

問市地域包括支援センター ☎ (43) 1640

認知症についての心配事や悩み、一人で抱えていませんか？

ご自身、ご家族、ご近所さん、どなたからの相談でも構いません。認知症の方の対応や介護の方法など、お困りごとをお気軽にご相談ください。できるだけ、事前予約をお願いします。在宅介護支援センター江能 ☎ (57) 7100へご連絡ください。

日時 毎月第一水曜日(第5回11月2日・第6回12月7日) 午前10時~正午

## 健康づくり講演会を開催(予約が必要です)

問健康推進課 ☎ (40) 3242

塩分の摂り過ぎは、「高血圧、胃がん、骨粗しょう症、糖尿病、脂質異常症、肥満」などの生活習慣病のリスクを高め、「脳卒中、心筋梗塞、慢性腎臓病」など、重篤な病気を引き起こす危険性が高まります。

日本人は、塩分を多く含む調味料(しょうゆ、味噌、塩など)を使うことが多く、塩分をとり過ぎてしまいがちです。



【1日の塩分摂取目標値は、男性8g・女性7g・高血圧症の人6g】

これだけで、1日の塩分を摂ってしまった

うめぼし1個  
(塩分 2g)



うどん1杯  
(塩分 6g)



塩分  
8g

※汁を全部飲んだ場合です



この講演で、「適塩生活」を送るためのポイントを聞いて、「適塩生活」を心がけましょう!!  
※高血圧症、腎臓病で受診されている人は、ぜひ、この講演会にご参加ください。

【日時】 12月10日(土) 午後2時~4時

【場所】 江田島コミュニティセンター(江田島町小用)

【講演】 『健康の大原則! 減塩はもう常識 減塩環境をつくって子どもも大人も適塩生活』

【講師】 減塩のスペシャリスト 日下 美穂さん(日下医院 院長)

※内科医、専門は高血圧、腎臓病。NHK総合「サキどり」や「たけしのみんなの家庭医学」などにも出演。

【定員】 約100人

【申込先】 12月5日(月)までに、健康推進課へお電話ください。

【スケジュール】

午後2時~ 開会

体感コーナーを巡ってみよう!!

- ・ソルセイブ(塩分を含んだ濾紙)を口に挟み、塩分感度チェック
- ・ちょいかけスプレー体験、みそ汁の試飲など

午後3時~ 講演会

午後4時 閉会

参加者にプレゼントがあります!!



日下美穂さん

# 健康ひろば



## 元気アップ筋トレ教室 (申し込みは不要)

問健康推進課 ☎ (40) 3242

興味のある方は、どなたでも参加できます。  
(参加費・申し込みは不要)

講師 林田優子先生 (PFA インストラクター)

準備物 運動のできる服装、タオル、お茶

期日	時間	場所
11月17日(木)	午後1時30分	大柿保健センター
11月28日(月)	～2時30分	三高会館

## 健康づくりウォーキング教室 (申し込みは不要)

問健康推進課 ☎ (40) 3242

自然と文化にふれながら、快適なウォーキング  
を楽しみませんか？(雨天中止です)

日時 11月22日(火)午前9時30分～

集合場所 大柿公民館(大柿町大原)

コース 大柿史跡名跡 探訪コース

準備物 帽子、タオル、お茶、保険代30円

## 江田島はつらつ運動教室 (前日までに予約が必要)

日常生活の中で取り組める、安全で楽しく効果  
的な運動を講義と実技を交えてお伝えします。

日時 11月28日(月)午前10時～11時30分

場所 江田島コミュニティセンター(江田島町小用)

内容 自体重運動とインターバル速歩①

講師 健康運動指導士 中山翔太先生

準備物 筆記用具、飲み物、タオル、運動しやすい  
服装および靴

## 健康相談室(予約が必要)

問健康推進課 ☎ (40) 3242

保健師・栄養士が本人、家族、関係者の相談に  
応じます。20歳以上の人なら、どなたでも利用  
できます。(当日予約も可)

日時 11月29日(火)午前9時～午後4時

場所 大柿保健センター 相談室

内容 血圧測定、尿検査、体組成計測定、乳児の  
体重測定、栄養相談等

※健診を受診された人は、健診結果を持参してく  
ださい。

## 心の健康相談(前日までに予約が必要)

問広島県西部保健所呉支所厚生保健課

☎ (22) 5400

日時 11月11日(金)午後1時30分～3時

場所 大柿公民館1階第1会議室

## アルコール健康相談会(申し込みは不要)

健康推進課 ☎ (40) 3242

本人、家族が体験を語り合い、断酒を支援する  
場です。

日時 11月14日(月)午後1時30分～3時

場所 江田島公民館

## 献血

健康推進課 ☎ (40) 3242

日時 11月20日(日)午前10時～午後2時

場所 国立江田島青少年交流の家(フェスティバ  
ル江田島会場)

おすすめメニュー

# Cooking



熱量  
87kcal  
(1人分)



## 〈ひろしまんぷく！シャキシャキサラダ〉

西能美学校給食共同調理場

### 今回のポイント

先月号に引き続き、今年度の「ひろしま給食100万  
食プロジェクト」から、優秀賞の1つに選ばれた「ひろ  
しまんぷく！シャキシャキサラダ」を紹介します。

広島菜漬けやちりめんじゃこなどの広島県の特産物を  
たっぷり使用したサラダで、味付けはレモネーズソー  
スのみのため、簡単に作ることができます。

### ■作り方

- ① ジャガイモ、ニンジンを太めのせん切りにする。
- ② 広島菜漬けを、5mmの長さに切る。
- ③ ジャガイモとニンジンをゆで、冷ます。(ジャガイモのシャキシャキ  
感が残るくらいに)
- ④ 広島菜漬けとちりめんじゃこに酒をふってから炒り、冷ます。
- ⑤ マヨネーズとレモン汁を合わせてレモネーズソースを作り、③、④に  
あえる。

### ■材料(4人分)

- ・ジャガイモ……………1個
- ・ニンジン……………1/4本
- ・広島菜漬け……………40g
- ・ちりめんじゃこ……………12g
- ・酒……………小さじ1
- ・マヨネーズ……………大さじ2
- ・レモン汁……………小さじ1



ばい！残念ながら本物は使えませんが、この季節ならではのリースを作り、吊るして飾りましょう。ゆらゆら揺れて、部屋の中も秋色になりますよ。

にこ♡にこひろば②

日時 11月22日(火)  
午前10時30分～11時

「さわって楽しもう」

内容 プチプチ（エアークッション）を使って簡単なおもちゃを作ります。その後、プチプチの上を歩いたり、触ったりして不思議な感覚を味わって見ましょう。

11月の園庭開放

子

市内の保育施設では、園庭開放を実施しています。

保育園のお友達と元気よくからだを動かして遊びませんか？育児の悩みを抱えている方もご利用ください！

なお、行事等で利用できない場合がありますので、ご利用の際は、直接、各園にお問い合わせください。

日程 毎週(月)～(金) 午前10時～11時(土・日祝日無し)

内容 戸外あそび(雨天の場合は中止)

江田島保育園	☎(42)1629	柿浦保育園	☎(57)2524
切串保育園	☎(43)0213	飛渡瀬保育園	☎(57)2326
宮ノ原保育園	☎(42)1625	認定こども園こよう	☎(42)1626
中町保育園	☎(45)2220	認定こども園のうみ	☎(45)2219
三高保育園	☎(47)0110	認定こども園おおがき	☎(57)2537

子

11月は「児童虐待防止推進月間」です！

平成27年度「児童虐待防止推進月間」標語

『「もしかして」あなたが救う 小さな手』

児童相談所全国共通ダイヤル

☎189 (いちばやく)

子育て支援センター「にこ♡にこハウス」に子育て支援員・家庭相談員がいますので、お気軽にご相談ください。

児童虐待に関する相談件数は依然として増加傾向にあり、特に子どもの生命が奪われるなどの重大な事件が後を絶たず、児童虐待は社会全体で解決すべき重要な問題となっています。

なぜ、児童虐待が起こってしまうのでしょうか。

虐待は、核家族化、家庭内不和、経済的問題、子どもの育てにくさなど、様々な要因が絡み合って引き起こされると言われています。

赤ちゃんが泣きやまずイライラする・・・、思い通りに動いてくれない・・・、子どもをかわいいと思えない・・・、また叱ってしまった・・・そんなときは、ひとりで悩まず、相談してください。

図書館 だより

開館時間

午前9時30分～午後7時  
※大柿公民館図書室は日曜のみ  
午後5時まで

11月の休館(室)日

3館(室) 共通の休館(室)日  
毎週木曜日(定期休館・室)  
3日(祝)、23日(祝)(休日休館・室)  
江田島図書館 ☎(42)1417  
30日(水)(月末整理日)  
能美図書館 ☎(45)0075  
29日(火)(月末整理日)  
大柿公民館図書室 ☎(57)3071  
25日(金)(月末整理日)

11月の三二図書館

期日	時間・場所
2日・ 16日(水)	午前10時～11時 津久茂児童館
	午前11時15分～正午 切串公民館
	午前11時～正午 三高会館
	午後2時15分～3時 市民サービスセンター

11月の各館(室)定例行事案内

江田島図書館

■みんなの広場

スポンジでポンポンスタンプを作ろう！

日時 11月5日(土)  
午前10時30分～

本のリサイクル市を行います！

江田島図書館：12月1日(木)～11日(日)  
(無くなり次第終了します)  
※お家に眠っている本などがあれば、ぜひ図書館にご寄贈ください。  
リサイクル市など、再活用させていただきます。(雑誌・百科事典・汚損の激しい本などはご遠慮ください)



能美図書館

■第137回ふれあい広場

「旬の食材を使った健康料理」

日時 11月19日(土)  
午後2時～午後3時30分

内容 秋から冬にかけての旬の食材の栄養を効率よく吸収できるレシピをご紹介します。

(調理実習はなし。お菓子の試食あり)

定員 15人(一般のみ)

※事前に申し込んでください。

参加費 無料



大柿公民館図書室

■おはなしむら

日時 11月12日(土)午後2時～

内容 絵本の読み聞かせと工作  
(ティッシュ箱でどんぐりくんの機関車を作ろう)

■かみしばいごや

日時 11月27日(日)  
午前10時30分～11時

内容 かみしばいの上演  
「だれのごちそう？」ほか



# 子育てひろば



**健康推進課からのお知らせ**  
☎(40)3242

## ママ♡パパスクール

**日時** 11月6日(日)午前10時～正午  
**場所** 大柿保健センター  
**内容** 赤ちゃんのお風呂の入れ方、パパの妊婦体験  
**対象者** これからママ、パパになる人  
**準備物** 母子健康手帳、筆記用具  
**申込期限** 11月2日(水)  
**参加費** 無料

## すくすくベビーくらぶ

**日時** 11月15日(火)  
午前10時～11時30分  
**場所** 大柿保健センター  
**内容** 子どもの応急処置  
**参加料** 無料  
**準備物** 母子健康手帳、飲み物(お茶・ミルクなど)  
※希望者には身体計測、健康相談を行います。

## すくすくくらぶ

**日時** 11月28日(月)  
午前10時～11時30分  
**場所** 大柿保健センター  
**内容** リズムあそび  
**参加費** 無料  
**準備物** タオル、飲み物(お茶・ミルクなど)  
※動きやすい服装で参加してください。  
**申込期限** 11月21日(月)

## 食育チャレンジ隊

**日時** 11月30日(水)  
午前10時～午後1時  
**場所** 能美保健センター  
**内容** 栄養バランスバッチリ簡単朝食づくり!!

**対象者** 2歳以上の幼児と保護者  
**申込期限** 11月24日(木)  
**参加費** 1人200円  
**準備物** エプロン、お茶、タオルなど

## マタニティスクール(スキンケア編)

**日時** 11月17日(木)  
午前10時～正午  
**場所** 大柿保健センター  
**内容** 妊娠中のお肌についてマタニティスキンケアオイルを用いてケア方法(実践)について学びます。  
**講師** R T A 認定講師 高橋 友絵さん  
**準備物** 母子健康手帳、筆記用具  
**申込期限** 11月14日(月)  
**参加費** 無料

## マタニティスクール(栄養編)

**日時** 12月2日(金)  
午前10時～正午  
**場所** 大柿保健センター  
**内容** ・妊娠中の栄養について(試食があります)  
・赤ちゃんとお母さんの歯について  
**参加費** 無料  
**準備物** 母子健康手帳、筆記用具  
**申込期限** 11月29日(火)  
※妊娠や出産について、気になることや心配なことに栄養士、保健師が相談に応じます。

## 食育体験事業

「お米 3回シリーズ」  
第3回 餅作り体験と新米クッキング!  
**日時** 12月4日(日)

午前10時～午後1時  
**場所** 大柿公民館  
**対象** 子どもと保護者(子どもの年齢制限なし)  
**申込期限** 11月28日(月)  
**参加費** 1人200円  
**準備物** エプロン、三角巾、お茶、タオル



▶「第2回目 稲刈り体験」の写真です。稲刈りとはげかけを体験しました。親子で楽しい思い出ができました!

**子育て支援センターからのお知らせ** ☎(42)2852

## にこ♡にこ身体計測とお誕生会

**日時** 11月1日(火)・12月1日(木)  
午前10時～身体測定  
午前11時～誕生会  
**内容** どんなに大きくなったかな?身体計測後、誕生会をします。誕生月の子どもさんには、インタビューと写真入りカードのプレゼントがあります。  
**準備物** 母子健康手帳、タオル

## にこ♡にこひろば

にこ♡にこひろば①  
**日時** 11月10日(木)  
午前10時30分～11時  
「秋色つるし飾り」  
**内容** 秋は木の実や落ち葉がいっ

健

## 乳幼児健診・相談

種別	実施日	場所	対象児
乳児	11月8日(火)	大柿保健センター	平成28年5月・6月・7月生まれ
	11月24日(木)		平成27年2月・3月・4月生まれ
1歳6カ月	11月10日(木)		平成27年2月・3月・4月生まれ
	11月21日(月)		平成25年2月・3月・4月生まれ
3歳6カ月	11月9日(水)		平成23年7月・8月・9月生まれ
	11月22日(火)		
5歳児	11月11日(金)		
	11月25日(金)		

**受付時間** 午後1時～2時  
※対象児には個別に通知します。1週間前までに通知が届かない場合は、健康推進課へご連絡ください。  
※今年度は、江田島支所の改修工事に伴い、江田島保健センターが利用できないため、会場は全て大柿保健センターとなります。お間違いのないよう、気をつけてください。



## 江田島市の児童・生徒の学力調査結果について

●広島県「基礎・基本」定着状況調査

広島県教育委員会は、「広島県『基礎・基本』定着状況調査」を児童生徒の学力の状況把握、教師の教科指導等の実態把握等のために平成14年度から実施しています。

▼結果

江田島市の小学校および中学校では、すべての教科において県平均を上回っています。小学校では、教科全体として、すべての教科の平均通過率が60%を超えていることから、基礎的・基本的な学習内容は、おおむね定着していると考えられます。

中学校でも、国語・数学・英語で平均通過率が60%を超えていることから、基礎的・基本的な学習内容は、おおむね定着していますが、理科は課題があると考えます。

●全国学力・学習状況調査

文部科学省は、全国的に児童生徒の学力状況を把握する「全国学力・学習状況調査」を平成19年度から実施してい

ます。

▼結果

江田島市の小学校および中学校では、すべての教科において全国平均を上回っています。

中学校国語Bは、広島県平均を下回っています。

国語は、目的に応じて必要な情報を読み取ることに課題が見られます。

▼今後に向けて

課題の見られた部分についての指導を充実させる必要があります。

また、すべての教科において、身につけた知識や技能等を実社会や実生活の様々な場面に活用する力や、様々な課題解決のための構想を立て実践し評価・改善する力をつけるための学習活動を今後も積極的に取り入れていきます。

各学校では、誤答の分析等を十分行い、指導方法の改善計画を立て、継続して指導・改善を行い、児童生徒の学力向上に取り組んでいきます。

平成28年度全国学力・学習状況調査  
【平成28年4月19日(火)実施】  
対象：小学校6学年、中学校3学年

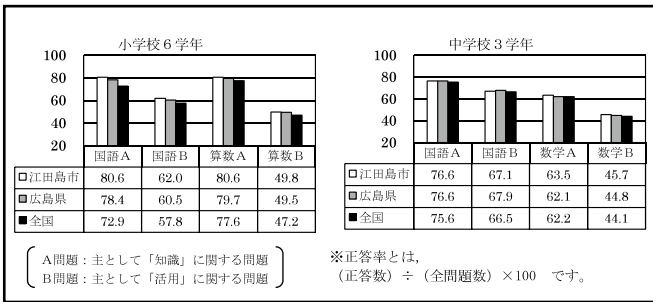

平成28年度広島県「基礎・基本」定着状況調査  
【平成28年6月7日(火)実施】  
対象：小学校5学年、中学校2学年

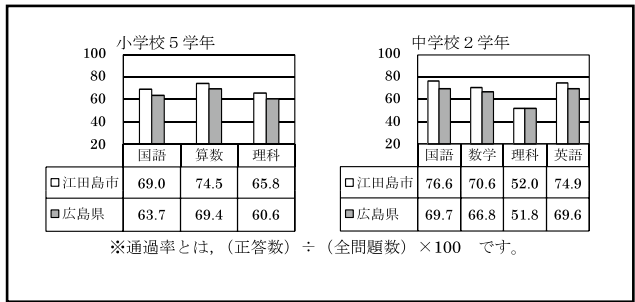

### 平成28年度生涯学習講演会の開催について

11月20日(日)、棋士の羽生善治さんをお迎えし、「決断力の磨き方」と題して、生涯学習講演会を開催します。

皆さまのご参加をお待ちしております。

講師 羽生善治さん(日本将棋連盟棋士)

日時 11月20日(日)午後1時～2時30分

場所 国立江田島青少年交流の家3階講堂(フェスティバル江田島2016会場…江田島町津久茂)

演題 「決断力の磨き方」

参加費 無料

その他 手話通訳が有ります。

お問い合わせ 生涯学習課 ☎(40) 3037



▶講師の羽生善治さん

### ふるさと歴史講座

ふるさと歴史講座(全4回)を開催します。

今、自分たちが住んでいる江田島市がどんなところなのか、その歴史を通して学んでみませんか？

分かりやすい内容ですので、子どもから大人まで、多くの皆さまの参加をお待ちしております。

1回目「町史から学ぶ、ふるさと江田島市」  
日時 11月19日(土) 午後1時30分～3時

場所 江田島公民館(江田島町中央)

講師 宇根川進さん(市文化財保護委員長)

定員 20人

参加費 無料

申し込み 11月16日(水)までに生涯学習課へ申し込み。

お問い合わせ 生涯学習課 ☎(40) 3037

※次回以降「産業と偉人」・「古文書」・「近代遺産」をテーマに随時開催します。

第12回江田島市美術展  
第10回江田島市文化協会作品発表会  
期間 11月3日(祝)～6日(日)  
午前9時～午後5時  
会場 市農村環境改善センター(能美町鹿川)



## 公民館の催し案内

※記載がない場合、開催場所は各館  
※電話で各公民館に申し込んでください

### ■学びの館 ☎ (42) 1145

#### 消しゴムはんこで年賀状

内容 手作りのハンコで年賀状を送ってみませんか？作り方は簡単。消しゴムに絵を写して彫るだけ。柔らかいので力もいりません。楽しみながら作りましょう！

日時 11月26日(土)

講師 学びの館職員

準備物 彫刻刀(準備できる場合)

定員 10人(小学3年生以下は保護者同伴が必要)

参加費 250円

申込期限 11月20日(日)

### ■江田島公民館 ☎ (42) 0015

#### ▶催しその1

#### クリスマスリース作り講座

内容 福を招き、魔除けになるリース作りに挑戦しよう！

日時 11月24日(木)午後1時～3時

講師 林田優子さん

準備物 ハサミ

参加費 1,500円

対象 どなたでも参加できます。

定員 10人

申込期限 11月17日(木)

#### ▶催しその2

#### 手作りパン講座

内容 パン(スイートパンプキン)作りに挑戦してみませんか！

日時 11月30日(水)午前9時30分～

講師 吉本幸美さん

準備物 エプロン

参加費 600円

対象 どなたでも参加できます。

定員 8人

申込期限 11月16日(水)

### ■沖美公民館 ☎ (47) 1000

#### ▶催しその1

#### 野鳥学講座

内容 講義形式で野鳥の識別や習性



## 学びの館 市民ギャラリー 11月



久保田明美さんによる、発泡スチロールを使ったエーツ!と驚くアート工芸を展示します。近所のお店からもらった発泡スチロールの空き箱や、家の中で不要になった着物や洋服が、彩り豊かな作品に。

ぜひ、ご覧いただき「本当に発泡スチロールでできているの？」と驚いてください。

展示期間 11月24日(木)～12月24日(土)

などを学ぶ定期講座です。バードウォッチング入門教室の姉妹講座となります。各回の昼間と夜間は同じ内容となります。

#### 日時・場所

1回目 昼間の部 12月14日(水)午前10時～正午 沖美ふれあいセンター  
夜間の部 12月16日(金)午後7時～9時 鷲部公民館

2回目 昼間の部 2月15日(水)午前10時～正午 沖美ふれあいセンター  
夜間の部 2月17日(金)午後7時～9時 鷲部公民館

講師 沖美公民館 滝田一郎さん(環境省登録環境カウンセラー)

定員 20人

参加費 無料

対象 高校生以上

申込期限 開催日の一週間前までにお電話で申し込んでください。

### ■大柿公民館 ☎ (57) 3009

#### ▶催しその1

江田島体験隊!農場見学・卵ひろい  
内容 豚や鶏、馬などの動物と触れあいましょう。

日時 11月12日(土)午前10時30分～

場所 ポーク&チキン江田島(江田島町切串)

参加費 農場見学 大人540円、子ども324円

申込期限 11月9日(水)

#### ▶催しその2

#### 水墨画講座

内容 墨や筆の使い方を学び、水墨画を楽しみましょう。2回目は、消しゴム印を作ります。

日時 ①11月15日(火)午前10時～正午  
②11月29日(火)午前10時～正午

講師 岡谷洋子さん

材料費 1,500円

持参物 筆

申込期限 11月10日(木)

#### ▶催しその3

#### 茶の湯講座 七事式・花月

内容 総練り上げの体験や、月・花・松などの言葉を交わしながら花月を楽しみましょう。

日時 11月17日(木)午前10時～正午

講師 上本宗京さん

参加費 1,000円(お菓子・抹茶代)

申込期限 11月10日(木)

#### ▶催しその4

#### 今田陽次 歌唱講座

内容 沖美町出身の音楽家(バリトン)今田さんによる人気の講座最終回です。発声の基本や歌唱テクニックを学び、合唱曲などを楽しみましょう。

日時 11月26日(土)午後2時～

講師 今田陽次さん、ピアノ 今田綾さん

申込期限 11月10日(木)

#### ▶催しその5

#### 市民ギャラリー 『岡谷洋子水墨画展』

内容 大柿町柿浦の岡谷洋子さんの水墨画展です。

旅行先での風景や思い出、ふと目にした楽しいものなどを作品にしました。

墨の濃淡で優しく丁寧に描かれた岡谷さんの作品をご覧ください。

期間 11月2日(水)～30日(水)まで

場所 大柿公民館正面玄関ロビー



火災・救急・救助は119番

- 消防本部・消防署 ☎(40) 0119(代)
- 能美出張所 ☎(45) 4739

平成28年9月1日~30日

火災・救急件数

火災	0件(12件)
救急	113件(1,081件)

※かつこ内は平成28年1月からの累計

# 消防つうしん

火災などのお問い合わせは☎(42) 3119へ

## 火災を未然にキャッチしました！

市内において「住宅用火災警報器」により火災の発生を未然に防げた事案がありましたので紹介します。

市内の男性が隣の家から「火事です」という警報音と台所の換気扇から白い煙が出ているのを見つけ消防本部に119通報し、煙が出ていた調理中のガスコンロのコックを閉め火災になるのを防ぎました。

煙が出た原因は、家人がフライパンに火を掛けたまま外出したためです。この度、火災にならなかったのは、住宅用火災警報器が設置されていたため、発見が速かった事です。

まだ住宅用火災警報器を設置していない方は、尊い命や貴重な財産を守るため、早急に設置しましょう。

住宅用火災警報器を設置しましょう！



◀▲「元気でいてね」と声をかける園児たち



## 幼年消防クラブ敬老防火訪問

9月21日(水)、防火安全と高齢者とのふれあいのため、江田島町中央のグループホームに江田島保育園幼年消防クラブ員15人が訪れました。

歌や踊りや肩たたきで触れ合ったあと、園児たちは、「おじいちゃん、おばあちゃん元気で健康でいてね。来年も来るね」と花束や手作りのプレゼントを手渡しました。

## 年金だより

### 11(いい)月30(みらい)日は年金の日

(問) 市民生活課 ☎(43) 1634・広島南年金事務所 ☎082(253) 7710

厚生労働省では、「国民一人一人、ねんきんネットなどを活用しながら、高齢期の生活設計に思いを巡らせていただく日」として、11月30日を年金の日としています。

この機会に「ねんきん定期便」や「ねんきんネット」でこれまでの年金記録と、これからの年金見込額を確認し、未来の生活設計について考えてみませんか。

### ねんきん定期便とは

毎年1回誕生日に国民年金および厚生年金保険の加入者(被保険者)に年金加入記録をご確認いただくとともに、年金制度に対するご理解を深めていただくことを目的としてお送りしています。

### ねんきんネットとは

日本年金機構ホームページからアクセスし、利用登録することが出来ます。ご自宅や外出先で「年金記録照会」や「年金見込額試算」などさまざまなサービスをご利用いただけます。

また、年金相談をより丁寧

に効率的に行うため、予約相談を実施しています。予約相談していただく時、ご都合に合わせてスムーズに相談でき、相談内容にあったスタッフが事前に準備のうえ、丁寧に対応できます。

予約の申し込みは「ねんきんダイヤル」へ

ねんきんダイヤル

☎0570(05) 1165

予約相談実施時間

午前8時30分~午後4時

(月曜日から金曜日)

受け付けは予約相談希望日の1ヵ月前から前日まで

※ご予約の際は、基礎年金番号の分かる年金手帳や年金証書をご準備ください。

また、お近くの年金事務所でも受け付けています。



おめでとうございます 9月16日～10月15日届け出分  
すこやか (地区別50音順・敬称略)

「すこやか」は、生まれたお子さまについて掲載依頼書を提出された場合に掲載しています。掲載希望の場合は、秘書広報室へご連絡ください。

- 江田島町  
桑名 孝輔 (大原宮有地・10月6日) 中園 真緒 (小用・9月26日)
- 能美町  
阿井光愛寛 (中町・9月12日) アラカパラミキキバルパー (高田・9月26日)  
空 優奈 (中町・10月3日) 田中 咲帆 (鹿川・9月7日)  
濱井 拓真 (中町・9月8日)
- 沖美町  
柳生 徠斗 (高祖・10月11日) 柳生 琉斗 (高祖・10月11日)
- 大柿町  
小園 進太 (大原・9月25日) 玉井 杏海 (飛渡瀬・10月4日)  
橋本 唯愛 (大原・9月14日) 花谷咲梨那 (大原・9月26日)

ご冥福をお祈りします 9月1日～30日届け出分  
おくやみ (地区別50音順・敬称略)

「おくやみ」は、亡くなられた方を掲載しています。このコーナーへの掲載を希望されない場合は、秘書広報室へご連絡ください。

- 江田島町  
川野 尚男 (中央・96歳) 空 クミヨ (小用・98歳)  
竹岡喜代子 (中央・95歳) 平野 武美 (切串・76歳)  
宮原 公治 (切串・50歳)
- 能美町  
大脊戸一夫 (鹿川・96歳) 隅田トミ子 (鹿川・100歳)  
高根エミヨ (中町・93歳) 名島 文夫 (鹿川・87歳)  
森 政夫 (中町・84歳)
- 沖美町  
揚場 忠雄 (三吉・94歳) 大谷 弘三 (岡大王・83歳)  
佐々木シヅコ (是長・99歳) 背戸 弘昭 (岡大王・88歳)  
田山アヤ子 (是長・88歳) 濱崎ハツノ (岡大王・100歳)  
松井ツタヨ (高祖・92歳) 美川 悟 (三吉・79歳)  
柳生 昭子 (岡大王・77歳)
- 大柿町  
梅西 健治 (柿浦・94歳) 神田 正信 (小古江・64歳)  
高祖 孝枝 (大原・91歳) 須本 京子 (大原・76歳)  
中本 富子 (深江・85歳) 橋本力ヨ子 (飛渡瀬・69歳)  
松本 藏雄 (大原・74歳)

平成28年9月30日現在  
人口と世帯数 (外国人市民を含む)

	男性	女性	計	世帯数
江田島	4,448	4,430	8,878	4,812
能美	2,555	2,789	5,344	2,627
沖美	1,674	1,660	3,334	1,822
大柿	3,475	3,728	7,203	3,627
全体 (前月比)	12,152 (17)	12,607 (△10)	24,759 (7)	12,888 (9)

11月の当番医 ※日程は変更することがあります。  
問健康推進課 ☎(40) 3242

- 3日(祝) 大君浜井病院 (大柿町大君) ☎(57)5678  
診療時間：午前10時～午後5時
- 6日(日) 川崎医院 (能美町鹿川) ☎(45)2031  
診療時間：午前10時～午後5時
- 13日(日) 大谷リハビリテーション病院 (大柿町柿浦) ☎(57)3636  
診療時間：午前10時～午後5時
- 20日(日) 青木病院 (江田島町中央) ☎(42)1121  
診療時間：午前9時～午後5時
- 23日(祝) 芸南クリニック (大柿町柿浦) ☎(57)3705  
診療時間：午前10時～午後5時
- 27日(日) 砂堀医院 (能美町中町) ☎(45)3333  
診療時間：午前10時～午後5時

※子どもさんの診療については事前に医療機関へ電話でお問い合わせください。なお、症状によっては、呉市医師会休日急患センター等を紹介する場合があります。

11月の相談

- 心配ごと相談 (午後1時～3時30分)  
問市社会福祉協議会 ☎(40) 2501
- 1日(火) 農村環境改善センター  
8日(火) 大柿公民館  
15日(火) 三高会館  
22日(火) 江田島公民館
- 法律相談 (午前10時～午後3時)  
問総務課 ☎(43) 1111
- 21日(月) 能美支所 (能美町中町)  
※詳しくは18ページをご覧ください。

市税などの納期限 11月30日(水)

税などは、期限内に納めましょう。ゆめタウン江田島内の市民サービスセンターでは、土曜日・日曜日・祝日でも納付できます。

- 固定資産税 (問税務課) ☎(43) 1636  
(4期)
- 国民健康保険税 (問税務課) ☎(43) 1636  
(5期)
- 後期高齢者医療保険料 (問医療介護保険課) ☎(43) 1639  
(5期)
- 介護保険料 (問医療介護保険課) ☎(43) 1639  
(5期)
- 保育料 (問子育て支援センター) ☎(42) 2852  
(11月分)
- 住宅使用料 (問都市整備課) ☎(43) 1647  
(11月分)
- 下水道受益者負担金 (問下水道課) ☎(42) 3911  
(3期)

ありがとうございました  
寄附 (50音順・敬称略)

- 老人福祉寄附金として 晨 智恵子 (大柿町大君)  
ふるさと寄附金として  
館原 洋二 (福山市) 平井 圭介 (大阪府藤井寺市)  
山崎 弘賀 (呉市)

## 江田島市の未来を考え熱く議論を交わす

## 総合計画・総合戦略市民ワークショップを開催



10月1日(土)、江田島市役所で総合計画・総合戦略に係るワークショップが行われ、約40人の市民が参加し、熱い議論を交わしました。

初めに市職員が江田島市の現状と方向性を説明した後、各班に分かれて総合計画の部門別取り組みの中で、特に重要な部門を決め、今その部門において何が足りていないか、どうなればいいのかを話し合い、一枚の紙にまとめました。それから、それを改善するため

の施策に、上限を決めた予算の中からどれくらいの割合を投資するかを決めて、最後に発表しました。どの班も定められた時間が足りないくらい議論が白熱し、参加者の熱い思いが伝わりました。

市の畑河内真企画振興課長は、「いただいたご意見の中には『おっこれは』と思うようないい意見もたくさんあったので、担当課にも話をして、翌年度以降の予算要求に反映できるようにしたい」と話しました。



## ほっぴいいき

今号10ページのつむぐ通信でもご紹介させていただきましたが、本市地域おこし協力隊の後藤隊員が、「江田島人物図鑑」を作成し、公開しています。

私も内容を拝見させていただきましたが、それぞれの方の記事・写真ともすばらしく、広報紙を作る上でも大いに参考にしたいと思いました。

今年度の本市地域おこし協力隊員は4人で、皆さん今年の4月から配属されて半年間、それぞれの分野で既にその存在感を十分に発揮されています。私もそれに負けないよう頑張らなくてはと思っています。

「江田島人物図鑑」については、市のホームページでもご覧いただけます。ぜひご覧ください。

## 今月の表紙

10月16日(日)に開催されたヒロシマMIKANマラソンで、大柿高校2年の津川愛里さん(江田島町鷺部)が力強く選手宣誓を行いました。

