



また夏に会おうね

3月17日(金)に、江田島保育園児とグループホームいこいの里の利用者32人がホタルの幼虫を放流しました。子どもたちは「川がホタルでいっぱいになるかねえ。早く夏にならないかなあ」と、夏が待ちきれない様子でした。

今月の内容

平成18年度予算 P 2~4
 事務・権限委譲など P 5
 各種事業の変更など P 6
 国保の話・不法投棄 P 7
 消防防災コーナー・ポリスえたじま ... P 8~9
 下水道接続状況(大柿町) P 10
 暮らしのカレンダー P 11~14

まちの話題 P 15
 お知らせ広場 P 16~17
 人権シリーズ
 ネイサンからのメッセージなど P 18~19
 市教委だより P 20~21
 保健行事日程・図書だよりなど P 22~23
 ふるさと訪ね歩き・編集後記 P 24



市民1人当たりの予算は
約48万7,453円

一般会計歳出総額 149億7,700万円

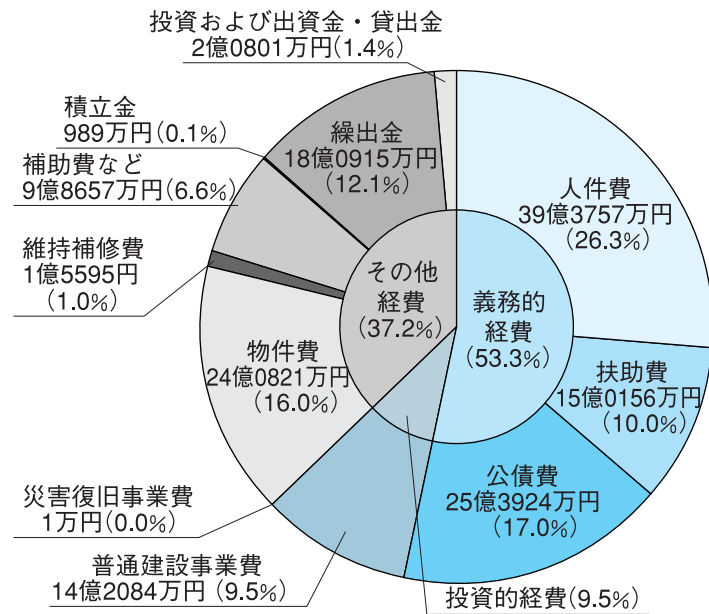

平成18年度 一般会計予算

149億7700万円

行財政改革を推進し、将来に向かって希望の種をまく

対前年度比
19.6% 減

一般会計歳入総額 149億7,700万円

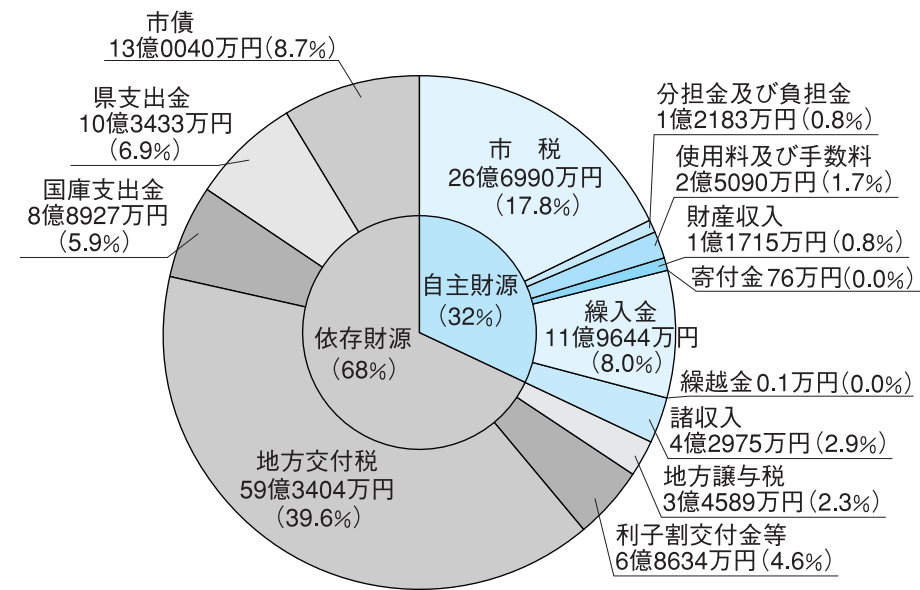

江田島市の平成18年度各会計予算案が、3月の市議会定例会で可決されました。一般会計当初予算は、149億7700万円、平成17年度の186億1700万円から36億4000万円、19.6%減の緊縮予算となりました。より一層の厳しさを増す財政状況。その中で江田島市はどのようなことを行っていくのか。将来に向けた江田島市の方向性を探ります。

未来へ芽吹く事業を

～平成18年度の主な新規事業～

今年度の新規事業として、夏ガキのブランド化や、大柿自然環境体験学習交流館の充実などを進める予定です。

教育・文化

学校再編事業 2171万円
大柿自然環境体験学習

交流館実験室改修 619万円

産業・観光

江田島湾地区漁場保全
事業負担金 900万円

江田島湾再生事業 100万円
広島旬の魚ブランド化

推進事業 50万円

保健・医療・福祉

アスベスト検診事業 201万円
保育園統合検診委員会 34万円

生活環境整備

市交通計画策定 873万円
消防二輪車消火

システム積載など 326万円

都市基盤整備

住宅マスタープラン
策定委託 460万円

費に分けられます。多くを占める義務的経費。一般会計における割合は義務的経費が53.3%、投資的経費が9.5%、その他の経費が37.2%と義務的経費の割合が多いことが分かります。人件費、公債費といった義務的経費の占める割合は、歳出削減の中、年々増える傾向にあります。その中でも、累計で約218億円ある市債の返済額は今後も大きな割合を占めることが見込まれ、このま

まだと財政の硬直化（やりたいう事業ができない状態）がますます進んでいくことが予想されます。人件費などの抑制を柱にこのような状況の中で、財政状況を健全なものにしていくため、いろいろな取り組みを行っています。例えば、行財政改革の一つとして人件費や施設の維持管理経費・事務費などの行政経費を抑えるとともに、合併前の各町で行っていた事業・制度などの見

直しを進めます。また、各種団体の補助金も廃止・削減などを視野に入れて検討します。将来へ希望の種をまく。歳出を抑える取り組みをする中でも、将来に向けて大きな成果を挙げると思われるものに投資する予算を確保しています。具体的には、次世代育成対策、産業・観光の振興、生活環境・都市基盤の整備などに対する新しい事業に予算を計上しています（左表を参照）。

● 一般会計 ●
歳入

厳しい財政運営が待ち受ける。歳入は大きく分けて、自主財源と依存財源に分けられます。自主財源の割合が多いほど自治体の財政は安定しますが、江田島市の自主財源の割合は32%。地方交付税などの依存財源に頼らざるを得ない状況にあり、その依存財源もこれから少なくなると予想されます。また、将来の公債費負担（市の借金返済額）の軽減を図るため、市債（市が借りているお金）の発行を抑えています。さらに市の貯金とも言える基金を今年度約12億円取り崩し、残りは約16億7000万円（合併振興基金を除く）になる見込みです。限られた財源の中で事業を行っていくためには、今後も厳しい財政運営になることは間違いありません。

歳出

歳出の内訳を使い道の性質別に分けると、義務的経費・投資的経費・その他の経費

用語解説

自主財源 市が自主的に確保する財源。主なものとして、市税（市民税・固定資産税・軽自動車税・たばこ税など）や負担金・分担金、使用料・手数料、財産収入、繰入金などがある。
依存財源 国や県の決定により交付される財源。主なものとして地方交付税、国・県支出金、地方債などがある。
義務的経費 支払うことが制度として義務付けられている経費。例えば職員の給与や議員の報酬、借金を返済するための公債費などがある。
投資的経費 建設工事などで将来、市の資本・財産となるものに支払われる経費。例えば道路や公共施設の建築費用、災害復旧費などがある。
その他の経費 義務的経費、投資的経費以外の経費。例えば物件費、維持補修費、補助費などがある。

4月1日から担当窓口が変わります

今まで広島県が行っていた事務・権限の一部が江田島市に移るため、4月から担当部署・お問い合わせ先が変わります。分からない点は、それぞれの担当窓口へお問い合わせください。

県から市に移される事務	事務の担当窓口	
	江田島市 平成18年4月1日から	広島県 平成18年3月31日まで
青少年の健全育成に関する事務（図書類の自動販売機設置届出受付など）	福祉保健部児童福祉課 ☎(40) 3177	広島県呉地域事務所
身体障害者相談員と知的障害者相談員による相談の実施 心身障害者扶養共済制度の届出受付などに関する事務（加入等申込書、年金給付請求書などの受付）	福祉保健部社会福祉課 ☎(40) 3177	
民生委員・児童委員に関する事務（民生・児童委員の指揮監督など）	福祉保健部保健医療課 ☎(40) 3177	
医療従事者免許の申請受付などに関する事務 ※医療従事者免許の種類は、福祉保健部保健医療課にお問い合わせください。		
栄養士、調理師免許の申請受付などに関する事務（栄養士、管理栄養士、調理師免許の申請、受験願書の受付など）	厚生環境局保健所 厚生推進課	
製菓衛生師免許の申請受付などに関する事務（免許の申請、受験願書の受付など）		
クリーニング師免許の申請受付などに関する事務（免許の申請、受験願書の受付など）	厚生環境局保健所 生活衛生課	
環境保全型農業の推進に関する事務（エコファーマー認定計画の受付など）	農林局農村振興課	
国土利用計画に関する事務（土地売買などの届出に係る意見書作成など）		
屋外広告物に関する事務（国道・県道の占用に係る広告物などの表示、設置の許可など）	土木建築部都市整備課 ☎(40) 2773	
県道に係る単県道路改良事業 ※対象路線(箇所名)…一般県道大君深江線(深江新開) 深江柿浦線(深江漁港)		
用地買収・補償など	土木建築部建設課 ☎(40) 2772	広島地域事務所
景観の保全に関する事務（大規模行為届出対象地域の大規模行為などの届出受付など）	土木建築部都市整備課 ☎(40) 2773	本庁
保護施設の設置認可などに関する事務	福祉保健部社会福祉課 ☎(40) 3177	
工場立地法に関する事務（新設・変更の届出受理、地位承継の届出受理など）	産業部商工観光課 ☎(40) 2771	

市内出張所・連絡所を再編します

☎総務部総務課 ☎(40)2211(代)

市内出張所・連絡所の開所時間を変更

4月1日から、市内の出張所・連絡所の開所時間が午前中のみ(午前8時30分～午後0時30分)となります。お急ぎの場合は、出張所・連絡所が併設されている公民館などで、午後でも住民票発行などの窓口業務をお受けします。

4つの出張所・連絡所を統廃合(10月から)

10月1日から、次の出張所・連絡所が廃止となります。

- 宮ノ原出張所 ●鷺部出張所 ●飛渡瀬連絡所(江南出張所に統合) ●大君連絡所
- 市民の皆さんにはたいへんご迷惑をおかけしますが、ご理解とご協力をお願いします。

江田島市の平成18年度予算を家計に例えると？

江田島市の一般会計予算を、個人の家庭1年間分の家計に例えてみました。

えたじま家の収入

収入合計	500万円
給与など(市税など)	89万円
親からの仕送り(国や県の交付金)	296万5000円
配偶者のパート収入(分担金負担金など)	31万円
借金(市債)	43万5000円
貯金の取り崩し(基金の取り崩し)	40万円

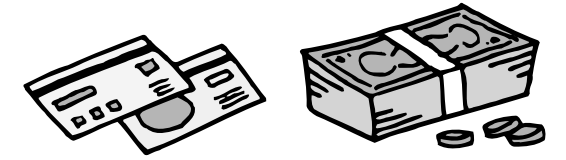

えたじま家の支出

支出合計	500万円
生活費(人件費など)	131万5000円
医療費(扶助費)	50万円
借金の返済(公債費)	85万円
家の改修など(普通建設事業費)	47万5000円
子どもの学費など(補助金)	33万円
家庭内の備品・消耗品(物件費)	80万円
兄弟の事業への助成(繰出金)	60万5000円
そのほかの支出(積立金など)	12万5000円

<収支の状況>

えたじま家の今年の収入・支出見込をともに500万円とすると、今年は借金を85万円返済しますが、新たに43万5000円借金をする予定です。それでも足りない部分があるので、貯金を40万円取り崩すつもりです。この結果、借金総額は約728万円、貯金の残額は約173万円になります。今後、親からの仕送りが減ることが予想されるため、生活費やその他の費用を節約しなければいけない状態です。

平成18年度特別会計企業会計予算

会計名	当初予算額
国民健康保険特別会計	38億5900万円
老人保健特別会計	55億6740万円
介護保険特別会計(保険事業勘定)	29億8610万円
介護保険特別会計(介護サービス事業勘定)	4080万円
住宅新築資金等貸付事業特別会計	7680万円
港湾管理特別会計	4679万円
漁港管理特別会計	550万円
公共下水道事業特別会計	10億3100万円
農業集落排水事業特別会計	6億4490万円
地域開発事業特別会計	6億7080万円
計	149億2909万円

会計名	当初予算額
公共下水道事業(能美地区)会計	6億4709万円
交通船事業会計	8億2816万円
国民宿舎事業会計	3億8175万円
水道事業会計	15億3519万円
計	33億9219万円

※企業会計の予算額は、収益的支出と資本的支出の計

特別会計

一般会計以外の特別会計・企業会計予算は、左表のとおりとなっております。このうち交通船事業は、中町・高田(能美町)～宇品(広島市)間の通勤・通学などの海上交通機関として、重要な役割を果たしています。しか

し最近では人口減少などによる乗降客の減少や、燃料の高騰により経営状況は厳しくなっています。このことから経営の合理化を進めるとともに、運賃を6月から値上げする予定にしています。高速船は60円増の片道930円、フェリーは120円増の片道590円。車両運賃もそれぞれ約200円値上げされます。



中町・高田～宇品間航路は6月から運賃値上げ

医療費の話

～ 急激な伸びをどうする？ ～ ㊟福祉保健部保健医療課 ☎(40) 3247

江田島市の国民健康保険加入者1人当たりの医療費は、平成14年度では40万0699円でしたが、平成16年度では44万0436円と増えています。そのうち国保老人保健では、保険加入者が減っているのに、1人当たりの医療費は急激に増えています。また、広島県は、国民健康保険加入者の1人当たりの医療費が全国で3番目に高く、江田島市は県内で6番目に高い自治体です。さらに、平成16年度の医療費の伸び率は、高齢化率などの条件を考慮に入れても県内で一番大きかったため、国から医療費を安定化させる必要がある市町村に指定されました(図参照)。

年々増えている医療費が、国保財政を圧迫しています。医療費が増えるということは、私たちが納める保険料の負担が増えることにつながります。しかし、医療の受け方によっては、この医療費増加を抑えることができます。

医療費は理由もなく増えているわけではありません。医療機関へのかかり方など、私たちの医療費に対する認識不足にも要因があると思われます。

そこで、家庭でもできる医療費節約の取り組みについて考えてみましょう。

1 領収書は保管しておきましょう

医療費節約のためには、まずは受けた医療の内容に関心を持つことです。窓口で払う金額の何倍もの医療費がかかっていることを覚えておきましょう。

2 かかりつけ医・かかりつけ薬局を持ちましょう

検査を何回もしたり、薬などを何回ももらったりしないで済みます。

3 重複受診を避けましょう

1つの病気で複数の医療機関にかかると、医療費が何重にもかかります。

4 時間外診療をできるだけ避けましょう

時間外や休日、深夜などの時間に受診すると、割増料金が加算されます。日ごろから自分の体の状態(変化)を知っておきましょう。

5 健康診断を定期的に受けましょう

病気は早めに見つけ、早いうちに治療しましょう。

保険制度は安心して医療が受けられるよう、皆さんが協力し合って費用を負担しています。大切な医療費を無駄にしないよう、日ごろから上手な受診や健康づくりをするよう心がけましょう。

〈図〉

単位: 万円

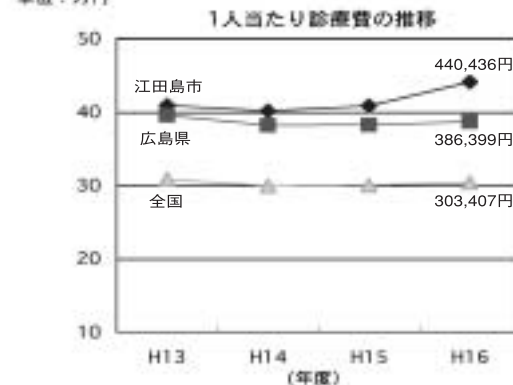

〔広島県(市町村計)の平成15年～16年の伸び率は1.13%(全国1.26%)に対し、江田島市の伸び率は7.92%で県内で一番大きくなっています。〕

不法投棄のないまちを

㊟市民生活部環境課 (40) 2768



2月12日(日)と3月4日(土)に、能美町公衆衛生推進協議会が不法投棄場所の清掃を行いました。今回処理したごみは、約600キログラム。ごみのほとんどが、弁当などのトレイやビン・カンでした。

少しのごみでもポイ捨ては犯罪

タバコ1本、紙切れ1枚でもポイ捨てすれば犯罪です。ごみは持ち帰り、決められた処理を行いましょう。

収集日以外に捨てたごみも不法投棄です

収集しないごみや、収集日以外に持ち出されたごみをごみステーションに残っていると、付近の人に大変な迷惑をかけます。また、収集日以外に持ち出されたごみも立派な不法投棄となり、罰則の対象です。

みんなで不法投棄のないまちを目指しましょう。



テレビ・エアコン・冷蔵庫・冷凍庫・洗濯機・パソコンの処分方法は法律で決められているので、江田島市では収集することができないヨ！購入した店で処分してネ!!

4月から高齢者在宅福祉事業が変更

㊟地域包括支援センター ☎(40) 2220(代)

次の事業は、4月からこれまでのサービス内容(対象者・利用料など)が変わります。

事業名	事業内容	変更内容
ひとり暮らし老人等緊急通報システム事業	高齢者などの住居に機器を設置し、急病のため救助が必要な場合に機器を利用して通報することで、速やかに救急車などが来るシステムです。	所得に応じて次のとおり利用料がかかります。利用者負担区分は、毎年7月に見直します。 生活保護受給世帯…0円、市民税非課税世帯…210円(月額)、市民税課税世帯…1,050円(月額)
軽度生活援助事業	おおむね65歳以上のひとり暮らしなどの高齢者で、身体が虚弱・精神上の障害などがあるため日常生活に支障がある人に、訪問介護員を派遣し、調理・洗濯・清掃・買い物など日常生活上の援助を行います。	対象者、利用期間、利用回数が変わります。 対象者 生活保護受給世帯と市民税非課税世帯のみ 利用期間 1回の利用許可につき3カ月間まで(再申請可能) 利用回数 家事援助サービスは週1回まで、身体介護サービスは市で認められた回数
高齢者等配食サービス事業	在宅の単身高齢者世帯などで、調理や買い物が困難なため、毎日の食事の確保に支障があり、栄養改善の必要がある人に食事をお届けします。	利用料が1食500円になります。
老人日常生活用具給付等事業	寝たきりやひとり暮らしの高齢者に、下記の日常生活用具を給付・貸与します。 <電磁調理器、火災警報機、自動消火器、老人用電話>	利用者負担区分が変わります。 生活保護受給世帯…0円、市民税非課税世帯…5割負担、市民税課税世帯…全額負担
外出支援サービス事業	車イス対応車かストレッチャー対応車で、居宅と医療機関との間を移送します。	対象者、移送範囲、移送回数を明確に決めました。 対象者 ※①と②の両方を満たすこと ①身体障害者手帳1級1種(下肢障害または体幹機能障害)で、一般の交通機関を利用することが難しい人 ②市民税非課税世帯の人 移送回数 週1回まで(市役所開庁日のみ) 移送範囲 市内で、居宅と医療機関の間(入退院を除く)
介護用品支給事業	常時紙おむつを必要とする人に、介護用品購入助成券を支給し、購入費用を助成します。	廃止になります。

前納報奨金交付率を引き下げ

～ 100分の0.5から100分の0.25に～

㊟市民生活部税務課 ☎(40) 2765

前納報奨金は、個人の市県民税(普通徴収)と固定資産税を、第1期の納期中に全期分を一括して納めた場合に、報奨金を交付する制度です。

平成18年度から、この報奨金の交付率を現在の「100分の0.5」から「100分の0.25」に変更します。この変更は、納税にかかる公平性の確保のために行います。

交付率の変更を行います。引き続きこの制度をご活用ください。

前納報奨金額の計算方法

第2期分の税額×前納報奨金交付率×前納月数の合計

※前納報奨金額が100円未満の場合と、10円未満の端数金額は交付されません。

ふれあい入浴サービス事業を廃止

㊟江田島支所市民生活課 ☎(42) 1112

ふれあい入浴サービス事業とは

65歳以上の方が対象で、毎週月・水・金曜日に江田島町老人福祉センターで無料入浴できるサービスです。この事業は、6月末で廃止されます。

毎週水曜日は入浴可能

ふれあい入浴サービス事業は廃止されますが、7月からも江田島町老人福祉センターでは、毎週水曜日に無料入浴できますので、ご利用ください。(祝日と年末・年始の休館日を除く)

利用時間 午前11時～午後3時

※6月までは送迎バスを運行しますが、7月からは運行しませんので、ご注意ください。

介護保険をご利用のみなさまへ

～ 福祉用具販売業者が指定されます ～

㊟福祉保健部高齢介護課 ☎(40) 3247

4月から介護保険制度が改正されるに伴い、福祉用具販売の指定を受けた事業所から福祉用具を購入した場合に限り、介護保険から福祉用具購入費の9割が支給されます。また、指定事業所以外の事業所から福祉用具を購入した場合は、支給の対象になりませんのでご注意ください。

なお、福祉用具を購入するときは、居宅介護支援事業所の介護支援専門員(ケアマネジャー)などにご相談ください。

福祉用具購入費支給の対象品目

腰掛便座・特殊尿器・入浴補助用具(シャワーチェア、浴槽手すり、入浴台など)・簡易浴槽など

深江保育園が休園に

㊟福祉保健部社会福祉課 ☎(40) 3177(代)



4月から、深江保育園が休園します。平成19年度以降の対応は、今後の広報などでお知らせします。

消防・防災コーナー

火災・救急・救助は
119番へ

お問い合わせ先
 ■消防本部・消防署 ☎(40)0119
 ■能美出張所 ☎(45)4739
 ■災害テレホンガイド ☎(42)3119

平成18年2月末
※()内は1月からの累計

火災・救急件数	
火災	1件(3)
救急	130件(283)

あなたです
火のあるくらしの
見はり役



3月1日から運用

高機能消防指令センター

3月1日(水)午前11時、消防本部指令センターで市関係者・市議会議員・市消防関係者を招き、高機能消防指令センター運用開始式を行いました。

① 通報者の位置を地図上に表示することができる「発信地表示システム」

② 災害場所からもっとも近い消防車や、救急車を出動させることができる「出動車両運用管理装置」



祝辞を述べる曾根市長

③ 耳の不自由な人、言語の不自由な人からの119番受信が可能な「携帯電話メール・FAX119受信システム」
 そのほか、最新鋭のコンピュータ・通信機器による総合的な通信指令システムが構築されています。

市消防団に赤バイ寄贈



3月18日(土)、(財)日本消防協会から交付を受けた3台の緊急消防自動車2輪車(赤バイ)3台の交付式が、消防本部で行われました。
 この車両は、(財)日本消防協会が主催する共済事業の一環として、共済事業に功績のあ

った消防関係団体に対し、地域の消防防災体制強化を目的に交付されました。この3台には、簡易消火設備(インパルス銃)、自動体外式除細動器(AED)などの資機材を装備し、消防本部で運用していきます。

人命救助で表彰

新本明夫さん



新本さん(江田島町小用)は、2月5日(日)に江田島町で発生した建物火災に気付き、関係者を屋外へ救助した後、付近住民と協力して安全な場所へ搬送しました。この行動に敬意を表し、消防長から記念品と感謝状が贈られました。



江田島市長賞に選ばれた数藤さんの作品「行進」

消防出初式フォトコンテスト結果

市内外から17人53点の応募があり、受賞作品が次のとおり決まりました。なお、入選・佳作作品に選ばれた人は、消防本部ホームページに掲載しています。

- 受賞された皆さん(敬称略)
 ▼江田島市長賞 数藤 守治
 江田島市議会議長賞 南川 ミツル
 ▼江田島市消防本部消防長賞 新宮 太一
 ▼江田島市消防団長賞 杉原 遼

平成18年度危険物取扱者試験受験案内

試験日	種類	場所	願書受付期間
6月18日(日)	全て	広島市 三次市	4月12日(水)～4月25日(火)
7月2日(日)	全て	呉市 三原市 福山市	

受験願書・受験内容は江田島消防署・能美出張所にあります。

住宅用警報器を設置しましょう!

地域安全かわらばん

ポリスえたじま

江田島警察署
TEL(42)0110

広島県内で298件も発生

子どもに対する不審者の声かけ事案が多発

昨年1年間に警察へ通報された県内の声かけ事案は、298件でした。江田島警察署管内では昨年8件の通報があり、今年に入っても沖美町で1件発生しています。

「おかしを買ってあげる」「犬が逃げたので一緒に探して」「はら行けばいいの」など声をかけたりすることが多いようです。
 今年市内で発生した事案は「おいで、おもちゃを買ってあげるから」と声をかけるといった内容でした。



頑張れ！防犯ボランティア

大柿町飛渡瀬地区では、地域住民が腕章を着け、児童の登下校時を見守る活動を展開しています。

危険な時間帯といえる午後3時から午後6時までを中心に、犬の散歩・ウォーキング・買い物など外に出る機会をつくり、子どもたちの見守りをお願いしています。



見守り活動を継続させるポイント

○気楽に
 気負わず、肩肘張らず、日常生活の一部として腕章やタスキを着けて歩くだけで、犯罪の抑止効果があります。



○気長に
 すぐには目に見えた効果が現れなくても、気長に続ければやがて犯罪の起こりにくいまちができます。
 ○危険なく
 危険なことまでする必要はありません。危ないと思ったら、すぐに警察へ通報しましょう。子どもを狙う犯罪は、いつでもどこで発生するかわかりません。「うちの周りは関係ない」と思わず、地域が一体となって子どもに対する犯罪を未然に防ぎましょう。

地域安全に関する覚書を締結

明治乳業と広島県警

2月9日(木)、県内の明治牛乳販売店と警察との間で「地域の安全を守る活動推進に関する覚書」が締結されました。牛乳の配達時にパトロールを行い、市でも牛乳配達する車10台が、警察と一緒に目覚め前のまちを見守っています。

春の全国交通安全運動始まる

運動の期間
 4月6日(木)～15日(土)

スローガン
 「おもいやる 心ひとつで 事故ゼロ」

運動の重点

- 子どもと高齢者の交通事故防止
- 自転車の安全利用と推進
- シートベルトとチャイルドシートの正しい着装の徹底
- ◎ドライバーの皆さんへ
 車に乗る前に、車の前後に人がいないか、車の下に子どもがいないか確かめましょう。また、子どもや高齢者を見かけたなら減速徐行し、注意して運転しましょう。
- ◎高齢者の皆さんへ
 道路を横断するときは、必ず左右の安全を確認しましょう。車を運転するときには、自分の体力にあった運転を心がけましょう。



広島市内でひったくり多発

広島市内でひったくりが多発しています。
 被害に遭わないための注意点は、多額の現金を持ち歩かない。バックは車道側に持たない。
 ・防犯ブザー、ひったくり防止ネットを活用する。



平成18年度第1回 警察官募集



受付期間
 3月17日(金)～4月26日(水)
 第1次試験日 5月14日(日)
 期間中に県庁・警察本部・各警察署などで申込書を配布しています。また、広島県人事委員会HPから、申込書をダウンロードすることもできます。

下水道 いつか私にもどる水
～ 該当区域のかたは接続を～

☎土木建築部下水道課 ☎(40) 2775

今月は、大柿町の下水道整備状況を紹介し
ます。

大柿町の全体計画262.0ヘクタールのうち、
3月31日現在では28.9ヘクタールの地域（深
江地区）で供用されています。また、4月には
大原汚水中継ポンプ場が稼動し、大原地区
の一部で下水道の供用が開始される予定です。

供用開始後は下水道への宅内排水の接続工
事が可能となり、これによって周辺地域の自
然環境や生活環境の改善に大きな効果が期待
できます。

供用開始済区域内にお住まいのかたは、早
期に下水道への接続工事を行い、快適な環境
整備の実現にご協力ください。

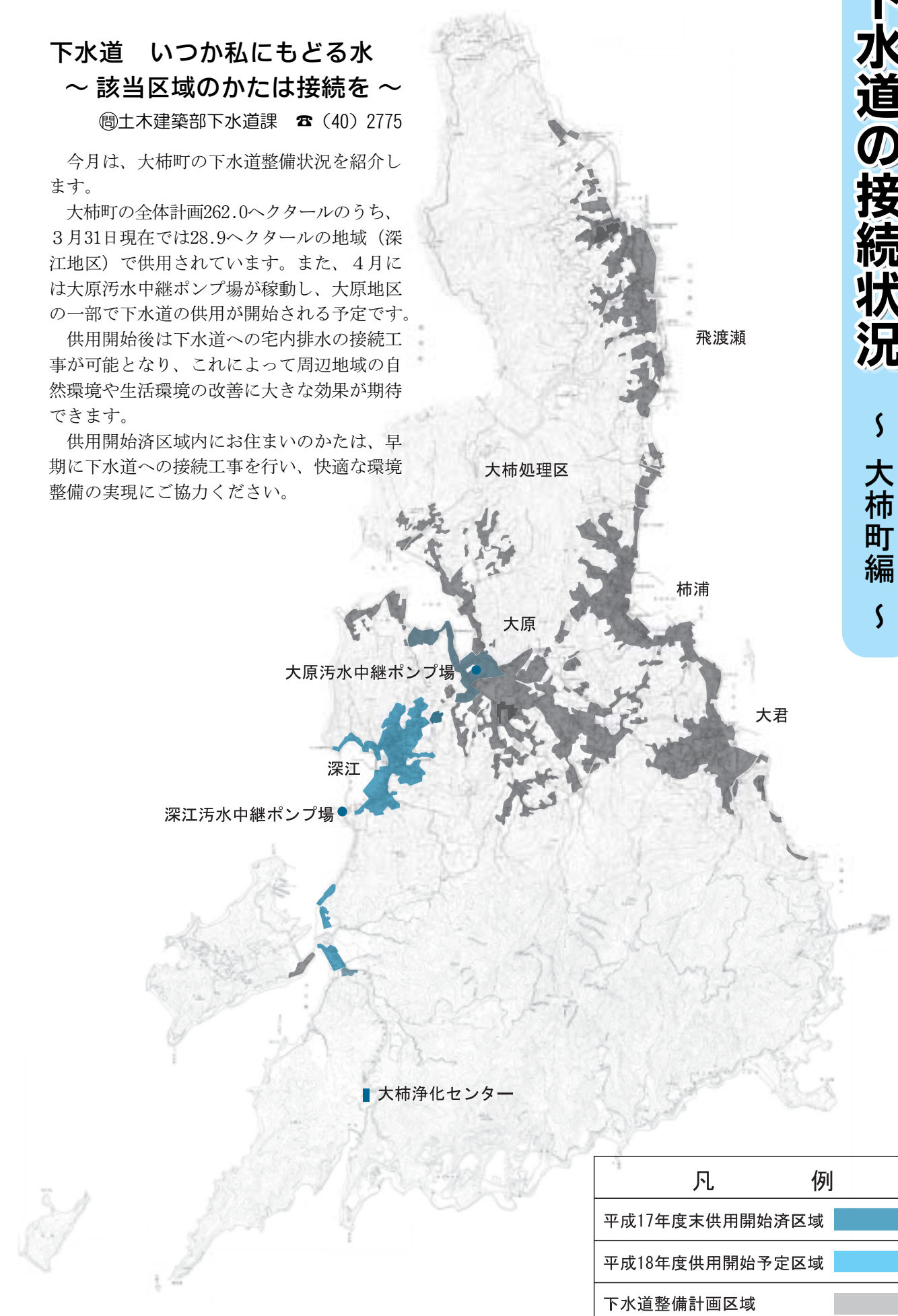

凡 例	
平成17年度末供用開始済区域	
平成18年度供用開始予定区域	
下水道整備計画区域	

まちの話題

ETAJIMA MY TOWN TOPICS

このコーナーでは、市内のいろいろな出来
事をご紹介します。

皆さんの身近であったいろいろな出来事を
教えてください。

総務部企画振興課広報統計係 ☎(40) 2762



↑号砲とともに勢いよくスタート

早春の島路を駆ける

～かきカキマラソン～

3月5日(日)、沖美町高祖の埋め立て地を会場
に、毎年恒例のかきカキマラソン大会がありま
した。大会には家族連れなど約1500人が参加。
三高中学校前からスタートしたランナーは、島
の美しい風景を眺めながら走りました。

ゴール地点では完走者にスイートピーなどの
特産の花がプレゼントされ、焼きガキが振舞わ
れました。この日のために用意されたカキ約2
万2000個を、思う存分味わっていました。



↑早くカキ食べたいなあ
←ゴールして抱きあう親子「疲れた～」



3/21

自然を満喫
～グリーンランニング～

市内外から672人が参加。ファミリーコース（約5キ
ロ）・チャレンジコース（約12キロ）に分かれ、真道山
周辺の自然を楽しみながら元気に歩きました。



3/12

感謝の気持ちを大切に
～江田島市文化講演会～

歌手の水前寺 清子さんが「ありがとう」を演題に、
新人時代の苦労話や心の支えになった両親との思い出
などについて語りました。



3/1

各学校に感謝状
～人権の花運動～

昨年行われた人権の花運動に協力してくれた鹿川・
高田・中町の各小学校に、市人権推進委員から感謝状
が贈られました。



2/25～

ローズカップ準優勝
～安芸のうみJVC男子～

2月25・26日に福山で行われた第21回ローズカ
ップ大会に、県内外から地区予選を勝ち抜いた14チームが
参加。安芸のうみJVC男子は呉地区代表として参加し、
見事準優勝に輝きました。

江田島
能 美

暮らしの
カレンダー

日 2	月 3	火 4	4月	水 5	木 6	金 7	土 4/1・8
当番医 森藤医院 (江田島町切串) ☎ (44) 1156 浜井医院 (大柿町柿浦) ☎ (57) 2008	燃えるごみ (江南・幸ノ浦・大須・秋月・切串・術校) ビン・カン (津久茂・宮ノ原)	燃えるごみ (中央・鷺部・小用・津久茂・宮ノ原) ペットボトル (江南・幸ノ浦・大須・秋月・切串・術校)	江田島	ビン・カン (中央)	燃えるごみ (江南・幸ノ浦・大須・秋月・切串・術校) ビン・カン (鷺部・小用)	燃えるごみ・ペットボトル (中央・鷺部・小用・津久茂・宮ノ原) ビン・カン (江南・幸ノ浦・大須・秋月・切串・術校)	<1日>
	燃えるごみ		能 美	古紙回収	燃えるごみ	ビン・カン	<8日> 心配ごと相談 (沖美ふれあいセンター)
		心配ごと相談 (江田島公民館)	共 通		心配ごと相談 (中町公民館)		
9	10	11		12	13	14	15
当番医 吉田病院 (江田島町津久茂) ☎ (42) 1100 芸南クリニック (大柿町柿浦) ☎ (57) 3705	燃えるごみ (江南・幸ノ浦・大須・秋月・切串・術校) 粗大・有害・危険ごみ (中央・鷺部) ビン・カン (津久茂・宮ノ原)	燃えるごみ (中央・鷺部・小用・津久茂・宮ノ原) 粗大・有害・危険ごみ (江南・幸ノ浦・大須)	江田島	ビン・カン (中央) 粗大・有害・危険ごみ (小用・秋月・切串・術校)	燃えるごみ (江南・幸ノ浦・大須・秋月・切串・術校) ビン・カン (鷺部・小用) 粗大・有害・危険ごみ (津久茂・宮ノ原)	燃えるごみ (中央・鷺部・小用・津久茂・宮ノ原) ビン・カン (江南・幸ノ浦・大須・秋月・切串・術校)	
	燃えるごみ		能 美	ペットボトル	燃えるごみ	ビン・カン	
	法律相談 (市役所本庁会議室)		共 通		心配ごと相談 (大柿老人福祉センター)		
16	17	18		19	20	21	22
古紙回収 (江田島全域) 当番医 青木病院 (江田島町中央) ☎ (42) 1121 堀澤クリニック (能美町高田) ☎ (40) 2112	燃えるごみ (江南・幸ノ浦・大須・秋月・切串・術校) 燃えないごみ (中央・鷺部) ビン・カン (津久茂・宮ノ原)	燃えるごみ (中央・鷺部・小用・津久茂・宮ノ原) 燃えないごみ・ペットボトル (江南・幸ノ浦・大須) ペットボトル (秋月・切串・術校)	江田島	燃えないごみ (小用・秋月・切串・術校) ビン・カン (中央)	燃えるごみ (江南・幸ノ浦・大須・秋月・切串・術校) 燃えないごみ (津久茂・宮ノ原) ビン・カン (鷺部・小用)	燃えるごみ・ペットボトル (中央・鷺部・小用・津久茂・宮ノ原) ビン・カン (江南・幸ノ浦・大須・秋月・切串・術校)	心配ごと相談 (沖美ふれあいセンター)
	燃えるごみ		能 美	粗大ごみ	燃えるごみ	ビン・カン	
		心配ごと相談 (江田島公民館)	共 通		心配ごと相談 (高田公民館)		
23	24	25		26	27	28	29
当番医 内藤医院 (江田島町中央) ☎ (42) 0040 大井内科医院 (大柿町飛渡瀬) ☎ (57) 5512	燃えるごみ (江南・幸ノ浦・大須・秋月・切串・術校) ビン・カン (津久茂・宮ノ原) 粗大・有害・危険ごみ (中央・鷺部)	燃えるごみ (中央・鷺部・小用・津久茂・宮ノ原) 粗大・有害・危険ごみ (江南・幸ノ浦・大須)	江田島	ビン・カン (中央) 粗大・有害・危険ごみ (小用・秋月・切串・術校)	燃えるごみ (江南・幸ノ浦・大須・秋月・切串・術校) ビン・カン (鷺部・小用) 粗大・有害・危険ごみ (津久茂・宮ノ原)	燃えるごみ (中央・鷺部・小用・津久茂・宮ノ原) ビン・カン (江南・幸ノ浦・大須・秋月・切串・術校)	みどりの日 当番医 真次医院 (江田島町小用) ☎ (42) 0101 大君浜井病院 (大柿町大君) ☎ (57) 5678
	燃えるごみ		能 美	燃えない・有害・危険ごみ	燃えるごみ	ビン・カン	
			共 通		心配ごと相談 (大柿老人福祉センター)		
30	5/1	5/2		5/3	5/4	5/5	
当番医 水口医院 (江田島町中央) ☎ (42) 0018 川崎医院 (能美町鹿川) ☎ (45) 2031	燃えるごみ (江南・幸ノ浦・大須・秋月・切串・術校) ビン・カン (津久茂・宮ノ原)	燃えるごみ (中央・鷺部・小用・津久茂・宮ノ原) ペットボトル (江南・幸ノ浦・大須・秋月・切串・術校)	江田島	憲法記念日 当番医 森藤医院 (江田島町切串) ☎ (44) 1156 大谷リハビリテーション病院 (大柿町柿浦) ☎ (57) 3636	国民の休日 当番医 吉田病院 (江田島町津久茂) ☎ (42) 1100 砂堀医院 (能美町中町) ☎ (45) 3333	こどもの日 当番医 青木病院 (江田島町中央) ☎ (42) 1121 長坂医院 (大柿町深江) ☎ (57) 2036	お問い合わせ先 当番医 午前10時～午後5時 保健医療課 ☎ (40) 3177 ごみ収集 環境課 ☎ (40) 2768 心配ごと相談 午後1時～3時30分 社会福祉協議会 ☎ (40) 2501 法律相談 午前10時～午後3時 総務課 ☎ (40) 2211
	燃えるごみ		能 美				
			共 通				

※11～14ページは取りはずしてお使いください。

(当番医は、変更することがありますので、当日ご確認ください。沖美・大柿は裏面をご覧ください)

暮らしのカレンダー

日	月	火	4月	水	木	金	土
2	3	4		5	6	7	4/1・8
当番医 森藤医院 (江田島町切串) ☎ (44) 1156 浜井医院 (大柿町柿浦) ☎ (57) 2008	燃えるごみ	心配ごと相談 (江田島公民館)	共通		心配ごと相談 (中町公民館)		<1日>
	燃えるごみ	新聞回収	沖美	ビン・カン	燃えないごみ	燃えるごみ	
	燃えるごみ (大君・柿浦・飛渡瀬)	燃えるごみ・ビン・カン (深江・小古江・大原) ペットボトル (大柿全域)	大柿	粗大ごみ (深江・小古江)	燃えるごみ・ビン・カン (大君・飛渡瀬) ビン・カン (柿浦)	燃えるごみ (深江・小古江・大原・柿浦)	<8日> 心配ごと相談 (沖美ふれあいセンター)
9	10	11		12	13	14	15
当番医 吉田病院 (江田島町津久茂) ☎ (42) 1100 芸南クリニック (大柿町柿浦) ☎ (57) 3705	法律相談 (市役所本庁会議室)		共通		心配ごと相談 (大柿老人福祉センター)		
	燃えるごみ	ペットボトル	沖美	雑誌・ダンボール・チラシ	燃える粗大ごみ	燃えるごみ	
	燃えるごみ (大君・柿浦・飛渡瀬) 粗大ごみ (大原)	燃えるごみ・ビン・カン (深江・小古江・大原)	大柿	燃えないごみ (大柿全域) 古紙回収 (深江・小古江・大原・柿浦・飛渡瀬)	燃えるごみ・ビン・カン (大君・飛渡瀬) ビン・カン (柿浦)	燃えるごみ (深江・小古江・大原・柿浦)	
16	17	18		19	20	21	22
当番医 青木病院 (江田島町中央) ☎ (42) 1121 堀澤クリニック (能美町高田) ☎ (40) 2112	燃えるごみ	心配ごと相談 (江田島公民館)	共通		心配ごと相談 (高田公民館)		
	燃えるごみ		沖美	ビン・カン	有害・危険ごみ	燃えるごみ	心配ごと相談 (沖美ふれあいセンター)
古紙回収 (大君)	燃えるごみ (大君・柿浦・飛渡瀬)	燃えるごみ・ビン・カン (深江・小古江・大原) 粗大ごみ (大君)	大柿	ペットボトル (大柿全域)	燃えるごみ・ビン・カン (大君・飛渡瀬) ビン・カン (柿浦)	燃えるごみ (深江・小古江・大原・柿浦) 粗大ごみ (飛渡瀬)	
23	24	25		26	27	28	29
当番医 内藤医院 (江田島町中央) ☎ (42) 0040 大井内科医院 (大柿町飛渡瀬) ☎ (57) 5512	燃えるごみ		共通		心配ごと相談 (大柿老人福祉センター)		みどりの日
	燃えるごみ	ペットボトル	沖美	ビン・カン	燃えない粗大ごみ	燃えるごみ	当番医 真次医院 (江田島町小用) ☎ (42) 0101 大君浜井病院 (大柿町大君) ☎ (57) 5678
	燃えるごみ (大君・柿浦・飛渡瀬)	燃えるごみ・ビン・カン (深江・小古江・大原) 粗大ごみ (柿浦)	大柿	有害・危険ごみ (大柿全域)	燃えるごみ・ビン・カン (大君・飛渡瀬) ビン・カン (柿浦)	燃えるごみ (深江・小古江・大原・柿浦)	
30	5/1	5/2		5/3	5/4	5/5	
当番医 水口医院 (江田島町中央) ☎ (42) 0018 川崎医院 (能美町鹿川) ☎ (45) 2031	燃えるごみ		共通	憲法記念日	国民の休日	こどもの日	お問い合わせ先 当番医 午前10時～午後5時 保健医療課 ☎ (40) 3177 ごみ収集 環境課 ☎ (40) 2768 心配ごと相談 午後1時～3時30分 社会福祉協議会 ☎ (40) 2501 法律相談 午前10時～午後3時 総務課 ☎ (40) 2211
	燃えるごみ	新聞回収	沖美	当番医 森藤医院 (江田島町切串) ☎ (44) 1156 大谷リハビリテーション病院 (大柿町柿浦) ☎ (57) 3636	当番医 吉田病院 (江田島町津久茂) ☎ (42) 1100 砂堀医院 (能美町中町) ☎ (45) 3333	当番医 青木病院 (江田島町中央) ☎ (42) 1121 長坂医院 (大柿町深江) ☎ (57) 2036	
	燃えるごみ (大君・柿浦・飛渡瀬)	燃えるごみ・ビン・カン (深江・小古江・大原) ペットボトル (大柿全域)	大柿				

※11～14ページは取りはずしてお使いください。

(当番医は、変更することがありますので、当日ご確認ください。江田島・能美は裏面をご覧ください)

広島広域都市圏 情報コーナー

☎総務部企画振興課 ☎(40) 2762

広島広域都市圏（広島市を中心とし、西は山口県柳井市、東は三原市までの11市12町で構成）では、共同でさまざまな事業を行い、交流・連携を進めています。このコーナーでは、圏域内でのイベント情報や、新たにオープンする施設を紹介していきます。※詳しい情報は、広島広域都市圏のホームページをご覧ください。
<http://www.ri-bura.com/>

4月のイベント

4月2日(日)

亀居城まつり（大竹市）
☎亀居城まつり実行委員会
☎0827 (57) 7257

4月9日(日)

たけはら桜まつり（竹原市）
☎たけはら桜まつり実行委員会
☎0846 (22) 4331
はつかいち桜まつり（廿日市市）
☎廿日市市観光協会・廿日市支部
☎0829 (31) 5656

4月23日(日)

柳井天神春まつり（山口県柳井市）
☎柳井商工会議所 ☎0820 (22) 2111

4月29日(土)

錦帯橋まつり（山口県岩国市）
☎岩国市観光協会 ☎0827 (41) 2037
第49回呉みなと祭（呉市）
☎呉まつり協会 ☎0823 (21) 0151
三段峡春まつり（安芸太田町）
☎戸河内観光協会 ☎0826 (28) 1800

4月にオープンする施設

4月14日(金)

せら夢公園（世羅町）
☎世羅町役場公園整備室
☎0847 (25) 5143

4月21日(金)

やまぐちフラワーランド(山口県柳井市)
☎やまぐちフラワーランド
☎0820 (24) 1187

江田島市犬の登録・狂犬病予防注射実施予定表

月日	曜日	地区	場所	時間
5月10日	水	能美	高田出張所	午前10時～10時30分
			江田島市役所本庁	午前10時45分～11時45分
			鹿川出張所	午後1時10分～2時10分
5月11日	木	大柿	飛渡瀬連絡所	午前9時50分～10時40分
			柿浦消防屯所	午前10時50分～11時10分
			厚生文化センター	午前11時20分～11時40分
			大君消防屯所	午後1時10分～2時
			深江連絡所	午前9時50分～10時40分
5月12日	金	大柿	呉農協大古支店	午前10時50分～11時50分
			大柿支所	午後1時10分～2時
5月16日	火	江田島	江南出張所	午前10時～10時30分
			鷲部出張所	午前10時45分～11時55分
			宮ノ原出張所	午後1時10分～2時10分
			津久茂出張所	午後2時20分～2時50分
			小用消防屯所	午前10時～11時30分
5月17日	水	江田島	江田島支所	午後1時10分～1時50分
			秋月出張所	午後2時10分～2時50分
5月18日	木	江田島	切串出張所	午前10時～11時
			エセギ会館	午前11時10分～11時40分
			大須コミュニティホーム	午後1時10分～1時40分
			幸ノ浦老人集会所	午後1時50分～2時10分
			三高支所	午前9時45分～10時30分
5月24日	水	沖美	美能説教所	午前10時45分～11時
			是長消防屯所	午前11時15分～11時30分
			沖美支所	午後1時10分～1時40分
			江田島町(江南出張所)	午前10時～正午
5月25日	木	江田島市	〃	午後1時～2時30分

平成18年度の犬の登録・狂犬病予防注射を行います（日程は左表のとおり）。実施日に注射できないときは、かかりつけの病院などで注射をして、

犬の登録・予防注射を実施
☎市民生活部環境課
☎(40) 2768

注射済証明書を市役所か支所へ提出してください。※生後91日以上の犬を新たに飼い始めた人は、市役所か支所で登録する必要があります。
料金
○新たに登録した犬を注射した場合：6,050円

○新たに登録した犬を、病院などで注射させて証明書を保持してきた場合：3,550円
○既に登録している犬を注射した場合：3,050円
○既に登録している犬を、病院などで注射させて証明書を保持してきた場合：550円

中国財務局呉出張所
☎(21) 6411

国有地を先着順で売り払い
次の国有地を、先着順で売り払います。詳しくは、中国財務局呉出張所へお問い合わせください。

4月にオープンする施設

4月14日(金)

せら夢公園（世羅町）
☎世羅町役場公園整備室
☎0847 (25) 5143

4月21日(金)

やまぐちフラワーランド(山口県柳井市)
☎やまぐちフラワーランド
☎0820 (24) 1187

一般幹部候補生募集
自衛隊広島地方連絡部呉募集事務所 ☎(23) 1226

一般・技術幹部候補生募集
☎(23) 1226

一般幹部候補生募集
自衛隊広島地方連絡部呉募集事務所 ☎(23) 1226

受付期間
4月1日(土)～5月12日(金)
※締切日必着
応募職種
▼一般・技術幹部候補生
▼医科・歯科・薬剤科幹部候補生
物件面積 1,025・47㎡
物件 1,050万円
9番3外1筆
物件 江田島町中央二丁目1661

財務局呉出張所までご連絡ください。
申込期間
3月15日(水)～7月31日(月)

骨髄ドナー登録会にご協力を
☎福祉保健部保健医療課
☎(40) 3177代

骨髄ドナー登録会にご協力を
☎福祉保健部保健医療課
☎(40) 3177代

食育チャレンジ隊員募集
☎福祉保健部保健医療課
☎(40) 3177代

「食」について考え、学び、体験する「食育チャレンジ隊」の隊員を募集します。食育チャレンジ隊員は毎月募集し、食材の調理体験・野菜の収穫や、栄養講座などを行います。
対象者 幼児（1歳6カ月以上）と保護者
〈第1回食育チャレンジ隊〉
日時 4月26日(水)
場所 能美保健センター
内容 野菜を育てよう
準備物 筆記用具・空きペットボトル（500ml）
申し込み 4月19日(水)までに保健医療課へ

食育チャレンジ隊員募集
☎福祉保健部保健医療課
☎(40) 3177代

法律相談開催
☎総務部総務課
☎(40) 2211代

法律相談開催
☎総務部総務課
☎(40) 2211代

献血も同時開催
骨髄登録会場では、献血も行っています。時間は午前10時から正午、午後1時から3時までです。

法律相談開催
☎総務部総務課
☎(40) 2211代

法律相談開催
☎総務部総務課
☎(40) 2211代

カープ応援デー実施
☎広島広域都市圏形成懇談会
☎0822(504)2016

カープ応援デー実施
☎広島広域都市圏形成懇談会
☎0822(504)2016

カープ応援デー実施
☎広島広域都市圏形成懇談会
☎0822(504)2016

カープ応援デー実施
☎広島広域都市圏形成懇談会
☎0822(504)2016

カープ応援デー実施
☎広島広域都市圏形成懇談会
☎0822(504)2016

障害者自立支援法を施行
☎福祉保健部社会福祉課
☎(40) 3177代

障害者自立支援法を施行
☎福祉保健部社会福祉課
☎(40) 3177代

障害者自立支援法を施行
☎福祉保健部社会福祉課
☎(40) 3177代

障害者自立支援法を施行
☎福祉保健部社会福祉課
☎(40) 3177代

障害者自立支援法を施行
☎福祉保健部社会福祉課
☎(40) 3177代

人口総数7.3%減 ～国勢調査速報値発表～

☎総務部企画振興課 (40) 2762 ※この数値は速報値のため、後日正式に発表される確定値と異なる場合があります。（単位：人 率：%）

	平成17年国勢調査（速報値）				平成12年国勢調査（確定値）				人口増減	
	人口総数	男	女	世帯数	人口総数	男	女	世帯数	実数	率
市全体	29,936	14,730	15,206	12,039	32,278	15,717	16,561	12,613	Δ2,342	Δ7.3
江田島町	12,081	6,372	5,709	4,457	12,824	6,599	6,225	4,633	Δ743	Δ5.8
能美町	5,814	2,714	3,100	2,434	6,193	2,897	3,296	2,459	Δ379	Δ6.1
沖美町	3,659	1,694	1,965	1,626	4,052	1,903	2,149	1,756	Δ393	Δ9.7
大柿町	8,382	3,950	4,432	3,522	9,209	4,318	4,891	3,765	Δ827	Δ9.0

お知らせ 広場

◆江田島市役所 ☎(40) 2211代

◆江田島支所 ☎(42) 1111代

◆沖美支所 ☎(48) 0211代

◆大柿支所 ☎(57) 3000代

◆江田島市福祉事務所 ☎(40) 3177代

◆江田島市教育委員会 ☎(40) 2212代

◆江田島市議会事務局 ☎(42) 6310

◆江田島市企業局

水道 ☎(42) 3311
障害 ☎(45) 2335
交通船 ☎082(251)9291

訂正とお詫び
広報たじま第17号の中で、次のような誤りがありました。訂正してお詫びします。
(P4秋月小学校の記事)
（誤）佐木遥さん →（正）佐々遥さん
・秋月小児童写真の中で、佐々遥さんと樽本美紀さんの名前を逆に掲載
(P17旅券の記事)
広島旅券センターの電話番号
（誤）082(513)5003
（正）082(513)5603

出生(敬称略) ※掲載を希望される場合は、企画振興課へご連絡ください。

大柿町
出口 勇翔(小古江・2/27生)

死亡(敬称略) ※掲載を希望されない場合は、企画振興課へご連絡ください。

江田島町 (町別50音順)

尾下マスヨ(宮ノ原・100歳) 川端ズヅエ(中央・82歳)
木戸トシコ(切串・83歳) 小松 亀子(大須・85歳)
佐藤クニエ(切串・78歳) 竹川ウメヨ(切串・95歳)
寺下ヒフミ(宮ノ原・96歳) 濱田ゆかり(切串・44歳)
東野 文江(江南・97歳) 舛本 貞子(鷺部・81歳)
松下マツエ(鷺部・80歳) 松本 主計(切串・92歳)
山口トキヨ(中央・90歳) 山田ミチエ(大須・87歳)

能美町
片岡 政男(鹿川・74歳) 久保スミエ(高田・83歳)
静間 正治(鹿川・58歳) 丸新 好春(鹿川・73歳)
矢掛 博(鹿川・73歳) 山崎 孝明(中町・61歳)
吉岡マサル(鹿川・71歳) 脇坂アヤ子(鹿川・83歳)

沖美町
後河内ムツ(美能・91歳) 岡山久サ登(是長・87歳)
笠岡 悟(是長・77歳) 久保河内房美(美能・65歳)
住田トシコ(三吉・88歳) 瀬川 春子(岡大王・81歳)
萩原タミエ(畑・62歳) 三戸アヤコ(美能・82歳)

大柿町
石田 正樹(大原・63歳) 大年ユキミ(飛渡瀬・83歳)
重田 英二(大原・37歳) 梶川 初美(大原・86歳)
河元 孟(大原・81歳) 小松 竹一(飛渡瀬・91歳)
滝口 久市(深江・62歳) 波多野靖徳(大原・60歳)
濱尾 義見(飛渡瀬・73歳) 濱岡 早苗(深江・74歳)

寄付(敬称略) ~ ありがとうございます ~

奨学金として
木村 政吉(大柿町大原) 波多野 澄枝(大柿町大原)
卒園記念として(カーペット)
切串保育園保護者会

人口と世帯数

	男	女	計	世帯数
江田島	5,836	5,829	11,665	5,703
能 美	2,908	3,311	6,219	2,693
沖 美	1,892	2,105	3,997	1,914
大 柿	4,180	4,664	8,844	3,979
全 体	14,816	15,909	30,725	14,289

(平成18年2月末日現在)

1月号から、イギリスの伝統的な食事を紹介してきました。しかし、イギリスの食事を考えるうえで、イギリスの昔の植民地から与えられた影響も考えなければなりません。皆さんご存知でしょうか、100年前の大英帝国は世界を股にかける、まさに「日の沈まない帝国」でした。そこ

で、植民地とイギリスとの「食事の交流」が結構ありました。この交流は双方向のものでした。サンドイッチやロースト・ビーフが植民地を経由して、世界中に広がりました。一方、植民地からイギリスに輸入された「味」も多かったのです。その中でイギリス人に最もなじまれている味は、紅茶とカ

レーです。17世紀から19世紀の半ばまで、イギリスに輸入された茶は中国茶でした。しかし、1823年に野生の茶樹がインドのアッサムで発見されて、1830年代までにはインドでも茶を栽培するようになっていきました。そこで次第に、イギリスの紅茶輸入元が中国

からインドに移されました。紅茶は、イギリス人の生活になくてはならないものです。一人当たり毎日飲む紅茶の量は平均して、3・5杯にもなります。レモンティーなどは少なく、ほとんどのイギリス人は紅茶に牛乳を加えたミルクティーを飲みます。ミルクティーには、アッサムの紅茶は最適な味です。

また、カレーもインド(とその周辺国)からイギリスに輸入された味ですが、現在では、イギリスの郷土料理とも呼ばれるほど、カレーはイギリス人の生活に染みついていきます。イギリスの「カレー業」の従業員は、鉄鋼業、石

イギリスは…美味しー！(その4)

ネットサンパブリケーション

からインドに移されました。紅茶は、イギリス人の生活になくてはならないものです。一人当たり毎日飲む紅茶の量は平均して、3・5杯にもなります。レモンティーなどは少なく、ほとんどのイギリス人は紅茶に牛乳を加えたミルクティーを飲みます。ミルクティーには、アッサムの紅茶は最適な味です。

また、カレーもインド(とその周辺国)からイギリスに輸入された味ですが、現在では、イギリスの郷土料理とも呼ばれるほど、カレーはイギリス人の生活に染みついていきます。イギリスの「カレー業」の従業員は、鉄鋼業、石

『人権シリーズ』 みんな素敵なオンリーワン® - 女性の人権 -

男女共同参画社会の実現に向けて

長い歴史の中で、日本の社会や文化が作りあげたものの中に「男らしさ」や「女らしさ」と言われるものがあります。例えば「女の子なのだから、やさしくかわいらしく」とか、「男の子なのだから、強くたくましく」など、さまざまな点で「男らしく」あるいは「女らしく」と育てられてきた、または育ててきた。このようなことに心当たりはないでしょうか。「男は仕事、女は家庭」というような性別によって、社会や家庭における役割が決められているとする意識を「性別役割分担意識」と言われています。現代のように、女性がともに働く社会になっているにもかかわらず、家庭の中での仕事分担を見ると、食事の準備・洗濯・掃除などは女性がするものだと思っている人が、男女を問わず、まだまだ多いように思われます。育児や介護についても、女性任せと言うのが現状のようです。

男性のみなさんの中で、男性料理教室や子供料理教室に参加された人はいませんか。料理作りを経験してみて「楽しかった」と思った人は多いと思います。体験することにより自分の世界が広がり、見えなかったものが見えたり、思いもしなかったことを感じたりすることがあります。また、地域で実際に地域おこし、まちづくり、観光に携わっている女性は多く、女性が参画した地域づくりの優れた成功事例が見られるようになってきていますが、リーダーとして活躍している割合は決して高くはありません。長い時間をかけてつくられた「性別役割分担意識」を変えることは難しいかもしれませんが、「男性」、「女性」の仕事と決めつけるのではなく、男女が対等のパートナーとして、お互いに知恵を出し合うとともに責任を分かち合える社会の実現が必要です。

個人の『オンリーワン』を尊重し、相手の『オンリーワン』も尊重して、男女が対等なパートナーであるという意識を持ち、続けて行動することが大切です。

※ご意見・ご感想などお気軽にお寄せください。

市民生活部 人権推進課 ☎ (40) 2767
生涯学習部 生涯学習課 ☎ (40) 2261

確定申告が間違っていたときは ⑥広島南税務署 ☎082(253)3281

確定申告をした後で、計算誤りなど申告内容に間違いがあることに気付いたり、確定申告を忘れていたりしている人はいませんか?もう一度確認をしましょう。申告内容に間違いがあるときは、それを訂正する手続き(更正の請求・修正申告)があります。また、確定申告をしなければならないのに申告書の提出を忘れていたときは、直ちに確定申告(期限後申告)をしてください。

振替納税日が近づいています

平成17年分申告所得税の確定申告…4月20日(木)
平成17年分個人事業者の消費税・地方消費税の確定申告…4月27日(木)
※振替日の前日までに口座残高をご確認ください。

4月は未成年者飲酒防止月間

未成年者の心身に大きな影響を与える飲酒を防止するため、「未成年者飲酒禁止法」により酒類を販売、提供する営業者には、年齢の確認などが義務づけられています。

年金だより

⑩市民生活部市民生活課 ☎ (40) 2764

年金制度が4月から一部変わります

- ①国民年金保険料の改正
平成18年度の国民年金保険料は、月額1万3,860円です。これは、平成17年度と比べて280円増えています。
- ②国民年金の年金額改正
平成18年度から、受給される年金額が次のとおり減額されます。新しい年金額は平成18年4月分から適用され、6月振込分から変更されます。

	年 額	月 額
老齢基礎年金	79万2,100円	6万6,008円
障害基礎年金 2級	79万2,100円	6万6,008円
障害基礎年金 1級	99万0,100円	8万2,508円



◀展示コーナーは力作ぞろいで、ステキな作品ばかりです。

江田島公民館まつり

▼国際大喜利大会の様子。異文化を知る良い機会になりました。



▲能美ジャズダンス

「STEPPIN'GO」の皆さん。息の合った踊りは練習のたまものです。

のうみ公民館まつり

▶日ごろの活動の成果を披露する場となっています。



特集

公民館まつり

3月に江田島・切串・大柿・中町公民館で、それぞれ公民館まつりが開催され、多くの方の参加がありました。芸能発表や、展示コーナー、特産品販売、食事コーナーなどの催しの様子を紹介します。



◀4月から自主グループになる「野あそび」の皆さんの作品です。

大柿公民館まつり

▼芸能発表会では、16団体が、歌や踊りを披露しました。



▲毎年、新1年生によるくす玉割がオープニングセレモニーとして行われます。

きりくしふれあい祭

▶切串小・中学校の児童・生徒の皆さんが、図工・美術・家庭科で作成した作品展示です。



▶母校を巣立ち、それぞれの道へと向かう卒業生



3月10日(金)に各中学校で、3月20日(月)・23日(木)に各小学校で、卒業証書授与式が行われ、新たな希望を胸に小学校児童207名、中学校生徒218名が母校を巣立ちました。江田島市立立三高中学校の卒業式は、今年で59回目を数え、21名が新たな希望を胸に巣立ちました。

卒業証書授与式で答辞を述べた内沖愛里紗さんは、「生徒会に入り、企画・進化したこと、学習発表会が良い思い出です。」と3年間を振り返り、また、学級委員長を務めた久保河内つづみさんは、「三高中

学校は、生徒みんなが仲の良い学校でした。後輩達には活気のある学校にして欲しい」と話してくれました。

卒業証書授与式終了後に行われた最後のホームルームで、卒業生から保護者に対して、感謝の手紙を読む場面がありました。「ありがとう」「これからもお願いします」など、様々な気持ちを伝えました。



▲感謝の気持ちを伝える卒業生



▲記念碑を見ている児童たち

3月20日(月)に、大須・秋月小学校で、25日(土)に沖中学校で閉校式が行われました。秋月小学校は131年間、大須小学校は114年間、沖中学校は59年間の学校の歴史に幕を閉じました。

式終了後、秋月小では記念碑を除幕し、大須小では記念植樹、沖中学校では、崇徳高校グリーンクラブによる沖中学校校歌や応援歌などを合唱し、学び舎に別れを告げました。



▲記念樹に土を入れて学校とお別れ

市教委だより

島から世界へ

21世紀を主体的に心豊かに生きる

江田島市教育委員会

教育総務課 ☎(40)2212
 学校教育課 ☎(40)2322
 生涯学習課 ☎(40)2261
 社会教育係 ☎(40)2262
 スポーツ振興係 ☎(40)2262
 文化係

学び舎に最後の別れ
 秋月・大須小学校
 沖中学校 閉校式



▲校旗を返還する沖中学校長(左)



4月の保健行事日程



図書館カレンダー						
● 4月 ●						
日	月	火	水	木	金	土
						1
2	3	4	5	6	7	8
9	10	11	12	13	14	15
16	17	18	19	20	21	22
23	24	25	26	27	28	29
30						

〈お知らせ〉
平成18年度から、図書館は5月5日(こどもの日)も開館しますのでご利用ください。なお、開館時間は平常どおり午前9時30分から午後7時までです。

〈開館時間〉
午前9時30分～午後7時
○ 江田島図書館休館日
□ 能美図書館休館日
● 江田島・能美両館休館日



アートクランプ
色を使って自分の気持ちを表現していきます。セラピー(癒し)が生まれてきます。
日時 4・7・1月の第2日曜 午前9時30分

ねっほっほ(羊毛クラフト)
羊毛で人形をはじめ、いろんなものを作ります。それをもとに、人形劇も計画しています。
日時 原則第1土曜の午後3時

能美図書館では、次のような活動を行っています。興味のある人は、能美図書館までご連絡ください。

会員を募集
一緒に活動しませんか？
能美図書館では、次のような活動を行っています。興味のある人は、能美図書館までご連絡ください。



能美図書館 ☎(45)0075

みんなきてね!
第19回ふれあい広場
日時 4月9日(日) 午前9時30分～
内容 アートしよう(春編)
※定員24名。希望者はお申し込みを。
えほんの会
日時 4月21日(金)・午前10時～正午
テーマ 「めばえ」
おはなし会
日時 4月1日(土)・15日(土)
午後2時～3時

発行 主催者による選考の後、12月に発行します。

提出先 能美図書館
提出期限 9月30日

め) 20枚以内
提出期限 9月30日

児童文学雑誌「小鳥」(第2号) 作品募集
一般作品 童話、童謡、子どもを歌った短歌、俳句、詩など
児童生徒作品 童話、作文、詩、俳句、短歌、小鳥の絵(表紙用)
字数 原稿用紙(4000字詰)

えほんの会(おはなし会)
毎月テーマに関する絵本を持ち寄り、語り合います。
日時 第3金曜の午前10時～
読書会
毎月1冊の本を読み、それをもとに世間話を折り混ぜながら語り合います。
日時 第3火曜の午後8時

江田島図書館から ☎(42)1417

3月の新刊案内(一部)

分類	書名	著者名など
小説	哀しみの終着駅	赤川 次郎
"	大江戸妖美伝	石川 英輔
"	沖で待つ	絲山 秋子
生活	家族で楽しむ自給自足	新田 穂高
医療	中国の血	ピエール・アスキ
人生訓	小心者の技術	藤沢 晃治
経済	ブランド王国スイスの秘密	磯山 友幸
生活	本当にいいマンションの見極め方	長嶋 修
天文	ぼくはいつも星空を眺めていた	チャールズ・アドカフ
生きもの	アニマルトラック&バードトラックハンドブック	今泉 忠明
技術	スイート・スイート・ホーム	野口 聡一
料理	子どもに贈る魔法のごはん	藤井 恵
収納	片づけ下手な右脳人間のための整理本	リー・シルバー
エッセイ	家族のゆくえ	吉本 隆明
絵本	耳なし芳一	さいとうよしみ
"	みのりちゃんのすてきなうち	河口 将和

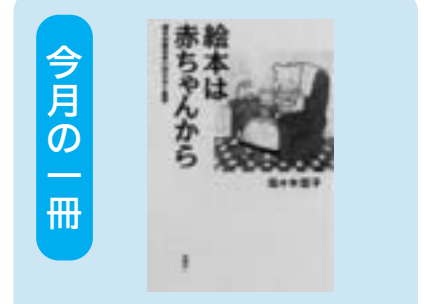

【書名】絵本は赤ちゃんから
赤ちゃんだって絵本をどんでん読む!
誕生後からの赤ちゃんの観察記録や、母親へのインタビューなどを通して、赤ちゃんに絵本を読み聞かせることにどんな効果があるのかを解説。
【著者名】佐々木 宏子
【著者紹介】
鳴門教育大学学校教育学部幼年発達支援講座教授、同大学付属図書館児童図書室長。日本保育学会常任理事。著書に「絵本の心理学」など。

月日	内容	時間	場所
5 水	献血	午前10時～正午 午後1時～3時	マックスバリュ大柿店駐車場
11 火	ポリオ予防接種	午後1時30分～2時(受付)	切串公民館
12 水	ポリオ予防接種	午後1時30分～2時(受付)	能美保健センター
13 木	ポリオ予防接種	午後1時30分～2時(受付)	沖美保健センター
17 月	アルコール健康相談会	午後1時30分～3時	江田島保健センター
19 水	BCG接種	午後1時～2時(受付)	江田島保健センター
25 火	ポリオ予防接種	午後1時30分～2時(受付)	鷺部公民館
26 水	ポリオ予防接種 食育チャレンジ隊	午後1時30分～2時(受付) 午前10時～正午	江田島保健センター 能美保健センター
27 木	ポリオ予防接種	午後1時30分～2時(受付)	大柿保健センター
28 金	すくすくベビーくらぶ	午前10時～11時30分	江田島保健センター

H18年度献血計画表(4月～10月)

年月日	受付時間	会場
4月5日(水)	午前10時～正午、午後1時～3時	マックスバリュ大柿店
6月2日(金)	午前9時30分～11時30分、午後12時30分～3時	中町公民館
7月24日(月)	午前10時～正午、午後1時～3時	大柿老人福祉センター
9月19日(火)	午後2時30分～4時	J A 呉沖支店
10月6日(金)	午前9時30分～11時30分、午後12時30分～3時	中町公民館

※日程を変更する場合は、広報などでお知らせします。

健康講座 ～メタボリックシンドロームにご注意～ 福祉保健部保健医療課 ☎(40)3117(代)

メタボリックシンドローム(代謝異常症候群)って何?
ウエストまわりが太くなる「りんご型肥満」の人が、軽度でも高脂血症、高血圧、糖尿病などの生活習慣病を2つ以上持っている状態をいいます。ひとつひとつの症状は軽くても、これらの病気が重なると動脈硬化を急激に悪化させ、心臓病や脳卒中を発症する可能性が約30倍になるという報告もあります。「ちょっとくらいなら大丈夫…」その油断が危険です。

メタボリックシンドローム(代謝異常症候群)の診断基準

＜前提条件＞肥満(りんご型肥満：内臓脂肪型肥満)であること
…腹囲(おへその高さのウエスト周囲径)が、男性：85cm以上、女性：90cm以上
※前提条件と、左図の危険因子が2つ以上当てはまる場合に、メタボリックシンドロームと診断されます。

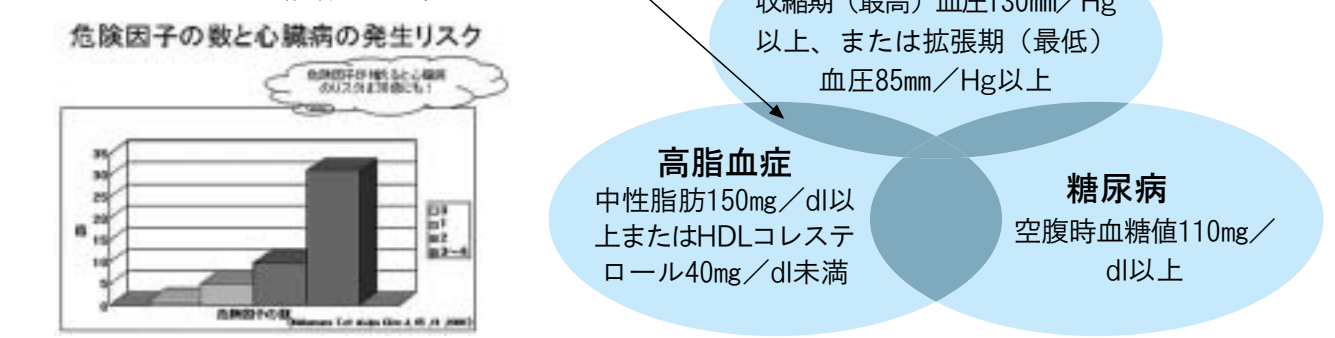

メタボリックシンドロームを予防するには
・1日3食規則正しく食べる。朝食や昼食を抜かない。
・栄養バランスのとれた食事をこころがける。
・ゆっくりよくかみ、食事の量は腹8分目にする。
・仕事や家事の合間に、意識して体を動かす。
・1日1万歩を目標に歩く。
・週に2日は、1回30分以上の運動をする。
・お酒はほどほどに、たばこは禁煙を。

※このコーナーでは、市内の風物詩・史跡などを紹介していきます。



三高ダム（沖美町三吉）

もともとは、昭和18年旧海軍兵学校の水道用水源として旧海軍が2カ年の歳月をかけ重力式コンクリートダムとして築造したものです。終戦後は、米軍の接收を経て自衛隊施設と周辺地域の水道水として使用され、昭和51年に江能広域水道企業団が国から譲り受け管理されるようになりました。県営畑地帯総合整備事業で、従来の水道用水源の維持と沖美町の農業用水源を確保するため、旧提体を約10m高くする工事を行い平成16年3月に完成。現在は江田島市が管理しています。

編集後記

今月の表紙を飾った、ホタルの幼虫の放流。ホタルの幼虫を見て「おお〜」と歓声をあげる子どもたち。私自身も成虫は見慣れていますが、幼虫を見るのは初めて。基本的に虫が苦手なので、恐る恐る手のひらにのせて写真を撮りました。

この場所以外にも、たくさんの方がいるところで放流を行っているそうです。取材に行くと、「今は昔ほどホタルを見なくなったと思うんですよ。昔はちよつと外に出れば、なんぼでもおったのにねえ」という声をよく聞きました。私も小さいころは、近くのあぜ道などでホタルを見ることができました。虫が光ること、ことに、驚きやわくわくする気持ちでいっぱいになった記憶があります。

きれいな水辺や田んぼに生息して、自然環境のバロメーターと言われるホタル。その成長した姿を、数カ月後に撮ることができたらいいなと思いました。