

広報

Etajima

# えたじま

7

2015年7月  
VOL.129



# 『おれんじ号』でお出かけしましょう

予約型乗合タクシーが利用できます

（問）企画振興課 ☎（40）2762



「おれんじ号」は、交通空白不便地域（江田島町北部と沖美町全域）の移動手段を確保するため、平成22年10月から運行を開始した予約型の乗合タクシーです。昨年度は1年間に通院や買い物など、延べ8700人の方が利用されました。

ご利用の際には、予約が必要で、運行日や運行ルート、運行時刻が決められています。自宅の近くから桟橋や医療機関、商業施設などへ定額運賃で気軽に乗車することができます。

## 利用のしかた

- ▶ 運行事業者に電話（またはFAX）で予約してください。
- ▶ 朝の1、2便は前日の午後5時まで、その他の便は運行の1時間前まで受け付けています。



## 利用実績をお知らせします

### ▶ 利用人数

| 運行系統     | 利用人数（人） |       |      |
|----------|---------|-------|------|
|          | 26年度    | 25年度  | 増減   |
| ① 大須朝夕便  | 2,307   | 2,336 | ▲29  |
| ② 江田島北部線 | 1,167   | 1,129 | 38   |
| ③ 沖美北部線  | 460     | 257   | 203  |
| ④ 沖美南部線  | 4,759   | 5,413 | ▲654 |
| 合計       | 8,693   | 9,135 | ▲442 |

### ▶ 運行収支

| 全ルート        | 運行収支（千円） |         |       |
|-------------|----------|---------|-------|
|             | 26年度     | 25年度    | 増減    |
| 運行収入        | 2,533    | 2,739   | ▲206  |
| 運行経費        | 19,080   | 18,777  | 303   |
| 収支          | ▲16,547  | ▲16,038 | ▲509  |
| 収支率         | 13.3%    | 14.6%   | ▲1.3% |
| 運賃100円当りの経費 | 753円     | 685円    | 68円   |

「おれんじ号」のほかに、路線バスやタクシー、船などの公共交通機関を維持していくため、積極的な利用をお願いします。

## 運行ルート・運賃・時刻表など

| 運行系統     | 運行ルート                              |  | 運行日                        | 運行事業者<br>(予約の連絡先)                           |
|----------|------------------------------------|--|----------------------------|---|
|          | 運賃 (1乗車)<br>※小学生以下は半額              |  |                            |   |
| ① 大須朝夕便  | 差須浜・大須・エセギ<br>⇄ 切串西沖棧橋・小用          |  | 毎日                         | 株式会社<br>江田島タクシー<br>☎ 42-1151<br>Fax 42-2007 |
| ② 江田島北部線 | 差須浜・大須・エセギ<br>⇄ 切串・小用              |  | 月・水・金<br>(祝日及び年末<br>年始を除く) |   |
| ③ 沖美北部線  | 美能・高祖・三吉<br>⇄ 高田・中町                |  |                            | 三高タクシー<br>☎ 47-0023<br>Fax 47-0374          |
| ④ 沖美南部線  | 三高棧橋・美能・是長<br>⇄ 中町・【大柿町<br>(医療機関)】 |  | 月～土<br>(祝日及び年末<br>年始を除く)   | 有限会社<br>能美タクシー<br>☎ 45-2525<br>Fax 45-2627  |
|          | 300円【大柿町内で乗<br>降は600円】             |  |                            |   |



### ▶①大須朝夕便 (差須浜⇄大須⇄幸ノ浦⇄エセギ⇄切串西沖棧橋・小用)

| 差須浜   | 切串西沖棧橋 | 便 | 小用    | 切串西沖棧橋 | 差須浜   |
|-------|--------|---|-------|--------|-------|
| 6:10  | 6:25   | ① | —     | 6:25   | 6:40  |
| 6:40  | 6:55   | ② | —     | 6:55   | 7:10  |
| 7:10  | 7:25   | ③ | —     | 7:35   | 7:50  |
| —     | —      | ④ | 17:15 | 17:30  | 17:45 |
| 17:45 | 18:00  | ⑤ | —     | 18:50  | 19:05 |
| 19:45 | 20:00  | ⑥ | —     | 20:35  | 20:50 |



沖美北部線の運行車両 (セダンタイプ)

### ▶②江田島北部線 (差須浜⇄大須⇄幸ノ浦⇄エセギ⇄切串西沖・森藤医院・切串吹越⇄小用)

| 予約の締切時刻 | 差須浜   | 切串西沖棧橋 | 切串<br>(森藤医院) | 小用    | 便 | 予約の締切時刻 | 小用    | 切串<br>(森藤医院) | 切串西沖棧橋 | 差須浜   |
|---------|-------|--------|--------------|-------|---|---------|-------|--------------|--------|-------|
| 前日17:00 | 8:05  | 8:21   | 8:26         | —     | ① | 前日17:00 | —     | 8:30         | 8:35   | 8:51  |
| 前日17:00 | 9:14  | 9:30   | 9:35         | 9:50  | ② | 9:40    | 10:40 | 10:55        | 11:00  | 11:16 |
| 10:29   | 11:29 | 11:45  | 11:50        | —     | ③ | 10:55   | —     | 11:55        | 12:00  | 12:16 |
| 12:04   | 13:04 | 13:20  | 13:25        | 13:40 | ④ | 12:50   | 13:50 | 14:05        | 14:10  | 14:26 |

### ▶③沖美北部線 (美能⇄高祖・長尾医院⇄三吉奥・三高棧橋⇄高田⇄中町・シーサイド温泉のうみ)

| 予約の締切時刻 | 美能    | 三高棧橋  | 中町棧橋  | シーサイド<br>温泉のうみ | 便 | 予約の締切時刻 | シーサイド<br>温泉のうみ | 中町棧橋  | 三高棧橋  | 美能    |
|---------|-------|-------|-------|----------------|---|---------|----------------|-------|-------|-------|
| 前日17:00 | 8:40  | 8:54  | 9:06  | —              | ① | 前日17:00 | —              | 9:08  | 9:20  | 9:28  |
| 前日17:00 | 9:30  | 9:44  | 9:56  | 10:01          | ② | 9:03    | 10:03          | 10:08 | 10:20 | 10:34 |
| 9:40    | 10:40 | 10:54 | 11:06 | 11:11          | ③ | 10:35   | 11:35          | 11:40 | 11:52 | 12:06 |
| 12:10   | 13:10 | 13:24 | 13:36 | 13:41          | ④ | 12:50   | 13:50          | 13:55 | 14:07 | 14:21 |

### ▶④沖美南部線 (三高棧橋⇄三吉・高祖⇄美能⇄是長⇄畑⇄岡大王 ⇄鹿川⇄中町・シーサイド温泉のうみ⇄大柿町 (大君浜井医院・大谷病院など))

| 予約の<br>締切時刻 | 三高棧橋  | 美能    | 是長口   | 中町棧橋  | 大柿町<br>(大谷病院) | 便 | 予約の<br>締切時刻 | 大柿町<br>(大谷病院) | 中町棧橋  | 是長口   | 美能    | 三高棧橋  |
|-------------|-------|-------|-------|-------|---------------|---|-------------|---------------|-------|-------|-------|-------|
| 前日17:00     | 8:20  | 8:27  | 8:50  | 8:56  | —             | ① | 前日17:00     | —             | —     | —     | 7:57  | 8:04  |
| 前日17:00     | 9:40  | 9:47  | 10:10 | 10:16 | 10:46         | ② | 前日17:00     | —             | 9:00  | 9:06  | 9:29  | 9:36  |
| 12:22       | 13:22 | 13:29 | 13:52 | 13:58 | —             | ③ | 10:28       | 11:28         | 11:58 | 12:04 | 12:27 | 12:34 |
| 13:48       | 14:48 | 14:55 | 15:18 | 15:24 | —             | ④ | 13:05       | —             | 14:10 | 14:16 | 14:39 | 14:46 |
| —           | —     | —     | —     | —     | —             | ⑤ | 14:30       | —             | 15:30 | 15:36 | 15:59 | 16:06 |

※運行時刻表は、主な場所のみ掲載しています。詳しい運行時刻や運行ルート、船やバスとの接続は、本庁や支所においてあるチラシや、市のホームページでご確認のうえ、ご利用ください。



◀ゴール地点となった砲台山山頂



瀬戸内海から砲台山山頂へ  
全長38キロに145人が挑む

5月31日(日)、海から山頂へと自力で進むことで自然を体感し、自然環境の大切さを改めて考える「江田島シー・トゥー・サミット2015」(同実行委員会主催)が、サンビーチおきみをメイン会場に開催されました。

2回目となる今回は、県内外から145人が参加し、全長約38キロのコースをカヤック、自転車、登山で進み、江田島市の恵まれた海や山の自然の魅力を感じました。

また、大会前日の30日(土)には、沖美ふれあいセンターで環境シンポジウムが開かれ、NPO法人 森は海の恋人 理事長 畠山重篤さんらを招き、講演会やパネルディスカッションにより、参加者で海・里・山のつながりについて考えました。

5月30日(土)



▲ビーチクリーンアップ活動

サンビーチおきみでの清掃活動で450キロのゴミを回収



▲環境シンポジウム

「海の恵みにとって、川の上流の森、広葉樹林がとても重要」と訴える、カキ養殖に従事する畠山さん

5月31日(日)



◀早朝の海へ漕ぎ出す選手たち



◀登り坂でのサイクリング

## 体験型修学旅行で「初めて」体験

5月28日(木)、29日(金)、大阪府の河内長野市立東中学校の修学旅行生145人が本市を訪れ、44軒の受け入れ家庭に滞在しました。

今回は、受け入れ家庭での体験活動のほかに、6つの選択別体験プログラムを用意し、生徒たちは、それぞれの「初めて」を体験しました。



▲たこ壺漁体験



▲乗馬体験



▲地域公共交通網形成計画などを協議

## 第1回江田島市公共交通協議会を開催

5月13日(水)、市役所で第1回江田島市公共交通協議会を開催しました。

協議会では、「江田島市地域公共交通網形成計画の策定について」などの協議を行いました。

「江田島市地域公共交通網形成計画」は、地域公共交通の活性化及び再生に関する法律に基づき、地域の公共交通の活性化を目的に、今後、協議会での議論や必要な取組を整理し、今年度中に策定を行います。

なお、協議会での協議状況や資料は、市のホームページに掲載しています。

第20期呉学生将棋名人戦入選者  
5月10日(日)に行われた第20期呉学生将棋名人戦に、日本将棋連盟江能支部主催の将棋教室生徒が参加し、次のとおり結果を収めましたのでお知らせします。(敬称略)

中学生の部  
白地 光明(能美中学校1年) 4位

高校生の部  
升谷 光貴(広島国泰寺高校2年) 優勝

宇根川 周磨(呉港高校2年) 準優勝

## 民生委員・児童委員の啓発活動

5月15日(金)、民生委員・児童委員の日強化週間に合わせて、江田島地区民生委員・児童委員25人が江田島町内の港などで、日々の活動内容の啓発や福祉施設への慰問を行いました。

また、他地区の民生委員・児童委員も、それぞれの地域で訪問・声かけなどの活動を行いました。

▶歌、披露する委員たち  
披露、舞踊、寸劇などを



## 情報をお寄せください!

(問)秘書広報室 ☎ (40) 2763

広報えたじまでは、まちの話題や営利を目的としない募集記事、スポーツ・芸術関連の入賞記事などを掲載します。

掲載を希望される場合は、総務課秘書広報室へご連絡ください。



▲黙々と訓練を行う団員の皆さん

## 土砂災害に備える

5月16日(土)大柿町、17日(日)沖美町、22日(金)能美町、24日(日)江田島町で、市消防団各方面隊が、大雨による河川の決壊を想定した土のう積み訓練を行いました。

消防団員の皆さんが、大粒の汗を流しながら、黙々と訓練する姿に、市民の安全を守る意気込みを強く感じました。

なお、訓練で作成した土のうは、災害時に活用します。

## 広島・江田島 船フェスタで自然を満喫

5月17日(日)、広島港、三高港周辺やフェリー船内などで、「広島・江田島 船フェスタ」が開催されました。

三高港周辺では、芋の植え付け体験があり、好天の中、多くの家族連れが汗を流しました。

また、長瀬海岸では、シーカヤックの体験が行われ、江田島湾の穏やかな海を満喫していました。

このイベントは、旅客船事業活性化研究会などの主催で、江田島市に寄港する定期航路の活性化を目的に開催されました。



▲心地よい風を受けながら親子でのシーカヤック体験



▲更正保護の活動拠点となるサポートセンター

## 江田島地区更正保護サポートセンターが開所

6月2日(火)、江田島保健センターで、江田島地区更正保護サポートセンターの開所式が行われました。

同センターは、犯罪や非行防止活動など、地域の更生保護活動の拠点となる施設で、江田島老人福祉センター(江田島公民館)内に開設されました。

江田島地区保護司会の田丸会長は、「サポートセンターを拠点として、犯罪のない、明るいまちづくりを目指し、活動していきたい」と話しました。

## 宮ノ原区コミュニティ祭りが大盛況

6月7日(日)、宮ノ原公民館などで宮ノ原区コミュニティ祭りが盛大に行われました。会場は、バザーやステージ発表、抽選会などで大盛況でした。

▶地区の子どもたちによるステージ発表



## えたじま地産地消まつりでもぎとり体験

5月16日(土)、タカノス交流広場(江田島町切串)でえたじま地産地消まつりが開催され、多くの参加者で賑わいました。

▶ぎゅつりのもぎとり体験



## 参加者募集！ 潮風とともに走るふれあいマラソン

### ヒロシマMIKANマラソン大会

問ヒロシマMIKANマラソン大会事務局 ☎ (57) 4333



▲一斉にスタートする選手たち (昨年大会)

- 会場 大柿高校グラウンド及び公認コース
- 種目 1kmファンラン…定員100人 (小学生以上)  
3km……………定員500人 (小学生以上)  
5km……………定員400人 (中学生以上)  
10km……………定員600人 (高校生以上)  
ハーフマラソン一般…定員700人  
(大会当日18歳以上の人・高校生除く)  
ハーフマラソン…定員100人  
(日本陸上競技連盟登記・登録者)

参加料 一般3,500円、高校生以下1,300円

※参加料のうち、100円を広島県大雨災害及び東日本大震災被災地の復興支援金として送ります。

申込期間 6月29日(月)～8月14日(金) ※定員になり次第、締め切ります。

※申込書は、大会事務局・教育委員会・本庁・支所にあります。

問い合わせ先

ヒロシマMIKANマラソン大会事務局

〒737-2213

江田島市大柿町大原535番地2 (大柿公民館内) 電話・FAX (57) 4333

受付 月～金の午前9時～午後4時 (祝日除く)



参加者 ボランテニアス  
タッフの応募を待ってるよ!

☎ (57) 4333

申込先 ヒロシマMIKAN  
マラソン大会事務局

募集期限 8月28日(金)

昼食

支給品 スタッフジャンパー、

受付などに従事。

募集内容 給水係、駐車場、

得てください。

※高校生は、保護者の許可を

資格 高校生以上の男女

フを募集しています。

ただけるボランテニアスタッ

大会運営をお手伝いしてい

ボランテニアスタッ  
フ募集

10月18日(日)開催 雨天決行

ヒロシマMIKANマラソン大会の参加者を募集します。  
今回は第30回記念大会として、ゲストランナーに市橋有里さん (世界陸上セビリア大会女子マラソン銀メダリスト) を予定しています。みんなで参加して、さわやかな汗を流しましょう。

▶ゲストランナー 市橋有里さん



手続きは申請期間内に

臨時福祉給付金・子育て世帯臨時特例給付金申請の受付を行います

問社会福祉課 ☎ (40) 3177 (代)

給付金専用ダイヤル ☎ (40) 3188

消費税の引き上げの影響などを踏まえ、低所得者および子育て世帯への負担の影響を緩和するために、「臨時福祉給付金」・「子育て世帯臨時特例給付金」を支給します。

臨時福祉給付金

支給対象者 基準日（平成27年1月1日）に、次の要件をすべて満たす人。  
 ・本市の住民基本台帳に登録されている

・平成27年度の市民税（均等割）が課税されていない、また、市民税が課税されている人に扶養されていない  
 ・生活保護制度の被保護者ではない

支給額 対象者1人につき、6000円（1回限り）

申請書などを確認・審査し、原則として指定の口座に振り込みます。

申請期間・方法 7月上旬～12月上旬ごろまで

支給対象となる可能性のある人には7月上旬に申請書などを送付します。内容を確認し、必要事項を記入の上、申請してください。

子育て世帯臨時特例給付金

支給対象者 基準日（平成27年5月31日）に、次の要件をすべて満たす人。  
 ・本市の住民基本台帳に登録されている

・平成27年6月分の児童手当の受給者である

・特例給付（児童手当の所得制限限度額以上の人で、児童1人当たり5000円を受給している人）の受給者ではない

支給額 対象児童1人につき、3000円（1回限り）

申請書などを確認・審査し、原則として指定の口座に振り込みます。

申請期間・方法 6月16日（火）～11月13日（金）

支給対象となる可能性のある人には6月中旬に申請書などを送付しています。内容を確認し、必要事項を記入の上、申請してください。

公務員の場合は、基準日（平成27年5月31日）時点の住所地の市区町村で申請を受け付け、支給します。勤務先から申請書類などが配布されますので、申請期間内の手続きをお願いします。

受付窓口

給付金専用ダイヤル

☎ (40) 3188

申請書の提出は、同封の返信用封筒を利用してください。なお、申請期間中は、専用ダイヤルを開設しています。

注意点

今年度は、2つの給付金とこちらの要件にも該当する人は、両方を受け取ることができません。この場合、両方の給付金について、それぞれ申請が必要になります。

なお、申請期間を過ぎると受け付けができません。

特殊詐欺などに注意

給付金を装った「特殊詐欺」や「個人情報の詐取」に注意してください。

▼市や厚生労働省などの職員がATMの操作をお願いします。ATMを自分で操作して、他人からお金を振り込んでもらうことは絶対にできません。

▼給付金を支給するために、手数料などの振り込みを求めめることは絶対にありません。

児童扶養手当などの現況届を提出しましょう

問社会福祉課

☎ (40) 3177 (代)

児童扶養手当などの手当を受給している人は、現況届を期限までに提出することが義務付けられています。

これには、所得超過で現在、支給額が0円の人も含まれます。対象者には関係書類を送付しますので、忘れずに提出してください。

対象手当

児童扶養手当、特別児童扶養手当、特別障害者手当、障害児福祉手当

提出期間

・児童扶養手当 8月3日（月）～8月31日（月）  
 ・その他の手当 8月11日（火）～9月10日（木）

提出場所 社会福祉課または市役所本庁・各支所





～江田島市内のお店でお得にお買い物～

## 江田島市プレミアム商品券を発売！

問江田島市商工会 ☎ (42) 0168

平成27年7月1日(水)から江田島市プレミアム商品券を発売します。

12,000円分の商品券を10,000円で販売します。

1枚1,000円の12枚セットで2,000円もお得です。

ぜひ、お買い求めください。



商品券はこのステッカーのある  
お店で利用できます。

販売総額 3億3千万円 (内プレミアム分5千5百万円)

販売期間 【一次販売】 平成27年7月1日(水)～7月7日(火)

午前9時～午後5時

販売冊数 27,500冊 1冊10,000円、1,000円×12枚  
(一般会員店・会員大型店共通6枚、一般会員店専用6枚)

販売制限 1世帯3冊 (30,000円まで)

※各世帯に配布の購入ハガキと引き換え (6月中旬配布済)

利用制限 ビール券、電子マネー、プリペイドカード、定期券等の換金性の高い商品や、公共料金、タバコなど別途指定する商品などにはご利用できません。

ご利用期間 平成27年7月1日(水)～12月31日(木)

ご利用店 江田島市商工会加盟店で  
ご利用ください。

### 販売期間の詳細

- ▶7月1日(水)～3日(金)・6日(月)・7日(火)  
江田島市商工会各所 (江田島本所・能美支所・沖美支所・大柿支所)
  - ▶7月4日(土)  
江田島市役所沖美支所・大柿支所
  - ▶7月5日(日)  
江田島市役所本庁・江田島支所
- 【二次販売】  
7月21日(火)～31日(金)予定  
※販売は完売次第、終了します。

江田島市内のお店でお得にお買い物♪



## プレミアム商品券はこちらで販売します

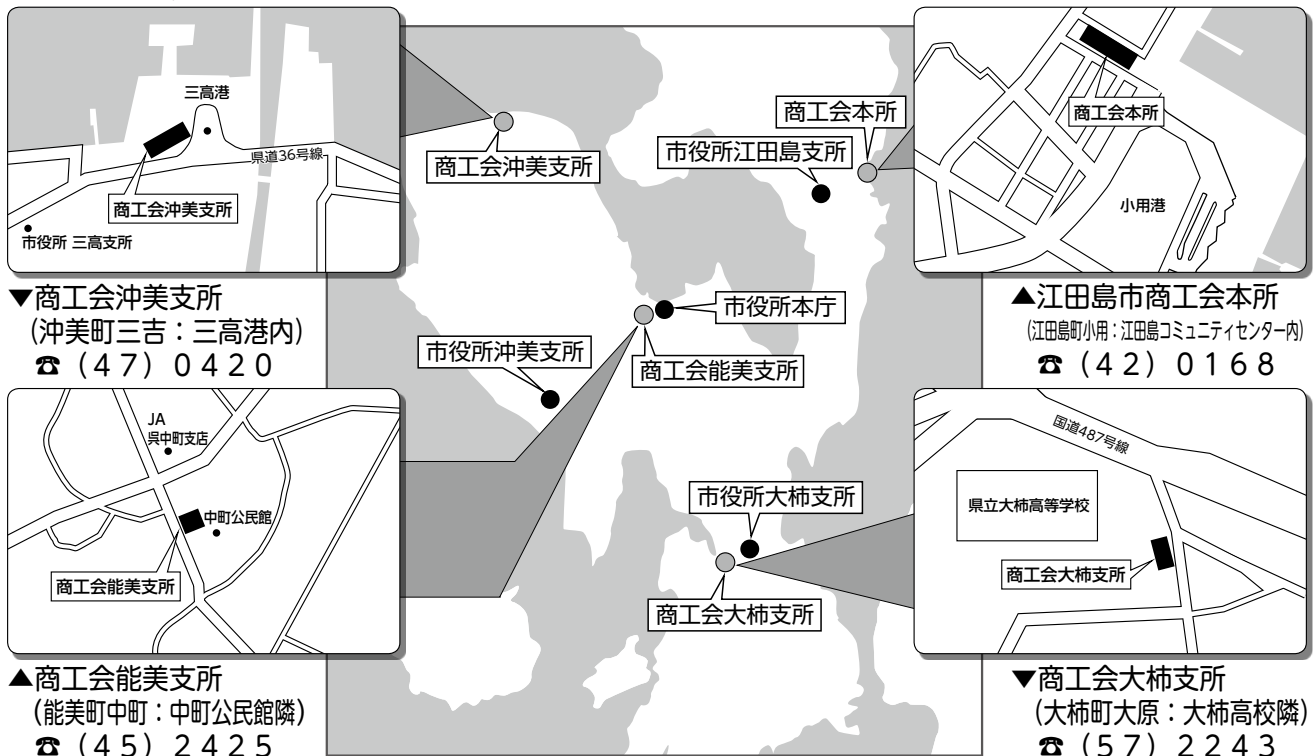

国民健康保険税の納税通知書を送付します

国民健康保険税についてのお知らせ

問 税務課 ☎ (40) 2765

- 7月中旬に、平成27年度国民健康保険税の納税通知書を送付します。  
 通知後に、他の医療保険への異動や所得額の変更などがあった場合は、その都度税額が変更されます。
- ▶ 国民健康保険税の納税義務者は世帯主です。世帯主が国民健康保険に加入していない場合でも、同一世帯に国民健康保険加入者がいれば世帯主が納税義務者になります。ただし、この場合の世帯主の所得は、国民健康保険税の計算には含みません。
  - ▶ 平成27年度の国民健康保険税の賦課限度額が、下表のとおり変わります。(各税率は変更なし)

| 平成27年度国民健康保険税の税率<br>(太字部分に変更。かっこ内は前年度の数字) | 医療保険分                         | 後期高齢者<br>支援金分                 | 介護保険分                         |
|---|-------------------------------|-------------------------------|-------------------------------|
| ①所得割 (基準総所得金額の)                           | 6.0%                          | 2.0%                          | 2.2%                          |
| ②資産割 (固定資産税額の)                            | 23.0%                         | 7.0%                          | 1.0%                          |
| ③均等割 (加入者一人当たり)                           | 26,000円                       | 8,000円                        | 7,500円                        |
| ④平等割 (一世帯)                                | 18,000円                       | 8,000円                        | 7,000円                        |
| 賦課限度額                                     | <b>520,000円</b><br>(510,000円) | <b>170,000円</b><br>(160,000円) | <b>160,000円</b><br>(140,000円) |

- ▶ 基準総所得金額 = 平成26年中の総所得金額等 - 基礎控除33万円
- ▶ 国民健康保険税の年税額 = (医療保険分①から④の計) + (後期高齢者支援金分①から④の計) + (介護保険分①から④の計)  
 ※100円未満切り捨て。  
 ※所得に応じて、均等割・平等割が軽減される場合あり。

国民健康保険税の納付

国民健康保険税は、特別徴収か普通徴収で納付します。どちらで納付するかは納税通知書に書いてありますので、ご確認ください。

- ▶ 特別徴収  
 年金支給月に年金から天引きされます。口座振替への変更を希望する場合は、税務課へお問い合わせください。
- ▶ 普通徴収  
 口座振替か納付書で納めます。納期限は原則として7月から翌年2月の末日になり、広報紙にも掲載します。  
 ※口座振替を希望する場合は、納付書・通帳・通帳印を持って市内金融機関で手続きをしてください。また、口座振替の開始は、手続きの都合により翌期以降になることがあります。

7月下旬に送付します

国民健康保険証と高齢受給者証を更新します

問 保健医療課 ☎ (40) 3247

現在発行しているものの有効期限は7月31日(金)です。7月下旬に新しいものを世帯主宛に送付します。有効期限が過ぎたものは、小さく切って処分するか、福祉事務所・本庁・各支所などへ返却してください。

|      | 国民健康保険証   | 高齢受給者証                |
|------|---|-----------------------|
| 色    | 水色<br>(現在はクリーム色)  | ピンク色<br>(変更無し)        |
| 対象者  | 加入者全員   | 70歳の誕生日の翌月から75歳誕生日の前日 |
| 有効期限 | 平成28年7月31日または75歳の誕生日の前日<br>(特別な事情がある場合、有効期限や送付方法などが変わることがあります。) |                       |

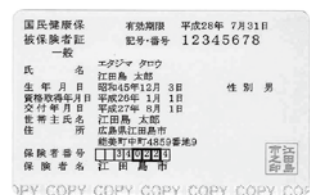

国民健康保険証

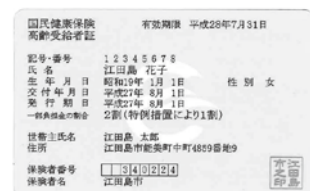

高齢受給者証

## 通知書・被保険者証を送付します

### 後期高齢者医療保険料についてのお知らせ

問保健医療課 ☎ (40) 3247

#### 後期高齢者医療保険料の通知書を送付します

7月10日ごろに後期高齢者医療保険料の通知書を送付します。

##### 【保険料の決まり方】

- ▶ 保険料は加入者ごとに計算され、被保険者一人一人が納付します。
- ▶ 平成27年4月から平成28年3月までの1年間分の保険料を、平成26年中の所得の額により計算します。
- ▶ 途中で加入された場合は加入月分から計算され、途中で喪失された場合、喪失月分は計算しません。

|                 |   |                     |   |                   |
|-----------------|---|---------------------|---|-------------------|
| 均等割額<br>44,032円 | + | 所得割額※<br>所得割率 8.43% | = | 年間保険料<br>(上限57万円) |
|-----------------|---|---------------------|---|-------------------|

※所得割額 = (総所得金額等 - 基礎控除 (33万円)) × 0.0843

総所得金額等とは、「年金収入 - 公的年金控除」、「事業収入 - 必要経費」等で、社会保険料控除等の各種所得控除をする前の金額です。

#### 後期高齢者医療被保険者証を送付します

7月22日ごろ、広島県後期高齢者医療広域連合から後期高齢者医療被保険者証が送付されます。

現在お持ちの保険証は、本年7月31日で有効期限が切れます。有効期限切れの旧保険証は、各自で小さく切って処分するか、福祉事務所・本庁・支所などへ返却してください。

新しい保険証の色は水色です。送付された厚紙から切りとってご利用ください。

#### 被保険者証の負担割合について

後期高齢者医療制度での病院等の窓口負担は「1割」または「3割」です。

3割になるのは、市県民税の課税標準額が145万円以上の人、または、その人と同世帯の人です。ただし、1人世帯で総収入が383万円未満、70歳以上の2人世帯で総収入が520万円未満の世帯の人などは、基準収入額適用申請書を提出することにより、「1割」となります。



▲後期高齢者医療被保険者証

#### ひとり親家庭等受給者証を更新します

問保健医療課 ☎ (40) 3247

現在発行している受給者証の有効期限は、7月31日(金)です。対象となる方には7月初旬に個人へ通知しますので、更新の手続きをしてください。

##### ▶ 手続きに必要なもの

健康保険証、印鑑、平成26年中の所得課税証明書(平成27年1月1日時点で本市に住所がない場合)

##### ▶ 提出先・提出期限

7月31日(金)までに、福祉事務所、本庁、各支所などへ提出してください。

#### 重度心身障害者医療費受給者証を更新します

問保健医療課 ☎ (40) 3247

現在発行している受給者証の有効期限は、7月31日(金)です。有効期限が過ぎた受給者証は、福祉事務所、本庁、各支所などへ返却してください。

##### ▶ 市が受給資格を確認できる場合

手続きは必要ありません。7月末までに市から新しい受給者証を送付します。

##### ▶ 市が受給資格を確認できない場合

手続きが必要です。7月初旬に、市から申請書などを送付します。7月末までに福祉事務所、本庁、各支所などへ提出してください。

##### ▶ 手続きに必要なもの

健康保険証、印鑑、平成26年中の所得課税証明書(平成27年1月1日時点で本市に住所がない場合)

納入通知書や納付書を送付します

介護保険料についてのお知らせ

(問)高齢介護課 ☎ (40) 3177(代)

介護保険制度は、地域に住む高齢者が安心して暮らしていただけるようにつくられた社会保障制度で、財源は公費50%、保険料50%です。本年度の納入通知書や納付書は、7月中旬ごろに送付します。

65歳以上の人の  
保険料の納め方  
(第1号被保険者)

▼普通徴収

納付書か口座振替で納める方法です。対象は老齢(退職)年金・遺族年金・障害年金の受給額が年額18万円未満の人、年度中に65歳になった人、転入した人などです。

▼特別徴収

年金支給月に介護保険料が天引きされます。対象は老齢(退職)年金・遺族年金・障害年金の受給額が年額18万円以上の人です。

40歳から64歳までの人の  
保険料の納め方  
(第2号被保険者)

加入している医療保険(健康保険・共済組合・国民健康保険)の保険料(税)に介護保険分を上乗せして納めます。

介護保険料  
を納めないといと...

介護保険料を納めないでい

ると、サービス利用が制限される場合があります。  
▼現在、サービスを利用されている場合、1年以上滞納すると、サービス費用をいったん全額支払わなければなりません。1年6カ月以上滞納すると、給付を受けられない場合があります。  
▼これからサービスを利用する場合は、滞納期間に応じて利用者負担の割合が引き上げられたり、一定の負担額を超えた場合の払い戻し(高額介護サービス費の支給)が受けられない場合があります。

介護保険料は、介護保険事業を運営するための貴重な財源です。  
きちんと介護サービスが受けられるよう、介護保険料は必ず納期限までに納めましょう。

【平成27年度介護保険料額】

| 保険料段階区分                            | 対象者   | 介護保険料額 (年額) |
|------------------------------------|---|-------------|
| 第1段階<br>(基準額×0.45)<br>※基準額×0.5から軽減 | ・生活保護被保護者<br>・世帯全員が市町村民税非課税の老齢福祉年金受給者                           | 33,400円     |
|                                    | 世帯全員が市町村民税非課税で、前年の課税年金収入額と合計所得金額の合計が80万円以下の方                    | 33,400円     |
| 第2段階<br>(基準額×0.75)                 | 世帯全員が市町村民税非課税で、前年の課税年金収入額と合計所得金額の合計が80万円を超え、120万円以下の方           | 55,800円     |
| 第3段階<br>(基準額×0.75)                 | 世帯全員が市町村民税非課税で、前年の課税年金等収入額と合計所得金額の合計が120万円を超える方                 | 55,800円     |
| 第4段階<br>(基準額×0.9)                  | 世帯の誰かに市町村民税が課税されていて、本人は市町村民税非課税で、本人の課税年金等収入額と合計所得金額の合計が80万円以下の方 | 66,900円     |
| 第5段階<br>(基準額)                      | 世帯の誰かに市町村民税が課税されていて、本人は市町村民税非課税で、課税年金収入額と合計所得金額の合計が80万円を超える方    | 74,400円     |
| 第6段階<br>(基準額×1.2)                  | 本人が市町村民税課税で、前年の合計所得金額が120万円未満の方                                 | 89,200円     |
| 第7段階<br>(基準額×1.3)                  | 本人が市町村民税課税で、前年の合計所得金額が120万円以上、190万円未満の方                         | 96,700円     |
| 第8段階<br>(基準額×1.5)                  | 本人が市町村民税課税で、前年の合計所得金額が190万円以上、290万円未満の方                         | 111,600円    |
| 第9段階<br>(基準額×1.7)                  | 本人が市町村民税課税で、前年の合計所得金額が290万円以上の方                                 | 126,400円    |

## 市役所職員を募集します

### 市職員採用試験のお知らせ（平成28年春採用）

問総務課 ☎（40）2211

| 職 種                 | 採用予定人数 | 受験の条件  |
|---------------------|--------|--|
| 一般事務                | 9人程度   | 昭和61年4月2日から平成10年4月1日までに生まれた人（平成28年4月1日現在で18歳以上30歳未満。学歴は不問） |
| 専門職員<br>（さとうみ科学館職員） | 1人程度   | 昭和51年4月2日から平成10年4月1日までに生まれた人（平成28年4月1日現在で18歳以上40歳未満。学歴は不問） |
| 建築技師                | 1人程度   | 昭和56年4月2日から平成10年4月1日までに生まれた人（平成28年4月1日現在で18歳以上35歳未満。学歴は不問） |
| 保健師                 | 1人程度   | 昭和56年4月2日以降に生まれた人ただし、保健師の資格取得が条件。                          |
| 保育士                 | 2人程度   | 昭和61年4月2日以降に生まれた人ただし、保育士の資格取得が条件。                          |

平成28年春採用予定の江田島市職員を、次のとおり募集します。



受付期間・受付場所

7月1日(水)から8月14日(金)まで、市役所本庁と支所で受け付けます。

第1次試験期日・会場

▼日時 9月20日(日)午前9時(教養試験と作文の筆記)  
▼場所 広島工業大学専門学校(広島市西区福島町二丁目1番地1)

第2次試験の予定

第1次試験の合格者に対し、第2次試験(適性検査・面接。一般事務は集団討論、他の職種は専門試験あり)を11月と12月に行う予定です。

## 意欲ある団体を募集します

### 協働のまちづくり地域提案型活動支援団体補助金制度

問交流促進課 ☎（40）2785

市では、多様な市民協働の担い手による、先進的かつ公益的で地域の元気を創出する取り組みや、地域課題解消を支援するための補助金制度があり、対象団体を募集しています。

対象 まちづくり協議会や自治会、市内のNPO法人、5人以上の団体（半数以上が市民）、市内事業者など6団体等を募集

補助対象経費 消耗品、備品など事業に必要な経費。ただし、飲食費を除く。

補助の制限 1団体30万円3回まで可能

補助率 1回目(初年度)は10/10、2回目(翌年度以降)は4/5、3回目(翌々年度以降)は3/5

申請受付 7月1日(水)～7月31日(金)まで

決定 補助団体等は審査会に諮り、決定します。

埋もれた地域資源を活用したものづくりや地産活動、耕作放棄地対策、観光推進事業など多彩な事業をお待ちしています。

## 寄附の状況をお知らせします

### ふるさと寄附金

問財政課 ☎（40）2761

平成26年度中に、計26件、215万2千円のふるさと寄附金をお寄せいただき、平成20年度の制度開始以来、計94件で1,484万4千円となっています。

お寄せいただいたふるさと寄附金は「江田島市ふるさと応援基金」に積み立て、市の活性化や将来を担う子どもたちのため「第2次江田島市総合計画」等に掲げた事業に活用させていただきます。

なお、平成27年度予算では、次の事業(施策)にふるさと寄附金を活用させていただく予定です。

| 事業内容        | 充当額        |
|-------------|------------|
| 防犯カメラ設置工事   | 1,000,000円 |
| 保育施設備品購入    | 1,000,000円 |
| 新規就農者支援対策   | 1,000,000円 |
| 小学校教育振興備品購入 | 500,000円   |
| 中学校教育振興備品購入 | 500,000円   |

ご支援を感謝するとともに、引き続き、ふるさと「江田島市」への温かい応援をお待ちしております。

市内の求人情報を広報紙などで紹介

求人情報を掲載する事業所を募集

問商工観光課 ☎ (40) 2771

市内事業所の求人情報を、求職者や市外からの移住希望者などへ情報提供していきます。

正社員（職員）を募集する事業者がありましたら、お申し込みください。

掲載の条件（すべてを満たす事業所）

- ・原則として、法人事業所か5人以上の社員（職員）がいる個人事業所
- ・勤務地が市内となる求人であること
- ・正規社員（職員）の募集であること
- ・公の秩序または、善良な風俗を害する恐れのあると認められる事業所でないこと



掲載方法 原則として、月末までに申し込みがあった情報を、翌々月号の広報紙に掲載します。ただしスペースの都合上、掲載できない場合があります。

また、申し込み後、3カ月間、市ホームページに掲載します。

申込方法 ホームページか商工観光課内にある所定の申込用紙を提出してください。

その他 ハローワークから定期発行されている求人情報は、各支所で閲覧提供しています。

今月の求人情報

|   |   |   |
|---|---|---|
| <p><b>江波鉄工株式会社</b><br/>☎082(231)2356</p> <ul style="list-style-type: none"> <li>▶募集職種 組立・溶接職</li> <li>▶勤務地 沖美工場(能美金属工業団地内)</li> <li>▶勤務時間 午前8時～午後5時</li> <li>▶免許・資格 不問</li> <li>▶給与 171,500円～350,000円(経験による)</li> <li>▶休日 土日祝(繁忙期は休日出勤有)</li> </ul> | <p><b>能美運輸株式会社</b><br/>☎(45)2153</p> <ul style="list-style-type: none"> <li>▶募集職種 ドライバー兼作業員</li> <li>▶勤務地 能美町鹿川</li> <li>▶勤務時間 午前8時～午後4時</li> <li>▶免許・資格 大型1種自動運転免許</li> <li>▶給与 日給5,600円</li> <li>▶休日 日曜日・会社指定日(業務の都合上振替あり)</li> </ul> | <p><b>社会福祉法人まほろばの里沖美</b><br/>☎(49)1000</p> <ul style="list-style-type: none"> <li>▶募集職種 介護職</li> <li>▶勤務地 沖美町岡大王</li> <li>▶勤務時間 午前7時～午後4時、午前8時30分～午後5時30分、午前10時～午後7時、午後4時～午前10時</li> <li>▶免許・資格 普通自動運転免許</li> <li>▶給与 151,700円～203,300円</li> <li>▶休日 4週8休のシフト制</li> </ul> |
|---|---|---|

8月18日(火)

不動産の公売について

問収納推進課 ☎ (40) 2766

市では、市税などの滞納処分を行っており、次の不動産を8月18日(火)に公売します。詳しくは、収納推進課までお問い合わせください。

なお、公売は取り消される場合がありますので注意してください。

|      |                     |
|------|---------------------|
| 所在   | 江田島市大柿町大君浜床3207番6   |
| (土地) |                     |
| 地目   | 宅地                  |
| 面積   | 245.94㎡             |
| (建物) |                     |
| 種類   | 居宅                  |
| 構造   | 木造瓦葺高床式2階建          |
| 床面積  | 1階 92.66㎡ 2階 33.95㎡ |
| (建物) |                     |
| 種類   | 店舗                  |
| 構造   | 木造スレート葺2階建          |
| 床面積  | 1階 39.49㎡ 2階 39.49㎡ |
| 最低価格 | 2,980,000円(土地建物合計)  |

つらい思いをしていませんか？

マタハラを受けたらご相談ください

問広島労働局雇用均等室 ☎082(221)9247

妊娠・出産などを理由に解雇したり、退職を強要することなどの不当な行為(マタニティハラスメント)は法律等で禁止されています。妊娠などを理由に不利益な取扱を受けたり、困ったことがありましたら、広島労働局雇用均等室へご相談ください。

広島労働局雇用均等室では、男女雇用機会均等法や育児・介護休業法について、法違反があった場合の事業主への是正指導、労使間で同法に関するトラブルが起きた場合に、労働局長による援助や調停を行っています。また、匿名での相談も受け付けています。

受付時間 午前8時30分～午後5時15分  
(土・日・祝日・年末年始を除く)

自分の農地は自分で守る！

## 狩猟免許（初心者）講習会・狩猟免許試験のご案内

問農林水産課 ☎（40）2770

### ▶ 狩猟免許（初心者）講習会（主催：広島県猟友会）※受講は任意

| 日時                         | 場所                                    | 講習内容           | 定員  | 申込締切日         |
|----------------------------|---------------------------------------|----------------|-----|---------------|
| 7月12日(日)<br>午前9時30分～午後4時   | 広島市東区牛田新町一丁目8-3 広島ビックウェーブ 会議室（駐車場なし）  | 第一、二種銃猟<br>わな猟 | 60人 | 各受講日の<br>1週間前 |
| 8月9日(日)<br>午前9時00分～午後3時30分 | 呉市広大新開一丁目7-1 呉市総合体育館オークアリーナ ミーティングルーム | わな猟            | 40人 |               |

平成27年度の狩猟免許（初心者）講習会及び狩猟免許試験が、猟友会及び広島県の主催で開催されます。  
江田島市では、イノシシ・カラス・アナグマなどによる農作物被害が、深刻な問題になっています。  
これらの鳥獣類は、狩猟鳥

### ▶ 平成27年度 狩猟免許試験

| 日時                   | 場所                           | 免許の種類             | 定員   | 申込締切日    |
|----------------------|------------------------------|-------------------|------|----------|
| 7月26日(日)<br>午前9時00分～ | 広島市中区基町10-52 県庁本館6階講堂（駐車場なし） | 網猟、わな猟<br>第一、二種銃猟 | 120人 | 7月16日(木) |
| 8月20日(木)<br>午後1時00分～ | 呉市西中央一丁目3-25 呉庁舎第2庁舎11階大会議室  | わな猟               | 50人  | 8月10日(月) |
| 9月1日(火)<br>午前9時00分～  | 広島市中区基町10-52 県庁本館6階講堂（駐車場なし） | 網猟、わな猟<br>第一、二種銃猟 | 120人 | 8月21日(金) |

獣に定められており、捕獲するためには狩猟免許及び市の許可が必要になります。  
イノシシ被害等でお困りの方は、「自分の農地は自分で守る！」という意識で、この機会にぜひ、狩猟免許を取得してください。

### ▶ 平成27年度 狩猟免許更新

| 日時                                   | 場所                           | 免許の種類 | 定員   | 申込締切日                    |
|--------------------------------------|------------------------------|-------|------|--------------------------|
| ① 7月24日(金)<br>② 7月27日(月)<br>午後1時00分～ | 広島市中区基町10-52 県庁本館6階講堂（駐車場なし） | 全種類   | 150名 | ① 7月14日(火)<br>② 7月17日(金) |

#### 補助制度

市では、次のとおりの補助制度がありますので、ご利用ください。

- ▼ 網猟、わな猟の初心者講習代金（7000円）
- ▼ 取得試験手数料（5200円）
- ▼ 更新手数料（2900円）

#### お申し込みは

講習会及び試験に申し込みを希望される方は、市農林水産課に必要書類がありますので、内容をご確認の上、申込手続を行ってください。  
詳しくは、農林水産課までお問い合わせください。



鳥獣の捕獲はルールを守って行いましょう

江田島市では、農作物等へ被害を与えるイノシシ・カラス・アナグマなどを有害鳥獣に定めています。捕獲するためには狩猟免許及び市の許可が必要になります。

次のルールを守りましょう。  
▼ 無免許・無許可でわなを架設しないこと。

▼ 公道（人や車などが往来する場所。農道や林道を含む）に架設しないこと。

▼ わなには決められた内容の標識（金属製又はプラスチック製）を設置すること。

▼ 架設は1人30基以内で見回りが可能な範囲内で行うこと。

これらのルールを破り、わなを架設した場合、違法なわなとして、懲役や罰金刑に処せられる可能性がありますので、ルールを守った捕獲活動を行いましょう。

7月11日～20日  
夏の交通安全運動を実施

問総務課

☎(40) 2211代

7月11日(土)～20日(祝)の10日間、広島県夏の交通安全運動が行われます。一人一人が交通ルールを守り、事故のない明るいまちにしましょう。

スローガン

「思いやり ゆとりは  
無事故へ つづく道」

▼運動の重点

- 高齢者の交通事故防止
- 自転車の安全利用の推進
- 飲酒運転の根絶

えたじま地産地消市場

問農林水産課

☎(40) 2770

新鮮な夏の野菜などを販売します。ぜひご来場ください。  
日時 7月18日(土)午前9時30分～(雨天中止)

場所 タカノス交流広場(江島町切串)

夏休み企画

親子料理教室

問オリーブ振興室

☎(40) 2770

オリーブを使った料理教室を開催します。

日時 7月22日(水)午前10時～午後1時

場所 能美保健センター(クリパイン)

講師 石井秀代さん(オリーブオイルソムリエ)

調理メニュー ニョッキ(ジャガイモと小麦粉で作るイタリア料理)

定員 12組(先着順)

※小学生以上の子どもと保護者の方

参加費 無料

準備物 エプロン、三角巾  
主催 江田島オリーブ(株)

申し込み・問い合わせ  
江田島オリーブ(株)担当 辻、藤原

☎(52) 2210

オリーブ栽培ごよみ

問オリーブ振興室

☎(40) 2770

オリーブを栽培している皆さんへ

果実の生育を促すため、梅雨明けから8月下旬までは、土が乾いたら、日中を避け十分なかん水を行います。台風到来に備え支柱を確認しましょう。(強い風が吹くと、木が揺れて細根が傷みます)また、樹幹はどんどん太くなるので、固定しているひもが木に食い込んでいないか、切れていないか必ず確認しましょう。

「社会を明るくする運動」

江田島市大会

問社会福祉課

☎(40) 3177代

犯罪や非行の防止と罪を犯した人たちの更生について理解を深め、犯罪や非行のない地域社会を築くことを目的に開催します。

日時 7月23日(木)午後1時30分～

場所 農村環境改善センター(能美町鹿川)

内容 久保和慎専門官(法務省広島保護観察所)による講演、三高保育園園児の踊り、能美中学校生徒による合唱など

無料法律相談

問江田島市社会福祉協議会(権利擁護センターえたじま)

☎(40) 2501

問広島司法書士会

☎082(221) 5345

広島司法書士会の精鋭司法書士10人程度の皆さんが無料で法律相談を実施します。

日時 7月4日(土) 午前10時～午後3時

場所 能美保健センター(クリパイン) 能美町鹿川20番地

※受付は午後2時30分まで  
※相談時間は30分以内でお願いします。

※電話による相談は受け付けていません。

切串おかげんさんまつり

問切串おかげんさんまつり実行委員会(事務局)

☎090(8061) 0674

日時 7月25日(土)午後5時～

場所 長谷川うどん橋付近(江田島町切串)

麦わらで作った船体に願い事を書いた短冊などを飾りつけ、ろうそくを灯して川に浮かべる行事です。

疲れた体に、この1本!

肉体疲労時の栄養補給・  
滋養強壮・虚弱体質に。

【販売者】  
中国化薬株式会社 化薬・医薬品営業部  
☎0120-39-8196





# 消費生活相談ファイル

問商工観光課 ☎ (40) 2771

## ＜相談内容＞

間違ってアダルトサイトに登録してしまった。サイトのサポートダイヤルに電話したら、対応した男性から「契約が成立している」と言われた。支払い手段として、大手通販サイトの電子ギフト券を12万円分購入するよう言われたので、コンビニで買い、カードに記載された番号を業者に伝えた。今になって考えると支払う必要はなかったのではないかと思うが、どうしたらよいか。(40歳代 男性)

## ＜アドバイス＞

相談者には、電子ギフト券が既に使用されているのであれば、被害を回復することは困難であることを伝えました。すぐに電子ギフト券に記載されている問い合わせ先に電話して状況を伝え、対応方法の助言を受けるようお伝えしました。

プリペイドカードは大きく分けて2種類あり、券面やカード本体に価値を記録するものと、サーバ上に価値を記録するものがあります。この事例で使われた大手通販サイトの電子ギフト券は、その価値が発行会社のサーバ上で管理されている後者のタイプです。これらは、カードが手元になくても、カードに記載されている番号を入力するだけで、商品を購入することができます。したがって、一度その番号を使われると価値はなくなるので、支払った代金を取り戻すことは大変困難となります。もし業者に番号を教えてしまったら、直ちに発行会社に連絡し、そのカードの番号が使われているかどうかを確認しましょう。

こうしたカードはコンビニエンスストアなどで簡単に入手でき、使用した人の所在地や連絡先を特定しにくいという特徴を持っています。このため、金融機関の口座を持っていなかったり、審査が通らずクレジットカード会社の加盟店になれなかったりした詐欺業者が、プリペイドカードを悪用するケースが多くなると考えられます。

プリペイドカードの購入を指示する業者は、詐欺業者である可能性が高いと考えられるため、注意しましょう。

消費生活相談窓口専用ダイヤル ☎ (40) 2212

- ◆受付時間 毎週月曜～金曜 午前10時～正午・午後1時～4時(祝日・年末年始除く)
- ◆消費生活専門相談員による相談受付 毎週 月・水・金

## サマーフェスタ江田島2015開催

みんなの笑顔 弾ける 夏の思い出

問サマーフェスタ江田島実行委員会事務局

江田島市企画振興課 ☎ (40) 2762

海上自衛隊第1術科学校総務課 ☎ (42) 1211

海上自衛隊第1術科学校を舞台に、お子様を対象とした各種体験コーナーや納涼盆踊り、各種出店販売を行います。昨年に引き続き、小月航空基地航空学生ファンシードリル、海上自衛隊呉音楽隊も出演し、会場を盛り上げます。売上げや花火協賛金の一部を義援金として支援する活動も

日時 8月2日(日)午後4時30分～8時30分  
場所 海上自衛隊第1術科学校(当日、会場までの無料シャトルバスを運行します。)



▲昨年のステージイベントの様子

## 小型船舶免許更新・失効講習を開催

問広島海技学院

☎ 082-(255) 8700

日時 7月19日(日) 受け付け

は、午後0時45分～、講習は午後1時30分

場所 大柿公民館

準備物 操縦免許証・料金

(受講料7600円、送料

510円、写真代830

円)・写真2枚(4.5cm

×3.5cm)

※住所などの変更がある場合は、本籍記載の住民票1通

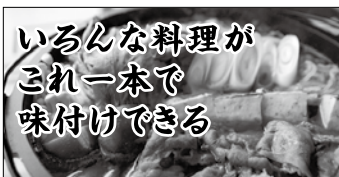

- 魚の煮付け ●すき焼き ●親子丼 ●ひじき煮
- 肉じゃが ●鶏の照り焼き ●牛すじ煮込み
- きんぴら ●里芋の煮ころがし ●ぶり大根 など



有限会社 濱口醤油  
広島県江田島市大柿町柿浦 2080  
Tel 0823-57-2136 Fax 0823-57-7122  
ホームページ見てね!



広告  
創業六〇余年  
特選 だし入り  
料理 力能  
これ一本  
味付け醤油

一般社団法人 (旧)中国海技学院  
**広島海技学院**

7月に地元で開催予定!

**二級ボート免許**

広島市南区元宇品町41番18号 (082-255-8700)

広告

「いきいき百歳体操」で  
筋肉づくりをはじめましょう

問)地域包括支援センター

☎(40)3571

江田島市では、いつまでも高齢者が元気で生活できるように、無理なく筋肉運動ができる「いきいき百歳体操」を推奨しています。

▼何で必要なの？

市では、毎年、介護保険の申請が増加しており、その中の43パーセントが要支援1、2または、要介護1の方です。この43パーセントの方は、このまま何もせずに生活をしていると、重い物が持てなくなり、立ったり座ったりすることがつらくなるなど、筋肉低下が進んでいきます。「いきいき百歳体操」が考案されました。

▼効果は？

- ①力がつく
- ②歩くスピードが早くなる
- ③自分が健康であると感じるようになる

▼どんな体操なの？

体操は、準備体操、筋肉運動、整理体操で構成されており、所要時間は約30分間です。

トレーニングの間隔は、一週間に1〜2回が一番効果的です。これは、トレーニングにより、筋肉破壊がおき、その傷を筋肉繊維が修復しよう

とします。その期間が2〜3日で、その間、筋肉の超回復が行われ、筋肉の量が一番多くなるからです。

▼リーダーの養成も行っています

体操の効果を上げるためには、できるだけ正確に体操を行う必要があります。

そこで、市では「いきいき百歳体操」のリーダーを養成しており、現在、市内では高齢者施設、医療機関、行政などの職員で22人がリーダー認定されています。

また、出前講座で講師が向き、デモンストレーションを行っています。

この体操をやってみて、または、リーダーとして広めていきたいという方は、地域包括支援センターまでお問い合わせください。

呉高等技術専門校  
からのご案内

問)呉高等技術専門校

☎(71)8816

各募集の申し込み方法などはお問い合わせください。

女性のキャリアデザイン応援コーナー

働きたい女性や就業訓練中の女性に対して、多様で柔軟な働き方、仕事と家庭を両立するための支援情報など、きめ細やかに相談を行います。

日時 毎週水曜日午前9時〜午後4時(要予約)

平成27年度10月生(6ヶ月課程)募集

ビルメンテナンス科、医療介護事務科、介護サービス科、いずれも年齢制限なし

定員 20名  
申し込み期限 8月20日(木)必着  
選考日 9月3日(木)、4日(金)

オープンスクール

日時 7月28日(火)午前9時〜11時50分

内容 入校説明、施設見学、体験実習、交流会(在校生の体験談、意見交換)等

「親の力」をまなびあう  
学習プログラム

問)生涯学習課

☎(40)3037

7月14日(火)、【かかわってみて】地域の大人ができること〜をテーマに、「親の力」をまなびあう学習プログラム」講座を開催します。

親子が100組いれば、子育ても100通りあるように、地域の人もいろいろな関わり方があります。

子どもの豊かな成長を願って、何ができるか考えてみませんか？

地域で子育て応援！  
寄って話して学びあいましょう！

日時 7月14日(火)午前9時〜10時30分  
会場 沖美公民館(三高支所2階)

講師 「親の力」をまなびあう学習プログラム」ファシリテーター

対象 だれでも参加できます。  
参加費 無料  
※お子様連れでの来場も可能です。

広告

大田法律事務所

広島弁護士会所属 弁護士 大田耕司  
呉市和庄登町14番9号 ☎0823-32-7805

交通事故、損害賠償請求、成年後見、相続、離婚、破産、刑事事件など

出張相談料…相談時間1時間以内で出張料込1万円(税別)

❀江田島市まで出張法律相談致します❀

## 公民館の催し案内

※記載がない場合、開催場所は各館  
※各公民館に申し込んでください

### ■学びの館 ☎ (42) 1145

#### 真千枝展

住居真千枝さんが4年の間描き上げた絵画約20点を展示しています。  
期間 5月13日(水)～7月31日(金)  
※開館時間は午前9時30分～午後4時30分(火・祝除く)

### ■江田島公民館 ☎ (42) 0015

#### 二胡とピアノの音楽会

楽器の生演奏で懐かしの名曲を一緒に楽しみませんか。  
日時 7月22日(水)  
午前10時30分～11時30分  
場所 江田島公民館大ホール  
講師 海谷真貴子さん  
三上明美さん  
対象者 だれでも参加できます。

### ■中町公民館 ☎ (45) 5123

#### ▶催しその1

#### さわやか健康料理教室

色鮮やかな野菜を使った料理で食欲増進。暑い夏を乗り切ろう!!  
日時 7月18日(土)  
午後1時～3時30分  
講師 尾崎鈴枝さん  
材料費 800円  
定員 15人※定員になり次第締切  
申込期限 7月13日(月)

#### ▶催しその2

#### いつでも出来る健康体操

だれでもできる簡単な方法で、腰痛改善・肩こり解消・からだの歪みを整えます!!  
日時 7月27日(月)  
午前10時30分～11時30分  
講師 林田優子さん  
準備物 運動できる服装・タオル・飲み物  
申込期限 7月23日(木)

#### ▶催しその3

#### 初めての水彩画教室

自由楽しくチャレンジしてみませんか!!  
あなたの知らない才能が花開くかも?  
日時 7月25日(土)・8月22日(土)  
午後1時30分～  
講師 繁村浩司さん  
参加費 200円  
対象 市民で全2回を通じて参加できる方  
定員 10人※定員になり次第締切  
申込期限 7月18日(土)

#### ▶催しその4

#### ハンドメイド 七宝焼き教室

世界にひとつだけ、自分だけのオリジナルアクセサリを作ってみませんか?  
日時 8月2日(日)  
午前9時00分～正午  
講師 勝間美十鈴さん  
材料費 1000円  
準備物 タオル  
定員 10人 ※定員になり次第締切  
申込期限 7月24日(金)

#### ▶催しその5

#### あなたにもできるHIP・HOPダンス

初心者でもできる簡単なステップを使って、ダンスを踊ってみよう!!  
日時 8月8日(土)  
午前11時00分～12時30分  
講師 柳川忠國さん  
対象 小学生以上  
準備物 運動できる服装・タオル・飲み物  
定員 15人※定員になり次第締切  
申込期限 8月3日(月)

### ■大柿公民館 ☎ (57) 3009

#### ▶催しその1

#### ラベンダーポプリでヒーリング!

ラベンダーでクラフトしてみませんか。  
日時 7月8日(水)午前10時～  
講師 中野つぎさん  
参加費 200円  
定員 10人

#### 申込期限 7月6日(月)

#### ▶催しその2

#### 江田島発見隊!～能美町～

鈴木三重吉文学碑・下田屋敷の雁木・石谷広策寿蔵碑・孝子雛吉の碑・能美図書館・鹿川のソテツ・將軍社・南蛮樋碑・鹿川ターミナルなどを巡ります。  
日時 7月11日(土)午前10時～  
集合場所 中町公民館  
ナビゲーター 吉田佳代子さん(えたじま観光ボランティアの会)

#### 申込期限 7月9日(木)

#### ▶催しその3

#### 英国風茶会

紅茶とスコーンなどで、ティータイムを楽しみませんか。  
日時 7月14日(火)午後2時～  
講師 渡邊佐智子さん  
参加費 500円  
定員 10人  
申込期限 7月9日(木)

#### ▶催しその4

#### 夕食をつくろう!

なすとおくらのドライカレー・かぼちゃのヘルシーコロッケなどを作ります。  
日時 7月23日(木)午後4時～  
講師 伊木安也子さん  
準備物 エプロン 三角巾  
参加費 600円  
申込期限 7月9日(木)

### ■鷲部公民館 ☎ (42) 0554

#### 健康ボディメイク講座

腰痛や肩こりに効果のある健康体操を一緒にしてみませんか。体の歪みを整え、バランスアップします。  
日時 8月3日(月)  
午前10時30分～11時30分  
講師 林田優子さん  
準備物 運動のできる服装・タオル・飲み物  
参加費 無料



**交通事故・むちうち症は**  
**整骨院でも施術できます**

- 治療に通っているのに改善しない
- レントゲンでは異常がないのに首や腰が痛い
- 保険のことがよくわからない...等々

平日は20:00まで受付

当院に  
ご相談ください

【広告】

交通事故治療等は待たずに治そう!!

**うえた整骨院**

江田島市大柿町966-2

TEL0823-57-2507

|    |             |             |
|----|-------------|-------------|
| 曜日 | 平日          | 土曜          |
| 午前 | 8:30～12:30  | 8:30～12:30  |
| 午後 | 15:00～20:00 | 13:00～16:00 |

※13:00～15:00、20:00～は完全予約治療(事故治療など)

http://www.uekoto.com/

【広告】

出張相談可能

相続に関する手続きは、信頼できる専門家に、おまかせください。

## 相続・遺言・贈与

開業30年以上の実績

登記・相続・遺言・裁判・測量・境界

司法書士法人 水野合同事務所

土地家屋調査士

広島司法書士会所属 司法書士 水野昌典 他3名

安芸郡府中町柳ヶ丘37-18 TEL.(082)284-1345

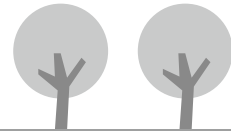
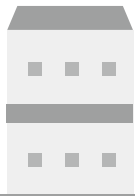

## 健康づくり運動教室

問保健医療課 ☎ (40) 3242

運動は、生活習慣病予防、ストレス解消、認知症予防など、いろいろな効果があります。

今回は、太極拳を体験します。どなたでも、お気軽にご参加ください。(参加費・申し込みは不要)

日時 7月28日(火)午後1時30分～3時

場所 江田島市農村環境改善センター

テーマ らくに、元気に、太極拳！！

講師 日本武術太極拳連盟公認 指導員  
高橋光則先生

準備物 運動のできる服装、タオル、上履き、お茶

## 健康相談室 (要予約)

問保健医療課 ☎ (40) 3242

保健師・栄養士が本人、家族、関係者の相談に応じます。20歳以上の人なら、どなたでも利用できます。(当日予約可)

日時 7月16日(木)午前9時～午後4時

場所 大柿保健センター

## 節目年齢歯科健診を受けましょう！

問保健医療課 ☎ (40) 3242

いくつになっても自分の歯でおいしく食べ、楽しくおしゃべりするには、むし歯や歯周疾患の予防が大切です。江田島市では、むし歯や歯周病の早期発見のため、節目年齢の人を対象に無料で歯科健診を実施します。

対象者 市内に住所がある 40・50・60・70歳の人 (平成27年4月1日現在)

健診料金 無料です。対象者には、5月中旬に無料受診券を送付しています。

実施歯科医療機関等 無料受診券と同封した資料に記載してあります。必ず電話予約してください。

実施期間 平成27年6月1日(月)から平成28年1月30日(土)まで

## 国保1人当たりの医療費の状況

本市の国保加入者1人当たり医療費(医療費総額÷被保険者数)は全国平均・県平均を上回っています。

### 平成27年1月診療分 国保1人当たりの医療費

|       |          |
|-------|----------|
| 江田島市  | 3万6,337円 |
| 広島県平均 | 3万2,073円 |
| 全国平均  | 2万7,422円 |

※40歳からは「特定健診」を受けましょう。

## マダニの感染症にご用心

問広島県西部保健所呉支所 厚生保健課 ☎ (22) 5400(代)

問保健医療課 健康推進係 ☎ (40) 3242

毎年、春から秋にかけて、マダニが原因の感染症が多く発生しています。

この感染症の一つである、「重症熱性血小板症候群(SFTS)」は、平成25年1月以降、西日本を中心に119件(うち40件で死亡)が確認されています。

このうち広島県においては10件(うち2件で死亡)が報告されています。

### 【マダニ感染症を防ぐには?】

マダニに噛まれないようにすることが重要です。農作業、レジャーや庭仕事など野外で活動する際には、次の点に注意してください。

- 長袖、長ズボンなどを着用する。
  - ・皮膚の露出を避ける。
  - ・ズボンやシャツの裾を入れ込む
  - ・長靴を履くのも効果あり。
- 野外活動後、マダニに刺されていないか確認する。
- 帰宅後、すぐに入浴して身体をよく洗い、付着したマダニを落とす。

### 【吸血中のマダニを見つけた場合は?】

できるだけ医療機関(皮膚科)を受診し、処置をしてもらう。

- マダニは体部をつまんで引っ張ると、口器がちぎれて皮内に残ってしまうことがあるため、口器を残さない方法で除去をする。
- マダニをつぶしてしまうと、そのマダニなどが病原体を持っていることがあります。マダニはつぶさず慎重に除去をする。

### 【おかしいなと思ったら?】

野外作業後2週間以内に、発熱、消化器症状(食欲低下、嘔気、嘔吐、下痢、腹痛)などがあった場合には、医療機関を受診するか、最寄りの保健所に相談してください。

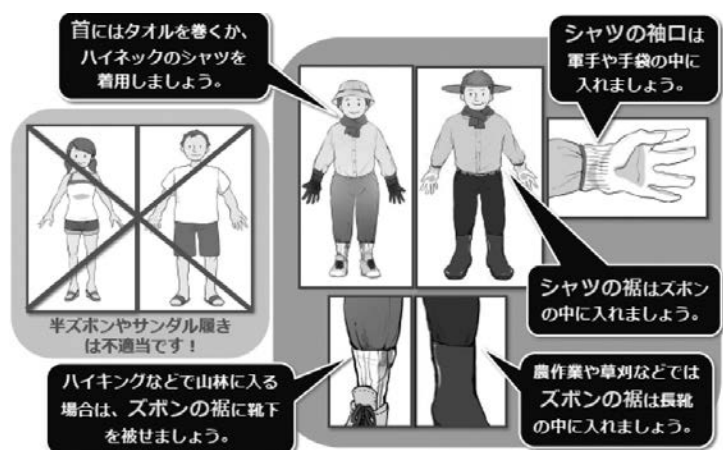

# 健康ひろば



## 元気アップ筋トレ教室

問保健医療課 ☎ (40) 3242

興味のある方は、どなたでも参加できます。  
(参加費・申し込みは不要)  
講師 林田優子先生 (PFA インストラクター)  
準備物 運動のできる服装、タオル、お茶

| 期日       | 時間                | 場所       |
|----------|-------------------|----------|
| 7月3日(金)  | 午後1時30分<br>～2時30分 | 大柿保健センター |
| 7月23日(木) |                   | 三高会館     |
| 8月10日(月) |                   | 能美保健センター |

## 元気アップエアロビ教室

問保健医療課 ☎ (40) 3242

音楽に乗っていろいろなステップを踏みながら  
行う有酸素運動です。(参加費・申し込みは不要)  
日時 7月17日(金)午後1時30分～2時30分  
場所 大柿公民館  
講師 林田優子先生 (PFA インストラクター)  
準備物 運動のできる服装、タオル、お茶、上履き

## 元気アップマシントレーニング教室

問保健医療課 ☎ (40) 3242

トレーニングルームの運動機器を使って、ダイ

エットや筋力強化・体力維持など、目的に合わせて  
運動が体験できます。(参加費不要)

日時 7月27日(月)午後1時30分～3時

場所 江田島市スポーツセンター

講師 林田優子先生 (PFA インストラクター)

準備物 運動のできる服装、タオル、お茶、上履き

申込 先着6人まで

## 心の健康相談 (前日までに要予約)

問広島県西部保健所呉支所厚生保健課

☎ (22) 5400

日時 7月10日(金)午後1時30分～3時

場所 大柿公民館1階第2会議室

## アルコール健康相談会

問保健医療課 ☎ (40) 3242

本人、家族が体験を語り合い、断酒を支援する  
場です。専門医師がサポートします。(申し込み  
は不要)

日時 7月13日(月)午後1時30分～3時

場所 江田島保健センター

## 西能美学校給食共同調理場

おすすめメニュー  
**Cooking**



### ジャージャー麺

今回のポイント

暑くなり、食欲も落ちてくるこの季節。程よい辛さ  
でつるっといただけるジャージャー麺は食欲をそそ  
ります。疲労回復に効果的な豚肉やたまねぎもたっ  
ぷり！給食で子どもたちにも大人気のメニューです。



### ■材料 (4人分)

中華めん……………4袋  
サラダ油 ……小さじ1/2  
豚ひき肉 ……140g  
赤ワイン ……小さじ1/2  
にんにく ……1/2かけ  
しょうが ……1/2かけ  
たまねぎ ……1個  
にんじん ……1/3本  
干し椎茸 ……4g  
白ねぎ ……1/4本  
赤味噌 ……大さじ2強  
三温糖 ……大さじ1弱  
濃口醤油 ……小さじ2  
ケチャップ ……小さじ1強  
トウバンジャン ……少々  
塩 ……0.5g  
水 ……大さじ4  
片栗粉 ……小さじ1

### ■作り方

- ①たまねぎ・にんじん・白ね  
ぎ・にんにく・しょうがはみ  
じん切り、干し椎茸は戻して  
からみじん切りにする。
- ②フライパンに油を熱し、にん  
にく・しょうがを炒める。そ  
こへ豚ひき肉・赤ワイン→に  
んじん→たまねぎの順に入れ、  
火が通ってきたら水を加え、  
少し煮る。
- ③野菜が煮えたら調味料と白ね  
ぎを加えてひと煮立ちさせ、  
水溶き片栗粉を加える。
- ④ゆでておいた中華めんにのせ  
て、できあがり！

毎月19日は食育の日 家族そろっていただきます！！



## にこ♡にこひろば (続き)

7月21日(火)

午前10時30分～11時30分

内容 「プール開き」

夏といえばプールあそび。

お友達やお母さんたちと一緒に水あそびを楽しみましょう。

水が好きになれるかな？

持ち物 水着 (水あそび用オムツ)・タオル・着替え

## ご利用ください「にこ♡にこハウス (子育て支援センター)」

にこ♡にこハウス (子育て支援センター) では、子どもや保護者同士の交流の場となるオープンスペースを開放しています。

また、未就園児とその保護者を対象に子育て支援教室の開催や、子育て相談を受けています。

お気軽にご利用ください。



※下記のQRコードまたは、134999@anytown.jpに空メールを送信し登録をすると、にこ♡にこハウス (子育て支援センター) で行う、子育て支援教室等の情報がメールで配信されます。



# 図書館 だより

開館時間

午前9時30分～午後7時

※大柿公民館図書室は日曜のみ

午後5時まで



最終ページに図書館からお知らせがあるよ！

## 江田島図書館 定例行事案内

### ■みんなの広場

日時 7月4日(土)

午前10時30分～

内容 絵本の読み聞かせと工作 (七夕飾りをつくろう)

## 能美図書館 定例行事案内

### ■第123回ふれあい広場

「七夕コンサート」

日時 7月4日(土)

午後5時～6時

内容 ○ライアーコンサート

演奏：N.L.S.

○「七夕」のおはなし

## 大柿公民館図書室 定例行事案内

### ■おはなしむら

日時 7月11日(土)午後2時～

内容 折り紙で夏のモビールを作ります。

### ■かみしばいごや

日時 7月26日(日)

午前10時30分～11時

内容 かみしばいの上演

## 7月の休館(室)日

3館 (室) 共通の休館 (室) 日

毎週月曜日 (定期休館・室)

20日(祝) (祝日休館・室)

21日(火) (休日振替)

江田島図書館 ☎ (42) 1417

30日(木) (月末整理日)

能美図書館 ☎ (45) 0075

29日(水) (月末整理日)

大柿公民館図書室 ☎ (57) 3071

31日(金) (月末整理日)

## 7月のミニ図書館

| 期日                   | 時間・場所                            |
|----------------------|----------------------------------|
| 1日(水)<br>・<br>15日(水) | 午前10時～10時45分<br>津久茂児童館           |
|                      | 午前11時～正午<br>切串公民館                |
| 2日(木)<br>・<br>16日(木) | 午後1時15分～1時45分<br>大君自治会館 (旧大君小学校) |
|                      | 午前11時～正午<br>三高会館                 |
|                      | 午後2時～3時<br>市民サービスセンター            |

## 7月の園庭開放

子

おもいっきり園庭で遊んでみませんか？

市内の保育園及び認定こども園で実施していますので、ぜひご利用ください。

なお、行事等で利用できない場合もありますので、事前にお問い合わせください。

日程 毎週(月)～(金) 午前10時～11時 (土・日祝日なし)

内容 戸外あそび (雨天の場合は中止)

|        |             |            |             |
|--------|-------------|------------|-------------|
| 江田島保育園 | ☎ (42) 1629 | 柿浦保育園      | ☎ (57) 2524 |
| 切串保育園  | ☎ (43) 0213 | 飛渡瀬保育園     | ☎ (57) 2326 |
| 宮ノ原保育園 | ☎ (42) 1625 | 認定こども園こよう  | ☎ (42) 1626 |
| 中町保育園  | ☎ (45) 2220 | 認定こども園のうみ  | ☎ (45) 2219 |
| 三高保育園  | ☎ (47) 0110 | 認定こども園おおがき | ☎ (57) 2537 |

# 子育てひろば



**保** 健康医療課からのお知らせ  
☎ (40) 3242

## すくすくベビーくらぶ

日時 7月28日(火)  
午前10時～11時30分  
会場 江田島保健センター  
内容 歯みがき指導  
参加費 無料  
準備物 母子健康手帳、飲み物  
(お茶・ミルクなど)  
※希望者には身体計測、健康相談  
を行います。

## すくすくくらぶ

日時 7月6日(月)  
午前10時～11時30分  
会場 切申公民館  
内容 泡で遊ぼう  
参加費 無料  
準備物 飲み物(お茶・ミルクな  
ど)・タオル  
※汚れても良い服装で来てくださ  
い。

## すくすくくらぶ ～食育編～

日時 7月29日(水)  
午前10時～11時30分  
会場 能美保健センター  
内容 親子で一緒に「江田島市  
特産品」を使っておやつ作り

参加費 一人50円(試食)  
準備物 母子健康手帳、エプロ  
ン、タオル、飲み物(お茶・  
ミルクなど)  
※希望者には身体測定、健康相  
談を行います。

## 食育体験事業

「トマト教室 4回シリーズ」  
第2回 トマトを使った朝食作り  
(内容が変更になりました)  
日時 7月26日(日)  
午前10時～午後1時  
場所 能美保健センター  
対象 子どもと保護者  
(子どもの年齢制限なし)  
申込締切 7月21日(火)  
準備物 エプロン、三角巾、お  
茶、タオルなど



※3回目は10月下旬～11月上旬  
オリーブ収穫体験、4回目は  
1月17日(日)KAGOME(カゴ

メ) トマトクッキングの予定  
です。

**子** 育て支援センターからの  
お知らせ ☎ (42) 2852

## にこ♡にこ身体計測

7月1日(水) 8月3日(月)  
午前10時～身体測定  
11時～誕生会  
内容 どんなに大きくなったか  
な。身体計測後は、お楽しみ  
会をします。誕生月の子ども  
には、インタビューと写真入  
りカードのプレゼントがあり  
ます。  
持ち物 母子健康手帳・バスタ  
オル

## にこ♡にこひろば

7月9日(木)  
午前10時30分～11時30分  
内容 「親子でエクササイズ」  
講師 山本恵子先生  
いつも子育てを頑張っている  
お母さん。「エクササイズ」  
で体を動かし、スッキリして  
みませんか?  
きっとリフレッシュできますよ!!  
※動きやすい服装で参加して  
くださいね。

持ち物 お茶、タオル

7月15日(水)午後2時～3時  
内容 「ひんやりベッド」  
水を入れたビニール袋を敷き  
つけてウォーターベッドを作  
ります。  
ひんやり、ふわふわ気持ちい  
い～!!  
いつものお水と違った感覚を  
楽しみましょう。

## 乳幼児健診・相談

**保**

|        |          |           |                             |
|--------|----------|-----------|-----------------------------|
| 乳児     | 8月6日(木)  | 江田島保健センター | 平成27年2月・3月・4月生まれ            |
|        | 8月19日(水) | 大柿保健センター  |                             |
| 1歳6カ月児 | 8月5日(水)  | 江田島保健センター | 平成25年11月・12月・<br>平成26年1月生まれ |
|        | 8月20日(木) | 大柿保健センター  |                             |
| 3歳6カ月児 | 8月4日(火)  | 江田島保健センター | 平成23年11月・12月<br>平成24年1月生まれ  |
|        | 8月24日(月) | 大柿保健センター  |                             |
| 5歳児    | 8月7日(金)  | 江田島保健センター | 平成22年4月・5月・6月生まれ            |
|        | 8月21日(金) | 大柿保健センター  |                             |

受付時間 午後1時～2時

※対象児には個別に通知します。1週間前までに通知が届かない場合は、保  
健康医療課へご連絡ください。

※各会場の対象地域は次のとおりです。

江田島保健センター…江田島町全域、大柿町(飛渡瀬)

大柿保健センター…能美町全域、沖美町全域、大柿町(飛渡瀬以外)

【シリーズ連載】 教えて！マイナンバー③

社会保障・税番号制度（マイナンバー）が始まります

問政策推進課 ☎（40）2778

平成25年5月、「行政手続における特定の個人を識別するための番号の利用等に関する法律」（番号法）が公布され、社会保障・税番号制度の導入が決まりました。

この制度は、個人番号（マイナンバー）を活用して社会保障・税制度の効率性や透明性を高め、公平・公正な社会を実現するため導入されます。

今年の10月以降に、住民票の住所地に送られてくるのは、左の通知カードだよ！

大事なカードだから、無くしたりしないよう、大切に保管してね！



マイナンバーキャラクター  
マイナちゃん

■通知カード、個人番号カード及び住民基本台帳カードについて

平成27年10月以降に、通知カードとあわせて個人番号カードの交付申請書が送付される予定です。個人番号カードの交付を希望される方は、交付申請が必要になります。（申請は任意です）

通知カード

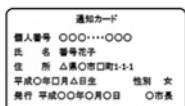

- ・簡易書留で全国民に送付
- ・顔写真なし
- ・有効期限なし

個人番号カード



- ・個人での交付申請が必要
- ・顔写真あり
- ・有効期限あり（5～10年の予定）

住民基本台帳カード



- ・平成28年1月以降は発行しない
- ・既に発行されている住基カードは有効期間または個人番号カード取得時まで有効



心とココロの交流



河内長野市立東中学校（大阪）の生徒が5月28日（木）、29日（金）の間、修学旅行で本市を訪れました。

今回は、受け入れ家庭の大川さん（江田島町）の民泊体験談を紹介いたします。

vol.19

問交流促進課

☎（40）2785

目標づくりは、元気づくり  
おはぎづくりは、仲間づくり

私たちは、この春に大阪の修学旅行生4名を民泊で受け入れました。

「私たち」、実は私自身は一人暮らしですが、周りの友達や親戚に助けってもらいながら、一つのグループとして受け入れをされており、体験も料理も一緒に関わってもらっています。

もともとは、自分も地域の役に何か立てないかと始めました。今は、楽しんでいきます。

受け入れの前にこれを教えよう、あれを見せようと考えると目標ができます。そうすると自分もいろいろと動くので、それが元気の源になっている気がします。もちろん生徒からも若さや元気をもらっています。

家業体験は、生徒たちが「初めて」と言ったおはぎ作りや、七輪に炭をおこすことをしました。海にも行き、夜は、花火や広島弁トランプをして楽しく過ごしました。そういえば「おはぎづくり」をとても気に入って連呼していましたよ。



▲おはぎづくりは、仲間づくり

今回は、家で過ごす以外に、選別体験という何人か集まって体験するものが、行程の中にあり、彼らは「乗馬」でした。楽しかったようで喜んで帰ってきました。しかし、その分一緒に過ごす時間が少なくなり、私たちには残念でした。一つの家での受け入れが一番いいのですが、私たちのように、地域で、グループで、分担して受け入れをすること。泊める係、料理係、体験係のように分担することも、いろいろな人の関わり合いや助け合い（田舎の良さ）も感じられ、よいのではないのでしょうか。





火災・救急・救助は119番

- 消防本部・消防署  
☎ (40) 0119(代)
- 能美出張所  
☎ (45) 4739

平成27年5月1日~31日

### 火災・救急件数

|    |            |
|----|------------|
| 火災 | 0件(8件)     |
| 救急 | 106件(574件) |

※かつこ内は平成27年1月からの累計

# 消防つうしん

火災などのお問い合わせは☎ (42) 3119へ

## 集中豪雨・土砂災害に備える

5月21日(木)、消防本部では、集中豪雨や台風等による災害に備え、通信指令室において、シミュレーション訓練を実施しました。

毎年、梅雨期前に消防職員との役割を再確認するために行っているものですが、今回の訓練では、市の防災担当者も参加し、関係部局が連携して、市民の安全を守る体制の確認をいたしました。

皆さんも、非常持ち出し品や避難所の確認など、日ごろから災害に備えた準備をしておきましょう。



▲説明を受ける市職員

## 熱中症に注意しましょう



気象庁の発表によると、今年の夏の気温は平年並みですが、近年全体的に夏の気温が高くなっていることから暑い夏が予想されるといわれています。

昨年は、熱中症により14人を救急搬送、一昨年は、29人を搬送しています。

全国的に熱中症患者の搬送件数は増加傾向にあります。熱中症になる前にこまめに水分補給しましょう。

### 熱中症かなと思ったら…

- ▼涼しい場所に移動し冷やす
- ▼水分、塩分を補給する
- ▼良くならないときは、病院へ
- ▼緊急時には、すぐに119番

## 知っていますか？国民年金保険料の免除制度

(問) 市民生活課 ☎ (40) 2764・広島南年金事務所 ☎082 (253) 7710

## 年金 だより

国民年金保険料は、収入が少ない場合や失業などにより、保険料を納めることが難しい場合のために免除・納付猶予制度があります。

保険料を未納のままにしておくと、「老齢年金」を受け取ることができなくなったり、障害・死亡のような不測の事態が起こったときに「障害年金」や「遺族年金」を受け取ることができないことがあります。

▼免除制度(全額・一部免除)  
本人、配偶者、世帯主それぞれの前年所得が一定額以下の場合。

なお、一部免除は、減額された保険料を納めないと、未納と同じ扱いになりますので、必ず納めてください。

▼若年者納付猶予制度  
30歳未満の方で、本人、配偶者それぞれの前年所得が一定額以下の場合。

▼手続き  
「国民年金保険料免除・納付猶予申請書」を市役所本庁支所または年金事務所に提出(郵送も可)してください。

### 学生の方は

学生納付特例制度をご利用ください。学生納付特例に該当する場合は、免除・納付

当される場合は、免除・納付猶予申請はできません。

### 免除が承認された場合の保険料額

- 平成27年度(月額)
- ▼全額免除 0円
- ▼4分の3免除 3900円
- ▼半額免除 7800円
- ▼4分の1免除 1万1690円

### ▼免除を受けるための所得の目安

【単位：万円】 ( ) 内は収入額

| 免除等の種類<br>世帯構成        | 全額免除<br>若年者納付猶予 | 一部免除         |              |              |
|-----------------------|-----------------|--------------|--------------|--------------|
|                       |                 | 3/4免除        | 半額免除         | 1/4免除        |
| 4人世帯<br>(夫婦、子ども2人の場合) | 162<br>(257)    | 230<br>(354) | 282<br>(420) | 335<br>(486) |
| 2人世帯<br>(夫婦のみの場合)     | 92<br>(157)     | 142<br>(229) | 195<br>(304) | 247<br>(376) |
| 単身世帯                  | 57<br>(122)     | 93<br>(158)  | 141<br>(227) | 189<br>(296) |

※表は標準的なモデルをもとに計算しています。  
※所得の種類や控除額などによって、免除に該当しない場合があります。



## 第27回森林レクリエーション 地域美化活動コンクール 奨励賞受賞

切串小学校では、「切串緑の少年団（昭和57年結成）」として、学校林を活用し、森の手入れ、剪定作業、間伐などの活動を継続しています。その取り組みの一端を「わたしたちの切串を守るために！」と題して、平成27年1月に行われた「今すぐECOじゃけん ひろしま」こども環境会議」で発表しました。このたび、これまでの活動が評価され、森林レクリエーション地域美化活動コンクール（一社）全国森林レクリエーション協会主催」で奨励賞を受賞しました。受賞について、6年生の角増亮介君は「受賞して、とてもうれしいです。少年団団長として緑を守る活動を積極的に進め、次の団員のみなさんにつなげたいです」と感想を述べました。



▶剪定作業を行う団員たち

## 笑顔で食べよう！江田島の恵み

### 6月食育月間の取り組み

各学校では、授業や給食の時間を通して食育を推進しています。

6月の食育月間にちなみ、学校給食共同調理場では「おいしい給食の日」と題して、6月19日（金）に江田島産の食材を使った給食を提供しました。

☆6月19日のメニュー☆  
▼江田島学校給食調理場  
かつこ内は、江田島産の材料です。

- ・パン
- ・みかんジャム（みかん）

- ・鶏肉のマーマレード焼き（マーマレード）
  - ・かみかみおえ（きゅうり、ちりめん）
  - ・野菜スープ（たまねぎ、じゃがいも）
- また、三高小学校では、6月3日（水）に西能美学校給食共同調理場の須山明香栄養士による給食訪問指導が行われ、一年生11名が「『いただきます』は感謝の気持ちを込めて」などの約束について学びました。



▲大きな声で「いただきます！」

## 広島県社会教育委員連絡協議会表彰を受賞

長年にわたり本市の社会教育委員として、青少年の健全育成や家庭教育の充実、また人権教育など多方面にわたり社会教育の推進に尽力された、白澤文恵さんと山野井桂子さんが、今回その功績が認められ、広島県社会教育委員連絡協議会表彰を受賞されました。



山野井 桂子さん  
（能美町高田）



白澤 文恵さん  
（江田島町鷺部）

## 夏休みプール一般開放

夏休みの期間中に、プールを一般開放します。天候や学校行事などの関係により、開放できない日もあります。

期間 7月18日（土）～8月17日（月）

水・日曜日は休み（三高小プールのみ水・土・日曜日）

8月13日、14日は休み

時間 午前10時～午後3時

使用料 無料

問い合わせ 生涯学習課 ☎（40）3037

| 一般開放するプール |          |
|-----------|----------|
| 江田島小学校プール | 鹿川小学校プール |
| 江田島大原プール  | 能美中学校プール |
| 切串小学校プール  | 三高小学校プール |
| 高田プール     | 大古小学校プール |



おめでとうございます

5月16日～6月15日届け出分

### すこやか

(地区別50音順・敬称略)

「すこやか」は、生まれたお子さまについて掲載依頼書を提出された場合に掲載しています。掲載希望の場合は、秘書広報室へご連絡ください。

#### 江田島町

奥本 美咲 (切串・5月12日) 平岡 春樹 (中央・5月13日)

#### 能美町

重川 友杜 (中町・6月3日) 桂 悠悟 (中町・5月24日)

#### 沖美町

中野 哲翔 (高祖・6月5日)

#### 大柿町

岩崎 敬央 (大君・6月3日) 塩津 旭陽 (大君・5月22日)

高先 陸斗 (飛渡瀬・6月11日) 向井 創 (深江・6月1日)



ご冥福をお祈りします

5月1日～31日届け出分

### おくやみ

(地区別50音順・敬称略)

「おくやみ」は、亡くなられた方を掲載しています。このコーナーへの掲載を希望されない場合は、秘書広報室へご連絡ください。

#### 江田島町

石田美穂子 (切串・66歳) 黒土 正信 (切串・64歳)  
小松ナルエ (秋月・88歳) 津田 道子 (鷺部・81歳)  
畠 政臣 (小用・67歳) 花井ハツエ (津久茂・84歳)  
古本 修身 (切串・62歳) 舛部 勝義 (宮ノ原・67歳)  
松岡 静馬 (宮ノ原・85歳) 松田ツヤコ (小用・91歳)  
山口フミヨ (宮ノ原・100歳) 山田 信恵 (幸ノ浦・97歳)

#### 能美町

川崎ヒサノ (中町・95歳) 中空 豪三 (中町・93歳)  
中田智恵子 (中町・95歳) 平田ハツ子 (中町・94歳)  
堀江 幸松 (高田・94歳)

#### 沖美町

相崎 芳人 (三吉・85歳) 田川 勇 (岡大王・89歳)  
田盛 明子 (岡大王・78歳) 山根 通芳 (三吉・90歳)

#### 大柿町

新井キクエ (大原・93歳) 石田 逸子 (大原・78歳)  
悦喜伊三夫 (飛渡瀬・91歳) 奥田 照子 (飛渡瀬・91歳)  
尾崎 松子 (大君・86歳) 角野 数江 (柿浦・85歳)  
川本ミサヲ (小古江・98歳) 新澤 秀一 (大原・85歳)  
山崎 翠 (飛渡瀬・92歳) 山根フキミ (柿浦・90歳)



平成27年5月31日現在

### 人口と世帯数 (外国人市民を含む)

|             | 男性              | 女性              | 計               | 世帯数             |
|-------------|-----------------|-----------------|-----------------|-----------------|
| 江田島         | 4,476           | 4,606           | 9,082           | 4,784           |
| 能美          | 2,591           | 2,866           | 5,457           | 2,635           |
| 沖美          | 1,628           | 1,711           | 3,339           | 1,773           |
| 大柿          | 3,529           | 3,822           | 7,351           | 3,633           |
| 全体<br>(前月比) | 12,224<br>(-15) | 13,005<br>(-15) | 25,229<br>(-30) | 12,825<br>(-20) |

パソコンや携帯電話のメールアドレスへ、災害・緊急情報、公共交通情報・子育て情報を配信しています。  
※携帯電話から、右のQRコードを読み取って登録できます。



URL : <http://www.city.etajima.hiroshima.jp/mail/>



### 7月の当番医

※日程は変更することがあります。

問保健医療課 ☎ (40) 3242

- 5日(日) 川崎医院 (能美町鹿川) ☎ (45)2031  
診療時間：午前10時～午後5時  
大谷リハビリテーション病院
- 12日(日) (大柿町柿浦) ☎ (57)3636  
診療時間：午前10時～午後5時
- 19日(日) 青木病院 (江田島町中央) ☎ (42)1121  
診療時間：午前9時～午後5時
- 20日(祝) 幸田医院 (大柿町柿浦) ☎ (57)2041  
診療時間：午前10時～午後5時
- 26日(日) 砂堀医院 (能美町中町) ☎ (45)3333  
診療時間：午前10時～午後5時

※子どもさんの診療については事前に医療機関へ電話でお問い合わせください。なお、症状によっては、呉医師会休日急患センター等を紹介する場合があります。



### 7月の相談

#### ■心配ごと相談 (午後1時～3時30分)

問市社会福祉協議会 ☎ (40) 2501

- 2日(木) 農村環境改善センター
- 9日(木) 大柿公民館
- 16日(木) 三高会館
- 23日(木) 江田島公民館



### 市税などの納期限 **7月31日(金)**

税などは、期限内に納めましょう。ゆめタウン江田島内の市民サービスセンターでは、土曜日・日曜日・祝日でも納付できます。

|                 |                        |
|-----------------|------------------------|
| 固定資産税 (2期)      | 問税務課 ☎ (40) 2765       |
| 国民健康保険税 (1期)    | 問税務課 ☎ (40) 2765       |
| 後期高齢者医療保険料 (1期) | 問保健医療課 ☎ (40) 3247     |
| 介護保険料 (1期)      | 問高齢介護課 ☎ (40) 3177(代)  |
| 下水道受益者負担金 (1期)  | 問下水道課 ☎ (42) 3911      |
| 保育料 (7月分)       | 問子育て支援センター ☎ (42) 2852 |
| 住宅使用料 (7月分)     | 問都市整備課 ☎ (40) 2773     |



ありがとうございました

### 寄附

(敬称略)

- ふるさと寄附金として 山下 芳雄 (大阪府大阪市) 栗原 亮 (東京都町田市)
- 鹿川小学校備品購入に係る寄附として 白地水産株式会社 (能美町鹿川)
- 一般寄付として 木船 一幸 (大阪府大阪市)

### 3図書館(室)共同企画

チャレンジしよう!

# H27・本でめぐる 江田島しましまスタンプラリー

江田島市では、今年も皆様の読書活動の推進を目指し、江田島図書館、能美図書館、大柿公民館図書室の3図書館(室)が連携して、スタンプラリーを開催します。ぜひ、この機会に図書館(室)を利用してみませんか?職員一同皆様のご参加とご来館(来室)をお待ちしています。



- 開催期間：7月10日(金)～9月30日(水)
- 図書館(室)で本、雑誌、まんがを借りた数に合わせて、スタンプを押します。今年は**沖美公民館図書室**で本を借りても、スタンプを押します。
  - 期間中に30個スタンプが貯まったら、先着500人に記念品を差し上げます。
  - ※スタンプカードは、図書館・公民館図書室に置いてあります。

記念品は、本の持ち運びなどに便利なナチュラルコットンバッグ!



本は、3館(室)どこでも借りたり、返却することができるよ。

カードは、窓口ですぐに作れるよ。



図書館のホームページから、本の予約ができるよ。



問い合わせ先  
 江田島図書館 ☎(42) 1417 能美図書館 ☎(45) 0075 大柿公民館図書室 ☎(57) 3071

## ほつとひといき

5月31日(日)に開催された「江田島シー・トゥー・サミット2015」の取材のため、江田島市内を回りました。  
 当日は、日差しが強く、出場された選手にとっては厳しいコンディションではなかったかと思えます。  
 選手はもとより、大会運営のため早朝から監視船での警備や、交差点での交通整理などに従事したスタッフの方々にとっても大変であったと思います。  
 私も一日中カメラのファインダーを覗いていたので、顔の半分だけ日焼けしたような感覚になりました。

## 今月の表紙

5月17日(日)に行われた、「広島・江田島 船フェスタ」での芋の植え付け体験の様子です。詳しくは、まちの話題に掲載しています。

