

広報 Etajima

# えたじま

10

2015年10月  
VOL.132





災害に備えるために  
市民参加型防災訓練を実施

8月29日(土)、江田島市全域で大型台風接近に伴う風水害を想定した、市民参加型の防災訓練を行いました。  
市役所内には、実際の災害時と同様に災害対策本部を設

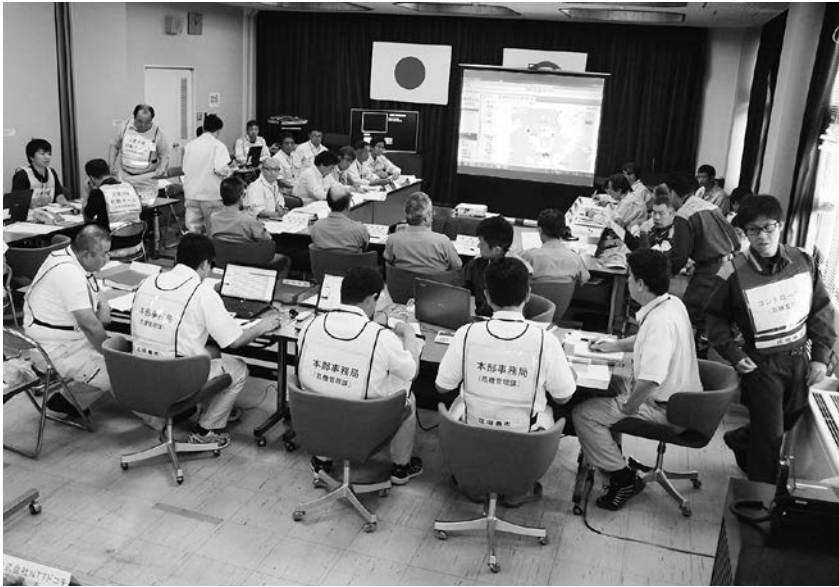

美災害を想定し、真剣に取り組む災害対策本部員

置し、指令役からのさまざまな被害状況を想定した報告を受け、迅速かつ適切な対応に努めました。  
また、市内各地では、4千人を超える人が、それぞれの避難所に自主的に避難し、地域の防災リーダーからの講話に耳を傾けました。

市危機管理課では、訓練の検証を行い、防災計画や今後の訓練に生かすこととしています。



モニターで救助状況を確認



▲携帯電話移動基地局の説明を受ける参加者



▲避難者を受け入れる地域防災リーダーなど

高齢者叙勲を受章

能美町議会議員として、昭和46年12月から4期16年にわたり在職した水島頼さん(能美町高田)が、高齢者叙勲(旭日单光章)を受章され、8月28日(金)に市長室で田中市長から伝達されました。  
水島さんは、議員在職中、産業振興や教育向上など地方自治の発展に尽力されたほか、能美町の商工会長・観光協会長などの要職を務められた功績がたたえられました。

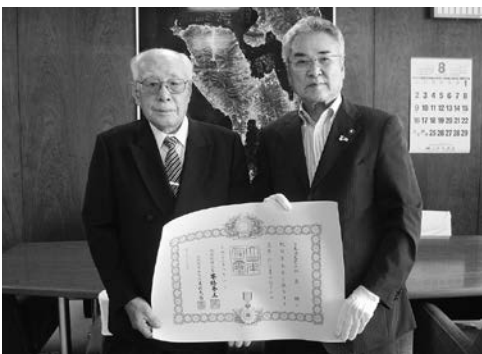

田中市長から叙勲を伝達された水島さん(左)

## 広島ドラゴンフライズが市内で合宿

プロバスケットボールクラブの広島ドラゴンフライズが、9月5日(土)から8日(火)までの間、江田島市スポーツセンターなどで強化合宿を行いました。

合宿中は、練習をすべて公開し、サイン会などで市民と交流を図りました。

また、8日(火)には、選手が江田島中学校と中町小学校を訪問してふれあい活動を行いました。

中町小学校では、児童たちは、パスやドリブルなどを選択手から教わり、最後はミニゲームで選手たちの胸を借りました。



▶児童と触れ合う選手たち



▶選手を激励する田中市長(中央)



▶練習を見学する中町保育園の園児たち

## 空き家相談会を開催

8月13日(木)、農村環境改善センターで、空き家相談会を開催しました。

個別相談会では8組12人が各専門家へ相談し、アドバイスなどをもらいました。

セミナーでは、相続を専門に行っている行政書士の今井利行さんが、「実家の相続で知っておきたいこと」と題して講演を行い、「空き家問題の要因の一つが、正しい相続ができていないことだ」と話しました。



▶正しい相続が解決の鍵と話す今井さん

## 剣道個人戦で優勝

8月23日(日)に広島市で開催された西日本都市職員剣道大会(広島大会)の個人の部(50歳以上)で泊野秀三さん(江田島市職員)が優勝しました。

この大会は、近畿以西の市職員が出場できる大会で、団体戦と個人戦が行われました。泊野さんは「剣道は老若男女、年齢、性別を問わず誰でも楽しめる競技なので、市民の皆さんにも興味を持ってほしい」と話していました。



▶初出場で優勝した泊野さん(左)

## 三吉II自治会が防災備品を整備

三吉II自治会は、平素の防災活動が認められ、一般財団法人自治総合センターが行う宝くじの助成金で、防災倉庫や防災資機材などの防災備品を整備しました。

今後、更なる地域防災力の向上が期待されます。



▲整備した防災備品

## 第40回江田島子供将棋大会結果

8月9日(日)に開催された第40回江田島子供将棋大会の結果をお知らせします。

優勝 下井田 裕太郎  
(中町小5年)

# お金をだまし取られないために 江田島警察署からお願い

本年9月末現在、江田島市での特殊詐欺被害は合計4件発生し、被害額は2376万円となっています。

このような被害を防ぐため、江田島警察署では、特殊詐欺によくある手口のチェックシートを作成しました。左のページを取り外して使用してください。



チェックシートには、7つのチェック項目がありますので、自宅の電話機の前に貼っておき、不審な電話がかかってきた場合、いつでも該当すれば江田島警察署に相談してください。

江田島警察署  
電話 (42) 0110

## 最近のお金をだまし取る手口

- ① 「風邪を引いて、声や電話番号が変わった」と嘘をつき、携帯電話番号の登録を変えさせた後、電話をかけて孫や息子と信じ込ませて、お金をだまし取る。
- ② 封筒を送り付け「封筒の届いたあなただけしか買えない」と嘘をつき、社債や株の購入といった名目で、お金をだまし取る。
- ③ 「警察に言ったら捕まる」「誰にも言うな」などといい、他の人に相談させることなく、お金を宅配便等で送らせたり、直接受け取りに来たりしています。
- ④ 金融機関でお金を引き出す際には、「リフォーム代金と言え」「孫への学資と言え」などと指示しています。自分のお金を引き出すために、嘘をつく必要はありませんので、このようなことを言われたら詐欺です。

問 危機管理課 ☎ (40) 2218

### 広島県警では

日本一安全・安心な広島県の実現を目指し、県内の刑法犯認知件数が戦後最少記録を更新する中、昨年の県内の特殊詐欺の被害総額は16億円を超え、過去最悪となりました。

そこで、今年度は、年間の被害総額10億円以下の目標を掲げ、「なくそう特殊詐欺被害・アンダー10作戦」と銘打った、県警察の総力を挙げた諸対策を強力に推進していきます。



～電話機の前に貼ってください～  
このような電話がかかってきたらチェック！

- 息子、家族を名乗る者が「風邪を引いて声が変わった」「電話番号が変わった」と言っていないですか？
- 警察官、市役所、弁護士や金融機関の職員などを名乗る者から、口座のことなどを聞かれていませんか？
- 株、物品購入、老人ホームの入居などのあっせんで「あなただけの特別な権利」と言われていませんか？
- 「警察に話したら捕まる」「誰にも言うな」と言われていませんか？
- 現金を引き出すとき「引き出す理由を〇〇と言え」と言われていませんか？
- 「現金を宅配便やゆうパックで送れ」と言われていませんか？
- 「現金を持って来てくれ」とか、「お宅に現金を取りに行く」と言われていませんか？

1つでも該当すれば、「詐欺の可能性大！」です。  
すぐにでも警察に連絡してください。

江田島警察署 ☎ (42) 0110



本庁移転まで10カ月 新庁舎の整備に向けて

大柿分庁舎改修工事を実施

(問)政策推進課 ☎ (40) 2778

本年9月から大柿分庁舎の改修工事を実施しています。敷地内の一面を工事用区画としているため、来庁者用駐車場は正面駐車場のみとさせていただいております。来庁される皆さまには大変ご不便をおかけしますが、ご理解とご協力をお願いします。

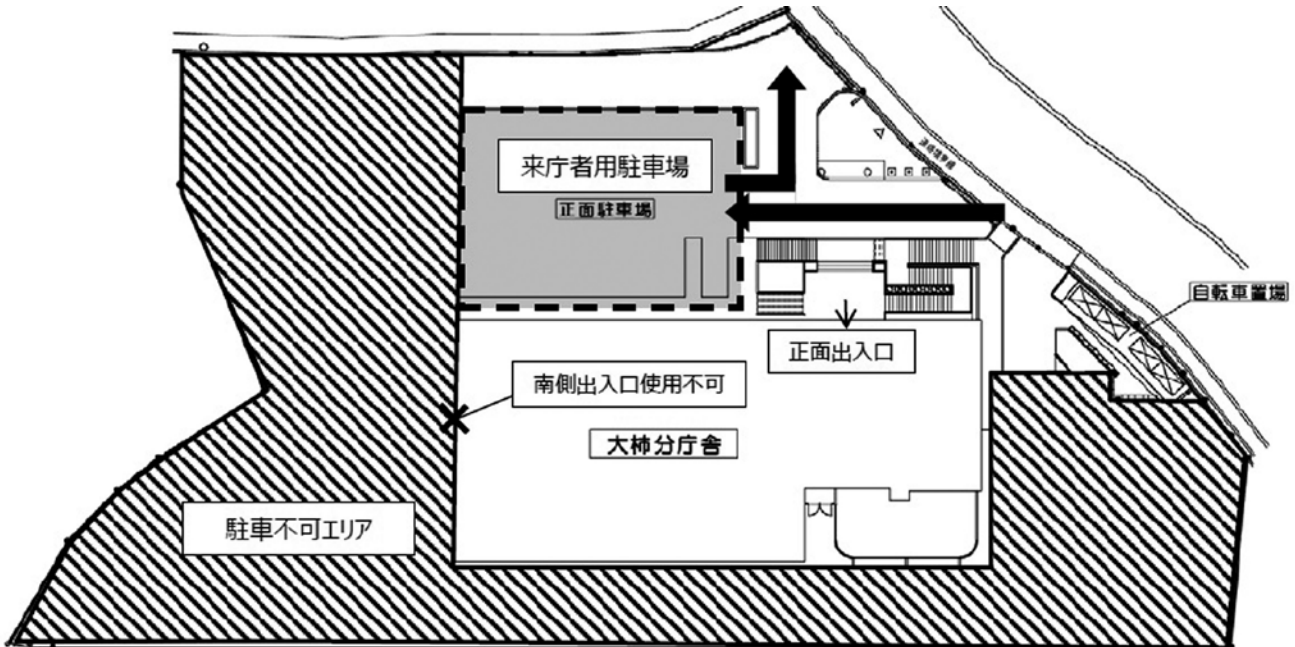

- ▶ 庁舎南側出入口は閉鎖しています。
- ▶ 庁舎内3階、4階は工事のため立ち入りできません。
- ▶ 工事の工程などについては、正面出入口付近に案内表示でご案内しています。

お近くの店舗でお支払い

市税、水道料金等のコンビニ納付

(問)収納推進課 ☎ (40) 2766  
(問)水道業務課 ☎ (42) 3311

納付方法が便利に

平成27年10月以降に発行する市税、水道料金等の納付書(督促状、催告書を含む)から、全国の主なコンビニエンスストアで納付することができるようになりました。(手数料は無料)

納付できるコンビニエンスストアは、納付書に記載しています。(法令の制約等により扱えない料金は、店舗名を記載していません)

注意 既に発送済の納付書(固定資産税、国民健康保険税など)では、コンビニエンスストアで納付することはできません。

コンビニエンスストアで納付できない納付書

次の納付書は、コンビニエンスストアで納付できません。

- ・バーコード印字がないもの  
(平成27年9月以前に発行された納付書も含む)
- ・バーコードが読み取れないもの
- ・金額を訂正しているもの
- ・納期限を過ぎているもの
- ・納付金額が30万円を超えるもの

回答はお済みですか?

国勢調査の回収に伺います

(問)秘書広報室 ☎ (40) 2763

現在、国勢調査が行われています。

オンライン回答がお済みでない方には、調査票をお配りしており、回収に調査員が伺いますので、ご記入のうえ、調査票をお渡しください。

ご協力をお願いします。

調査員の調査票回収期間

10月1日(木)～7日(水)

※この期間を過ぎても提出は可能です。



記入時のお問い合わせ先

国勢調査コールセンター

☎ 0570 (07) 2015

期間 9月10日(木)～10月31日(土)  
(土・日・祝日も利用可)

時間 午前8時～午後9時

## 【シリーズ連載】教えて！マイナンバー⑥

# 社会保障・税番号制度（マイナンバー）が始まります

問政策推進課 ☎（４０）２７７８

### ■マイナンバーが送られてきます

マイナンバーとは、日本国内の全住民に通知される、一人一人異なる12桁の番号です。10月以降に、マイナンバーが送られてきますので、次のポイントを確認して確実に受け取り、有効に利用してください。

マイナンバーは生涯にわたって使うものです。住所などが変わっても、マイナンバーは原則変わらないので、大切にしてくださいね！



Point  
1

### 住所確認

原則として、マイナンバーは住民票の住所地に世帯ごとに送られます。住民票の住所と異なるところにお住まいの方は、受け取ることができない可能性がありますのでご注意ください。

Point  
2

### 書留の中身を確認

マイナンバーは簡易書留で届きます。以下の3つが入っているか確かめましょう。

- 通知カード（マイナンバーが記載されていますので大切に保管してください）
- 個人番号カードの申請書と返信用封筒
- 説明書

通知カード	
通知カード	・簡易書留で世帯ごとに送付
個人番号 ○○○…○○○	・顔写真なし
氏名 番号花子	・有効期限なし
住所 △県○市○町1-1-1	
平成○年○月○日生 性別 女	
発行 平成○○年○月○日 ○市長	

送られてくるのは「通知カード」だよ！



Point  
3

### 個人番号カードは申請が必要

個人番号カードの交付を希望される方は、申請が必要になります。申請方法は2通りあります。（申請は任意です）

- ① 郵送で申請  
個人番号カードの申請書に本人の顔写真を貼り、返信用封筒に入れてポストへ投函
- ② オンラインで申請  
スマートフォンなどで顔写真を撮影し、所定のフォームからオンラインで申請

個人番号カード	
	・個人での申請が必要
	・顔写真あり
	・有効期限10年（20歳未満5年）
	・平成28年1月以降に交付開始

個人番号カードは申請が必要だよ！



個人番号カードの受け取りは平成28年1月以降になります。

Point  
4

### マイナンバーの利用開始

税の手続き（税務署に提出する確定申告書など）や社会保障の手続き（雇用保険の資格取得など）で、マイナンバーの利用が開始されるのは、平成28年1月からです。

なりすまし防止のため、マイナンバーを利用する際には本人確認を行いますので、個人番号カードまたは通知カードと運転免許証などの身分証明書の提示が必要になります。

本人確認	
個人番号カードの場合	通知カードの場合
「身元確認」と「番号確認」が個人番号カード1枚で可能	「身元確認」 ・運転免許証などで確認
	「番号確認」 ・通知カードで確認

本人確認には「身元確認」と「番号確認」が必要だよ！



国の仕事にご意見を

行政相談委員による相談会を実施

問総務課 ☎ (40) 2211 (代)

10月19日(月)から25日(日)までは、総務省の「行政相談週間」です。

行政相談は、毎日の暮らしの中で感じる、国の行政に関して、「どうしたらよいか分からない」、「こうしてもらいたい」といった苦情や意見・要望を解決するとともに、これを基に業務の改善につなげています。

本市においては、総務大臣から委嘱された4人の行政相談委員が、次のとおり相談所を開設しています。相談は無料で、秘密は固く守られますので、お気軽にご相談ください。

各地域の行政相談委員と10月の相談日をご紹介します

- ① 自宅の電話番号
- ② 10月の相談日(午後1時から3時30分)
- ③ 相談会場

江田島地区



三島 雅司 委員  
(江田島町小用)

- ① (42) 0072
- ② 10月22日(木)
- ③ 江田島公民館

能美地区



田丸 正実 委員  
(能美町中町)

- ① (45) 3910
- ② 10月1日(木)
- ③ 農村環境改善センター

沖美地区



佐々木 勉 委員  
(沖美町是長)

- ① (49) 1127
- ② 10月15日(木)
- ③ 沖美支所

大柿地区



出口 節雄 委員  
(大柿町小古江)

- ① (57) 3678
- ② 10月8日(木)
- ③ 大柿公民館

総務省では、いつでも相談を受け付けています

上記相談所をご利用できない方は、中国四国管区行政評価局(広島市中区上八丁堀6-30 ☎(0570)090110)でも受け付けます。※おこまりならまるまるくじょうひゃくとうばん

- ▶ PHSや一部IP電話等では、ご利用できない場合があります。その場合は、082(222)1100におかけください。
- ▶ 受付時間は、平日午前8時30分から午後5時15分までです。それ以外の時間は、留守番電話にて対応します。
- ▶ この電話は、相談内容の正確な把握のため、録音されます。

切串西沖棧橋待合所(2階)への出店募集

問建設課 ☎ (40) 2772

切串西沖棧橋待合所(2階)への出店を次の内容で募集します。

出店場所 西沖棧橋待合所2階(江田島町切串・20㎡)  
出店内容 軽食喫茶、うどん、ラーメン店など

使用料 月額36,800円及び光熱水費  
応募資格 市内に住所を有する人  
募集期限 10月23日(金)  
提出書類 出店内容や資金計画が分かる書類  
※個別面談・審査のうえ出店者を決定します。



## ～3図書館（室）共同企画～

### 「読書貯金通帳」で心の財産を貯めよう！

問江田島図書館 ☎（42）1417、能美図書館 ☎（45）0075、大柿公民館図書室 ☎（57）3071

江田島市では、「秋の読書週間」（10月27日（火）～11月9日（月））に合わせて、江田島図書館、能美図書館、大柿公民館図書室が連携して、読書の記録を残すことができる「読書貯金通帳」を配布します。

ぜひ、多くの本を読んで、心の財産を殖やしてみてください。

**10月27日（火）から希望者に3図書館（室）で配布します。**

#### 〈配布対象〉

江田島図書館、能美図書館、大柿公民館図書室の利用者カードの登録を行っていて、読書貯金通帳を希望する方が対象です。

#### 〈配布方法〉

3図書館（室）のカウンターで、利用者カードを提示して、受け取ってください。

▶大人用は100冊、子ども用は50冊で、満期になります。満期になったら、3図書館（室）で終了スタンプを押します。

▶景品配布や期限は設けていません。



◀大人用通帳

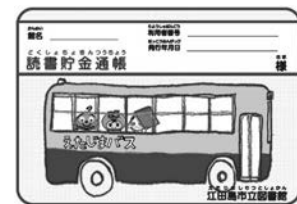

◀子ども用通帳

### 【図書館からのお知らせ】本のリサイクル市を行います！ぜひご来場ください！

能美図書館：10月4日（日）リサイクルブックマーケット

江田島図書館：10月30日（金）～11月6日（金）古本リサイクル市（無くなり次第終了）

大柿公民館図書室：来年3月開催予定の公民館まつり

#### ▶おうちに眠っている本はないですか？

もう読まなくなった本やおうちに眠っている本などがあれば、ぜひ図書館にご寄贈ください。

寄贈された本は、リサイクル市などで再活用させていただきます。

なお、状態の良い本・図書館に所蔵していない本などは、図書館資料として登録させていただきます。

（雑誌・百科事典・汚損の激しい本などはご遠慮ください。）

### 親子ふれあいイベント

#### 「それいけ！アンパンマンショー」

問子育て支援センター ☎（42）2852

毎年恒例の親子ふれあいイベント。

みんな大好きなアンパンマンたちが来るよ！家族で一緒に楽しみましょう♡

各回とも、ショーの後に撮影会・握手会があります。

日時 10月10日（土）

午前の部 午前10時30分～

午後の部 午前1時30分～

場所 沖美ふれあいセンター

定員 各回とも300人程度

（※定員になり次第締切）

入場料 無料

申し込み 残りわずかです。事前に残席数を確認してお申し込みください。

### 生きることの大切さを考える

#### 生命（いのち）のメッセージ展

問人権推進課 ☎（40）2767

「生命（いのち）のメッセージ展」とは、犯罪被害や交通事故等により命を奪われた被害者が主役のアート展であり、メインの展示品は、亡くなられた方一人一人の等身大の人型パネルと彼らの遺品の「靴」です。

人型パネルは「メッセンジャー」と呼ばれ、一人一人の写真や被害状況、遺された家族からのメッセージが添えられています。生きてくても生きられなかった被害者の方々の存在に思いを巡らし、生命（いのち）の大切さを考えてください。

日時 10月5日（月）～10月9日（金）

午前8時30分～午後5時15分

※10月5日（月）は午後1時から展示開始（予定）

※10月9日（金）は午前11時で展示終了（予定）

場所 江田島市役所 本庁 1階ロビー

生活習慣改善のチャンス

実践できるコツ教えます講座開催

問保健医療課 ☎ (40) 3242

健康診査で、肥満と判定されたり、血圧や血糖、脂質の数値に異常が見つかって、何も症状がないからと放置すると、生活習慣病になるリスクが高くなります。

この講座は、実演や試食をとおして、食生活を中心に生活習慣改善のコツをつかんでもらうためのものです。

「百聞は一見にしかず！」この機会を、自分の生活習慣を見直し、改善するためのチャンスにしましょう。調理実習はありませんので、男性の方も、気軽に参加してください。

申し込み 講座の前日までに、電話で申し込みをしてください。

参加費 無料



講座名	量を減らさず カロリーダウン講座①	量を減らさず カロリーダウン講座②	身体にやさしい 油のとり方講座
日時	10月14日(水) 午前10時～11時30分	10月23日(金) 午前10時～11時30分	10月29日(木) 午前10時～11時30分
会場	大柿公民館	大柿公民館	中町公民館
内容	・血糖値や肥満が気になるあなたへ 食べる順番や時間が影響する！？カロリーを減らしても、満足できる量の工夫やコツを、実演と試食で分かりやすく紹介します。	・たった10分1日3回身体を動かしてみよう。 ・あなたに合ったおやつ、お酒の飲み方を教えます。 ・希望者のみ個別栄養指導	・脂質異常や肥満が気になるあなたへ 減らしたい油、もっととりたい油、いろんな油の種類や特徴と選び方など、体の脂を減らせる工夫を教えます。
持ってくるもの	筆記用具、健診結果	筆記用具、健診結果 動きやすい服装	筆記用具、健診結果

被爆者健康診断の実施

問保健医療課 ☎ (40) 3247

平成27年度後期被爆者健康診断を次の日程表のとおり行いますので、被爆者健康手帳所持者及び健康診断受診者証をお持ちの方は、受診してください。

実施日(10月)	対象地区	会場	受付時間
5日(月)	中町	中町公民館	午前9時30分～10時30分
	鹿川	鹿川公民館	午後1時30分～2時
6日(火)	飛渡瀬	江南ふれあいセンター	午前11時～11時30分
	高田	高田公民館	午後2時～2時30分
7日(水)	美能	沖美ふれあいセンター	午前9時30分～10時
	是長・畑・岡大王	沖美就業改善センター	午前11時～11時30分
	三吉・高祖	三高老人集会所	午後2時～2時30分
8日(木)	大原・深江	大柿公民館	午前9時30分～10時30分
	小古江・柿浦・大君	大柿公民館	午後1時30分～2時

※上記以外の地域の方は、事前に最寄りの委託医療機関へ連絡の上、受診してください。

高齢者インフルエンザ予防接種

問保健医療課 ☎ (40) 3242

今季のインフルエンザの予防接種を、次のとおり実施します。

実施期間

平成27年10月13日(火)～平成28年1月30日(土)

対象者

- ・接種日において65歳以上の人
- ・接種日において60歳以上65歳未満で心臓・腎臓・呼吸器などに重度の疾患がある人(身体障害者手帳1級相当)

接種回数 実施期間中1回

実施場所

- ・市内医療機関(一部実施していない医療機関もあります)
- ・広島県内の広域予防接種受託医療機関

自己負担額 1,000円

※生活保護を受給している人は無料です。接種前に生活保護受給証明書を医療機関へ提示してください。

申し込み方法

- ・市内で接種する場合…直接医療機関の窓口へ予約してください。
- ・市外で接種する場合…広域予防接種受託医療機関で接種ができますが、広域予防接種券が必要です。事前に大柿保健センター(健康推進係)、本庁、各支所で接種券を受け取ってください。

## ～地元野菜で健康生活！朝食から野菜をプラス1皿！～

### 食育講演会を開催

問保健医療課 ☎ (40) 3242

10月19日(月)を広島県では、「ひろしま食育の日」と定め、食育を推進しています。本市では、この日を含んだ「ひろしま食育ウィーク」に合わせ、食育講演会を開催します。ぜひご来場ください。

日時 10月12日(祝) 正午～午後4時

場所 農村環境改善センター・能美保健センター(クリパイン)

参加無料  
申し込み不要

【講演会】 午後2時～3時30分

講演「タニタ食堂に学ぶ～食から実践！健康づくりのコツ～」

講師 株式会社 タニタヘルスケアリンク 管理栄養士

社員が健康になったとテレビ番組や本で話題の「タニタの社員食堂」！

ヘルシーでバランスよく、その上、満足度も得られる調理法など、日頃の食生活に役立つヒントがいっぱい。



【食育コーナー】 正午～午後2時（試食・販売・展示）、午後3時30分～4時（展示のみ）

【健康づくり・食育を学ぶコーナー】

- ・わが町の保健室  
(血圧測定、体脂肪測定、尿検査50名)
- ・乳がんセルフチェック疑似体験
- ・栄養補助食品や介護食の試食

【歯科コーナー】 ※お土産あります

- ・わが町の歯医者さん  
(無料歯科相談、ブラッシング指導)
- ・噛むカムチェック、パネル展示

【子育て支援センター】

- ・にこにこ給食センター、各園での食育の取組みについて紹介

【販売】

- ・学校給食 200円  
「江田島オールスターカレー」限定60食
- ・江田島市郷土料理セット 300円  
「大豆うどん&もぶり飯」限定150食
- ・地元農産物、江田島市特産品の販売

【塩分チェックコーナー】

- ・みそ汁の試飲、塩分含有濾紙(50名)で塩分をチェック！

【野菜プラス1皿コーナー】

- ・1日の野菜摂取量350g計量体験
- ・レシピ集の販売、地元野菜を使った料理の試食

【学校給食コーナー】

- ・ひろしま給食100万食プロジェクトの紹介  
最優秀レシピ賞「まんさい！ひろしまご飯」の試食

【食べてみよう！島の恵みコーナー】

- ・江田島産オリーブオイル(パン付)の試食



毎月19日は食育の日！  
食生活を見直し、食育の理解を深めよう！

食育キャラクター「もりもりぼうや」

### 景観写真を募集

問広島県景観会議事務局(東広島市都市計画課内)  
☎082(420)0954

ふるさと広島の持つ優れた景観を広く伝えるため、景観写真を募集します。

募集対象 テーマ1…風景・まちなみ  
テーマ2…建築物・工作物

応募方法 所定の応募用紙に写真(Lサイズ)を添付して郵送してください。テーマごとに1人3作品まで(1作品につき1枚の写真)です。

募集期限 平成27年10月1日(木)～平成28年1月20日(水)(当日必着)

表彰 最優秀賞(1点)、優秀賞(数点)、ふるさと特別賞(数点)。平成28年5月ごろ表彰予定。

提出先 〒739-8601 東広島市西条栄町8番29号  
広島県景観会議事務局

### 観光ボランティアガイド養成講座

問商工観光課 ☎ (40) 2771

江田島市を訪れる観光客に地域の魅力を伝えるため、「観光ボランティアガイド養成講座」の受講者を募集します。

対象 観光ボランティアガイドとして活動する意欲のある16歳以上の健康な人。

受講内容 市内の観光スポットやガイドに関する研修等  
開催時期 第1回目を11月上旬に開催予定(決定後、応募者に通知)

応募方法 ハガキ、または申し込み用紙(市・観光協会HP)に、応募者の住所、氏名、年齢、電話番号、Eメールアドレスを記入し、申し込んでください。

募集期限 10月23日(金)※必着

申し込み先 商工観光課 Fax(40)2073

Eメール kankou@city.etajima.hiroshima.jp

予防救急講座を開催

消防本部警防課

☎(40)0356

ケガや病気の中には、少しの注意と心がけで防げるものがあります。日頃から注意し心がける意識や行動を『予防救急』と言います。例えば、家庭内での転倒、入浴中の事故や熱中症などが挙げられます。

消防署では事故事例を隊員がモデルとなりビデオを作成しました。目で見て分かりやすく説明していますので、ぜひ出前講座の予防救急を受講してください。

事故事例

高血圧・転倒・熱中症・誤えん・脱水症・入浴中の事故・ハチ刺され・窒息



▲講習ビデオの1コマ

法律セミナー・無料相談会

関市社会福祉協議会(権利擁護センター)えたじま

☎(40)2501

▼法律セミナー

内容 「離婚」(離婚にまつわる法律のイロハを学びます)

日時 10月17日(土)午前10時～11時30分

場所 農村環境改善センター 講師 蓮見和章弁護士

定員 50人(定員になり次第締め切り)

申し込み 電話で市社会福祉協議会(権利擁護センター)えたじま)まで

▼無料法律相談会

弁護士による相談会を開催します。要予約(組30分以内)

日時 10月17日(土)午後1時～4時

場所 能美保健センター 申し込み 電話で市社会福祉協議会(権利擁護センター)えたじま)まで

発達障害に関する無料相談会

関市障害者生活支援センター

☎(27)8880

学童期の発達障害をお持ちのお子さんを育てておられる

ご家族を対象に、個別相談会を開催します。専門知識を有する相談員が悩み、相談に応じます。相談は無料です。

相談員 竹内発達支援Co.代表 竹内吉和さん

日時 12月10日(木)午前11時～12時20分、午後1時～2時

20分(午前・午後ともに3人ずつで相談時間は1人20分です)

場所 市障害者生活支援センター(能美町鹿川)

定員 6人(申し込み多数の場合は抽選となります)

申込期限 10月20日(火)

小型船舶免許更新・失効講習を開催

関広島小型船舶教習所

☎(22)9866

日時 10月17日(土)午後6時～

場所 農村環境改善センター 申し込み 電話で同事務所へご連絡ください。

江田島地産地消市場

関農林水産課

☎(40)2770

日時 10月17日(土)午前9時30分～(雨天中止)

場所 タカノス交流広場(江田島町切串)

その時季に収穫したキュウリ、ナス、ピーマンなどの野菜を販売します。ぜひご来場ください。

江田島市美術展に向けてのデッサン会開催

関一級建築事務所SOU関(前関) ☎090(8066)5006

毎年開催される市美術展へ多くの作品が出品されることを目指し、次のとおりデッサン会を開催します。

日時 10月25日(日)正午～午後5時(会場は午前10時から使用できます)

場所 大柿公民館2階研修室

内容 人体のデッサン

講師 広島市立大学芸術学部 佐藤尉隆先生

対象 18才以上の方

会費 500円

※当日は、筆記用具(鉛筆、コンテ、筆、その他)を持参の上、直接お越しください。なお、画板・イーゼル等があれば、ご持参ください。

秋はスズメバチにご注意を

関環境課 ☎(40)2768

夏から秋にかけてスズメバチの活動が活発になるため、各地で刺傷事故が多発し、死

亡者も発生しています。スズメバチには次のことに特に注意してください。

- ・ 黒っぽい色の服は避ける
- ・ 香水など香りの強いものはつけない
- ・ 大声を出さない
- ・ 何かを振り回したり、手で振り払ったりしない

ハチに刺されたら、すぐにその場を離れ、なるべく早く病院へ行ってください。

身近にスズメバチの巣を見つけたら、近寄らないことが一番の予防対策です。また、

ハチの巣を見かけた場合は、近くにハチの巣があることを看板などを用いて知らない人に注意喚起をしてください。

なお、スズメバチの駆除は、巣ができた場所(土地、家屋)の管理者の責任で行うこととなりますので、次のいずれかにご相談いただくか、環境課でハチの防護服を貸し出ししていますので、自ら駆除を行うなどの対応をお願いします。

▼市シルバー人材センター大柿支所 ☎(57)3191

▼広島県ペストコントロール協会 ☎082(533)6668

# 消費生活相談ファイル

問商工観光課 ☎ (40) 2771

## ◀相談内容▶

車のローンが100万円あり、さらにキャッシングやショッピングでクレジットカード会社や消費者金融などに合わせて約300万円のローンがある。夫が仕事を続けることができない状況なので、私のパート収入で生活するしかない。このままでは来月から家賃が支払えなくなってしまう。今後どうすればよいか。(40代女性)

## ◀アドバイス▶

この事例では、債務整理をすることが有効な状況であると考えられたため、相談窓口として法テラス(※)を紹介しました。多重債務とは、消費者金融や銀行等からの金銭の借入れ、クレジットを利用した買物によってできた借金などが重なって返済ができなくなることをいいます。多重債務に陥らないよう、キャッシングやクレジットカードによるショッピング、消費者金融からの借入れ等は計画的に行いましょう。

### 多重債務に陥らないために

- ・借金は最小限にし、返済困難な借金は絶対に避けましょう。
  - ・常に自分の借金がどれだけあるか把握しましょう。
  - ・返済のための借金は絶対にしないようにしましょう。
- 多重債務は必ず解決できます。一人で悩まず、まずはご相談を！

債務整理には、裁判所が関与する自己破産や、裁判所が関与しない任意整理などがあります。自己破産は、債務者が裁判所に申し立て、必需品を除いた全財産を処分して債権者に分配する手続きであり、免責されると残りの借金を支払う義務はなくなります。一方、任意整理は、債務者が債権者と話し合い、個別に支払い方法を取り決めます。

どの方法を選ぶかは、借金の内容と金額、収入・財産、その他の事情等を総合的に判断して決めます。返済に困ったときや、「どこに」「どうやって」相談していか分からないときは、まずは消費生活センターに相談してください。

※法テラスでは、解決に役立つ法制度や関係機関の相談窓口を無料で案内しています。経済的に余裕のない方に必要に応じて弁護士費用等の立て替えを行っています。

消費生活相談窓口専用ダイヤル ☎ (40) 2212

▶受け付け時間 午前10時～正午・午後1時～4時  
(土日・祝日・年末年始除く)

▶消費生活専門相談員による相談受け付け 月・水・金

## 臨時狂犬病予防注射を実施

問環境課 ☎ (40) 2768

狂犬病の臨時予防注射を次の日程で行います。この日程以外で、かかりつけの動物病院で注射した場合は、注射済証明書を市役所本庁か支所へ提出し、注射済票の交付を受けてください。なお、秋の臨時狂犬病予防注射は今年度で終了し、来年度からは春の集合注射のみとなります。

日程 10月25日(日)

午前10時～10時30分 江田島支所

午前11時～11時30分 市役所本庁  
料金 新規登録手数料3000円、注射代2500円、注射済票交付手数料550円

問広島労働局労働基準部賃金室

☎ 082(2221)9244

犬の登録と狂犬病予防注射は忘れなく  
生後90日を超える犬を新たに飼いはじめた人は、犬の登録を行い、飼い犬に狂犬病予防注射を接種させなければなりません。犬の登録は、市役所本庁か各支所で手続きできます。

広島県の最低賃金は、10月1日(木)から時間額769円になります。この広島県最低賃金は、県内で働くすべての労働者に適用されます。年齢・性別・雇用形態(常用・臨時・パート・アルバイトなど)・支払形態(月給・日給・時給等)を問いません。※業種によっては、産業別最低賃金が適用されます。

## 広島県最低賃金の改正

## 第4回さわやか一万歩 クリーンウォーク

問大会事務局(横手)

☎ FM(57)5825

日時 11月8日(日)※受付は午前8時40分から(小雨決行)  
会場 大柿保健センター(スタート、ゴール地点)  
定員 完歩できる方で、先着120人(小学生以下の場合は保護者の同伴可)  
参加費 中学生以下300円  
申し込み 申し込み書、大会要項は大会事務局にあり  
期間 10月1日(木)から24日(土)まで、参加費を添えて申し込みください。

## 求人情報

事業所名 (福)かつぎ会  
アハウスこよりの里・親和園  
☎ (42) 5111  
事業の職種 高齢者福祉施設  
募集職種 介護職員  
勤務地 江田島町小用3-28  
勤務時間 午前6時～午後9時30分  
給与 15万7800円  
休日 年間107日、月間9日  
当・特殊業務手当込み

いろいろな料理が  
これ一本で  
味付けできる

- 魚の煮付け ●すき焼き ●親子丼 ●ひじき煮
- 肉じゃが ●鶏の照り焼き ●牛すじ煮込み
- きんぴら ●里芋の煮ころがし ●ぶり大根 など

有限会社 濱口醤油  
広島県江田島市大柿町柿浦 2080  
Tel 0823-57-2136 Fax 0823-57-7122  
ホームページ見てね!



特選  
だし入り  
味付け醤油  
これ一本

広告  
創業六〇余年  
濱口屋の愛情料理

創業塾受講者を募集

問江田島市商工会

☎(42) 0168

事業経営における基礎知識や新規開業時の具体的な事業計画・資金計画の立て方などを習得していただくため「創業塾」を開催します。

開催日 11月各土曜日(7日、14日、21日、28日)(午前10時～午後4時)・12月中旬に1回の全5回

場所 江田島コミュニティセンター(江田島町小用)

対象 市内で新規創業を志す方や興味がある方、創業後間もない事業者、事業継承を考えている後継者の方、事業を営んでいて事業の基礎を学びたい方、大学生、高校生など性別年齢を問わずどなたでも参加可能です。

参加料 無料

定員 15人

講師 創業支援アドバイザー、税理士など

申込期限 10月31日(土)

申込先 〒737-2121 江田島市江田島町小用二丁目17-1 江田島市商工会

FA X (42) 2853  
電話またはFA Xでお申し込みください。

※詳細が決まり次第、市商工会と市ホームページへ掲載します。

慢性骨髄性白血病「いずみの会」交流会

問いずみの会(秋山)

☎090(1115)5171

「慢性骨髄性白血病」の患者の中には、孤独に闘病生活を送る方が全国にたくさんいます。そのような患者同士が交流し、少しでも不安や悩みが解消できるように交流会を開催します。

日時 10月24日(土)午後1時30分～5時

場所 広島YMCA国際文化センター 本館403

講演 広島大学病院 一戸辰夫教授、大島久美講師

参加費 無料

申し込み先 izumi.cml.meeting@gmail.com

行政書士一日無料相談会

問行政書士会呉支部事務局

☎(76) 4575

行政書士月間の10月に、ゆめタウン呉店及びイオン広店で、一日無料相談を行います。(申し込み不要)

日時 10月10日(土)午前9時30分～午後4時

場所 ゆめタウン呉店及びイオン広店。なお、ゆめタウン呉店では10月11日(日)も相談を行います。

相談内容 相続・遺言・契約など  
主催 広島県行政書士会呉支部

第30回江田島市少年健全育成意見発表大会

問危機管理課

☎(40) 2218

市内の中学生が、友達や学校・家庭・地域社会の中で日頃考えていることや感じていることを発表します。

オリーブ110番

問オリーブ振興室

☎(40) 2770

オリーブ果実の買い取り説明会  
江田島オリーブ(株)では、オリーブ果実の買い取りを実施します。(買い取りは10月下旬～11月中旬の複数日を予定)

この説明会を次のとおり開催しますので、ぜひ、ご参加ください。

①	沖美支所	10月9日(金) 午後7時～
②	江田島公民館	10月10日(土) 午前10時～
③	大柿公民館	10月10日(土) 午後1時～
④	中町公民館	10月11日(日) 午後1時～

市民の皆さまの多数のご来場をお待ちしています。  
※大柿中学校吹奏楽部の演奏も行われます。

日時 10月14日(水)午後1時30分～4時

場所 大柿中学校体育館(大柿町大原)

発表者 市内中学生8人

オリーブ講習会

講習会を次のとおり開催します。事前の申し込みは不要です。お誘い合わせのうえにご参加ください。

日時 11月1日(日) 午前11時30分～

内容 「オリーブの塩漬づくり」

場所 鹿田公園(沖美町是長)

(当日はオリーブミュージアム祭典を同時開催)

オリーブ栽培ごよみ

オリーブを栽培している皆さんへ、

オリーブアナアキゾウムシの発生確認後はダントツ水溶液2千倍を収穫前日までに木全体に散布しましょう。

来年の花芽のための養分として、秋肥を10月下旬に施用しましょう。

疲れた体に、この1本!

肉体疲労時の栄養補給・滋養強壮・虚弱体質に。

(販売者) 中国化薬株式会社 化薬・医薬品営業部  
☎0120-39-8196





心とココロの交流

# 民泊 通信

呉市立小屋浦小学校の児童が、8月25日(火)~28日(金)の3泊4日(2泊青少年交流の家、1泊民泊)で本市を訪れました。今回は、同校を受け入れた海谷さんご夫妻(能美町)の民泊体験談を紹介します。

vol.22

問交流促進課

☎ (40) 2785

毎年、「山・海・島」体験活動(長期宿泊体験活動)で、県内の小学5年生が6月から9月にかけて江田島市に訪れています。小屋浦小学校は、お寺体験希望ということで市内のお寺3軒が民泊家庭として受け入れました。

## 子どもたちに心の平穏と安らぎを

私たちのお寺体験は、写経・座禅・お朝事などをします。食事は毎回ではありませんが、ときには精進料理を出すことも。

お寺体験II「家業体験」ということで、民泊として、少しできることの窮屈さがありました。食事は毎回ではありませんが、ときには精進料理を出すことも。お寺体験II「家業体験」ということで、民泊として、少しできることの窮屈さがありました。食事は毎回ではありませんが、ときには精進料理を出すことも。



魅力を取り入れた自然体な私たちでお迎えしたいと思います。民泊では、学校の先生たちのように教えるのではなく、学校では学べないことを求められている気がします。これは、県外の修学旅行生を受け入れたときに特に思います。家族として接し、江田島市での穏やかな生活体験をすることで、子どもたちは家庭の温かさを感じているようです。毎日たくさんさんの重圧と忙しい生活を送っている、現代の都会の子どもたちの「心の平穏と安らぎの場所」を提供することが我々にできる役割ではないかと思えます。

## 10月は浄化槽月間

問環境課 ☎ (40) 2768

浄化槽は、トイレの排水や生活雑排水を微生物の働きによりきれいにし、川や海に放流しています。

そのため、適正な維持管理が行われていないと、悪臭の発生や環境汚染の原因となります。

### ■浄化槽の正しい使い方

- ① 水はきちんと流す。(トイレの洗浄水は、必要量を流す)
- ② 専用のトイレトペーパー等を使う。(水に溶けにくい新聞紙・タバコの吸がらなどは絶対に流さない)
- ③ 清掃の際は劇薬などを使わない。(浄化槽内の大切な微生物が死んでしまいます)
- ④ ブロワー(送風機)の電源は切らない。
- ⑤ 浄化槽の上はいつもきれいにしておく。
- ⑥ 排気管・送気管をふさがさない。
- ⑦ 台所からの野菜くずや天ぷら油を流さない。

■保守点検・清掃は定期的に

① 定期的に保守点検をしてください。浄化槽の処理方式により1週間に1回から6カ月に1回受けることが義務付けられています。

② 清掃を必ず行ってください。年に1回(処理方式によっては6カ月に1回以上)実施することが義務付けられています。

### ■年に1度の法定検査

浄化槽の維持管理が適正に行われているかどうか公的機関が確認する検査です。県知事が指定した機関が実施する法定検査を受けなければならぬことが浄化槽法で義務付けられています。

### ■広島県の指定機関

- (社)広島県環境保全センター
- ※5年に1回のガイドライン検査
- (社)広島県浄化槽維持管理協会
- ※5年に4回の効率化検査

私たちの生活環境を守るため、市民一人一人の心掛けが大切です。生活に密着している浄化槽だからこそ、ルールを守り適正な維持管理を行いましょう。

## 江田島市北部墓苑の使用料改定

問環境課 ☎ (40) 2768

10月1日(木)から江田島市北部墓苑(江田島町切串)を新たに使用される方は、次の表の墓地使用料となります。墓地使用の申請手続き、空き区画の位置など詳しいことはホームページで確認されるか、環境課へお問い合わせください。

平成27年10月1日から

区分		金額
1 段目	1 区画につき	390,000円
2 段目	1 区画につき	370,000円
3 段目	1 区画につき	350,000円
4 段目	1 区画につき	310,000円
5 段目	1 区画につき	270,000円

※1段目が最下段です。

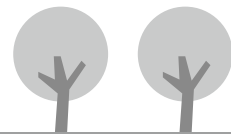
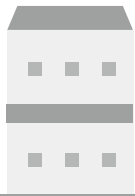

## アルコール健康相談会

問保健医療課 ☎ (40) 3242

本人、家族が体験を語り合い、断酒を支援する場です。専門医師がサポートします。(申し込みは不要)

日時 10月19日(月)午後1時30分～3時

場所 江田島保健センター

## 心の健康相談(前日までに要予約)

問広島県西部保健所呉支所厚生保健課

☎ (22) 5400

日時 10月9日(金)午後1時30分～3時

場所 大柿公民館1階第2会議室

## 国保1人当たりの医療費の状況

本市の国保加入者1人当たり医療費(医療費総額÷被保険者数)は全国平均・県平均を大きく上回っています。

### 平成27年4月診療分 国保1人当たりの医療費

江田島市	3万6,321円
広島県平均	3万3,008円
全国平均	2万8,300円

※一人一人が、健康のため適度な食事と運動を心掛けましょう。

## 健康づくり教室

問保健医療課 ☎ (40) 3242

おいしい料理を作って、食べて、健康について学べる教室です。興味のある方は、どなたでも参加できます。

### 内容

- ①食生活改善推進員による耳寄り話  
「“まんべなく”食べて元気に長生き！」
- ②調理実習

- ・さんまのかば焼き丼
- ・小松菜のなめたけ和え
- ・沢煮椀
- ・りんごのコンポート

準備物 エプロン、三角巾、みそ汁

※ご家庭の味噌汁の塩分を測定します。希望される方は、みそ汁(大さじ1程度)を持参してください。

参加費 200円



期日	場所
10月7日(水)	切申公民館
10月8日(木)	鷺部公民館
	沖美産品加工センター
10月9日(金)	江南ふれあいセンター
	山田コミュニティホーム
10月15日(木)	さとうみ科学館
	大君自治会館
10月19日(月)	大須コミュニティホーム
	幸ノ浦老人集会所
10月20日(火)	大柿公民館
	沖就業改善センター
10月22日(木)	大柿厚生文化センター
	飛渡瀬老人集会所
10月23日(金)	中町公民館
10月26日(月)	高田公民館
10月28日(水)	鹿川公民館

※時間はいずれも午前9時30分～午後1時



# 健康ひろば



## 元気アップ筋トレ教室

問保健医療課 ☎ (40) 3242

興味のある方は、どなたでも参加できます。  
(参加費・申し込みは不要)

講師 林田優子先生 (PFA インストラクター)

準備物 運動のできる服装、タオル、お茶

期日	時間	場所
10月2日(金)	午後1時30分 ～2時30分	江田島市スポーツセンター
10月22日(木)		江田島保健センター
11月9日(月)		大柿保健センター

## 元気アップエアロビ教室

問保健医療課 ☎ (40) 3242

音楽に乗っていろいろなステップを踏みながら行う有酸素運動です。(参加費・申し込みは不要)

日時 10月16日(金)午後1時30分～2時30分

場所 大柿公民館 (大柿町大原)

講師 林田優子先生 (PFA インストラクター)

準備物 運動のできる服装、タオル、お茶、上履き

## 健康づくりウォーキング

問保健医療課 ☎ (40) 3242

さとうみ科学館を出発し、深江地区を散策します。

深江地区の魅力を再発見してみませんか?お気軽にご参加ください。(申し込み不要・雨天中止)

日時 10月27日(火)午前9時30分～

集合場所 さとうみ科学館 (大柿町深江)

コース 沖野島散策コース

準備物 帽子、タオル、お茶、保険代30円

## 献血

問保健医療課 ☎ (40) 3242

日時 10月21日(水)午前10時～正午

午後1時15分～4時

場所 ゆめタウン江田島

## 健康相談室 (要予約)

問保健医療課 ☎ (40) 3242

保健師・栄養士が本人、家族、関係者の相談に応じます。20歳以上の人なら、どなたでも利用できます。(当日予約も可)

日時 10月22日(木)午前9時～午後4時

場所 大柿保健センター

おすすめメニュー

# Cooking



熱量  
332kcal  
(1人分)



<ひろしま給食メニュー認定基準>  
広島県産の食材3品以上をご飯に混ぜる。

## 江田島学校給食共同調理場

### <まんさい!ひろしまご飯>

今年度の「ひろしま給食100万食プロジェクト」で、最優秀レシピ賞を受賞したメニューです。

広島県の特産である「たこ」、「ちりめん」、「広島菜漬け」を具材に使用した混ぜご飯です。すし酢の中にレモン果汁を加えることで、さわやかな酸味と香りも楽しめます。

#### ■材料 (4人分)

米……………2合  
水……………330cc  
酢……………大さじ1  
レモン汁…大さじ1  
さとう…大さじ1  
塩……………大さじ1/2  
ゆでだこ…100g  
広島菜漬け…100g  
ちりめんじゃこ…20g  
梅干し……………2個  
白ごま…小さじ1/2

#### ■作り方

- ① ゆでだこは小口切りにする。広島菜漬け、梅干しは細かく刻む。米は洗米して、分量の水(330cc)で普通に炊飯する。
- ② フライパンに①のたこ、広島菜漬け、ちりめんじゃこを入れてからいりする。
- ③ 合わせ酢を作り、炊き上がったご飯に加えて混ぜ、②の具、梅干し、白ごまを加えてさっと混ぜる。



### ここにこ身体計測続き

会をします。誕生月の子どもさんには、インタビューと写真入りカードのプレゼントもあります。

準備物 母子健康手帳、バスタオル

### ここにこひろば

#### ここにこひろば①

日時 10月8日(木)

午前10時30分～11時30分

内容 「キッズダンス」

講師 岡山枝里さん

講師をお迎えして、キッズ(ベビー)のためのダンスをします。どんなダンスかな? 楽しみです!

※動きやすい服装で来てください。

準備物 お茶、タオル

#### ここにこひろば②

日時 10月14日(水)

午後2時～3時

内容 「ハロウィンを楽しもう」

トリックオアトリート～お菓子をくれないと、いたずらしちゃうぞ!!～もうすぐハロウィンですね。楽しいハロウィングッズを作りましょう! 記念写真も取れるよ☆

#### ここにこひろば③

日時 10月20日(火)

午前10時30分～11時30分

内容 「おいも掘り」

どんなおいもが土の中から出てくるかな? 楽しみです。

みんなで土に親しみ収穫を楽しみましょう!

※汚れても良い服装で来てください。

準備物 お茶、タオル、ビニール袋

## 図書館 だより

開館時間

午前9時30分～午後7時

※大柿公民館図書室は日曜のみ  
午後5時まで

### 江田島図書館 定例行事案内

#### ■みんなの広場

日時 10月3日(土)午前10時30分～

内容 絵本の読み聞かせや『しもんスタンプ』でハロウィンの飾り絵を描こう!

### 能美図書館 定例行事案内

#### ■第10回図書館フェスタ

テーマ「健康と体力」

日時 10月4日(日)

午前9時30分～午後7時

内容 年に一度の能美図書館のお祭りです。体力測定や紙相撲・お手玉作りを行います。本のリサイクル市やスペシャルクイズ、ポップコーンの無料サービスもあります。

### 大柿公民館図書室 定例行事案内

#### ■おはなしむら

日時 10月10日(土)午後2時～

内容 絵本の読み聞かせと工作

### 10月の休館(室)日

3館(室) 共通の休館(室)日

毎週月曜日(定期休館・室)

13日(火)(祝日振替)

江田島図書館 ☎(42) 1417

29日(木)(月末整理日)

能美図書館 ☎(45) 0075

28日(水)(月末整理日)

大柿公民館図書室 ☎(57) 3071

30日(金)(月末整理日)

### 10月のミニ図書館

期日	時間・場所
7日(水)	午前10時～10時45分 津久茂児童館
	午前11時～正午 切串公民館
21日(水)	午後1時15分～1時45分 大君自治会館 (旧大君小学校)
1日(木)	午前11時～正午 三高会館
15日(木)	午後2時～3時 市民サービスセンター

(ハロウィンのキャンディーボックス作り)

#### ■かみしばいごや

日時 10月25日(日)

午前10時30分～11時

内容 かみしばいの上演

### 10月の園庭開放

市内の保育園及び認定こども園では園庭を一般開放しています。

園児と一緒に元気よく体を動かして遊びましょう。

なお、行事等で利用できない場合もありますので、直接、各園にお問い合わせください。

日程 毎週(月)～(金) 午前10時～11時(土・日祝日なし)

内容 戸外あそび(雨天の場合は中止)

### ママの再就職支援相談

子育て中のお母さんを対象に、再就職支援相談を実施します。

妊娠・出産・育児で仕事を辞めたけど、「これから仕事をしたい!」と思っている人は、ぜひお申し込みください。(予約が必要です。)

日時 10月16日(金) 午前10時～正午

内容 (1) 求人情報の提供  
(2) 働くことに必要な情報の提供  
(3) 早期就職に向けた計画的なサポート

場所 子育て支援センター

相談員 ハローワークくれ(公共職業安定所)職員



保 健医療課からのお知らせ  
☎ (40) 3242

## パパ♡ママスクール

日時 11月8日(日)午前10時～正午  
会場 大柿保健センター  
内容 赤ちゃんのお風呂の入れ方、パパの妊婦体験  
対象 これからパパ、ママになる人  
準備物 母子健康手帳、筆記用具  
申込期限 11月4日(水)  
先着8組

## すくすくベビーくらぶ

日時 10月8日(木)  
午前10時～11時30分  
会場 江田島保健センター  
内容 ベビーマッサージとベビーヨガ  
講師・RTY200全米ヨガアライアンス  
・NPO法人住環境デザイン  
協会ヨガインストラクター  
宮田華代先生  
参加費 無料  
準備物 母子健康手帳、飲み物  
(お茶・ミルクなど)、バスタ  
オル、おもちゃ(必要な人)  
※希望者には身体計測、健康相  
談を行います。

## すくすくくらぶ

すくすくくらぶ①  
日時 10月30日(金)  
午前10時～11時30分  
会場 大柿保健センター  
内容 おひさま運動教室  
講師 日本体育協会ジュニアスポ

## 乳幼児健診・相談

乳児	11月12日(木)	江田島保健センター	平成27年5月・6月・7月生まれ
	11月19日(木)	大柿保健センター	
1歳6カ月児	11月10日(火)	江田島保健センター	平成26年2月・3月・4月生まれ
	11月26日(木)	大柿保健センター	
3歳6カ月児	11月11日(水)	江田島保健センター	平成24年2月・3月・4月生まれ
	11月24日(火)	大柿保健センター	
5歳児	11月13日(金)	江田島保健センター	平成22年7月・8月・9月生まれ
	11月20日(金)	大柿保健センター	

受付時間 午後1時～2時  
※対象児には個別に通知します。1週間前までに通知が届かない場合は、保健医  
療課へご連絡ください。

ーツ指導員 阿部玲子先生  
参加費 無料  
準備物 飲み物(お茶・ミルクな  
ど)・タオル

※運動しやすい服装でください。  
すくすくくらぶ②

日時 11月4日(水)  
午前10時～11時30分  
会場 大柿保健センター  
内容 避難訓練  
もしものときに備え、訓練  
をしましょう!

レスキュー車が来るかもし  
れないよ!

参加費 無料  
※運動しやすい服装でください。

## すくすくくらぶ～食育編～

日時 10月16日(金)  
午前10時～11時30分  
会場 江田島保健センター  
内容 親子で一緒に「ハロウィ  
ンのおやつ作り」  
参加費 1人50円(試食)  
準備物 母子健康手帳、エプロン、  
タオル、飲み物(お茶・ミルクなど)  
※希望者には、身体計測、健康  
相談を行います。

## 食育体験事業「お魚教室」

### 第2回 お魚クッキング

日時 10月25日(日)  
午前10時～午後1時  
場所 鷲部公民館  
対象 子どもと保護者  
(子どもの年齢制限無し)  
参加費 1人200円  
準備物 エプロン、お茶、タオ  
ルなど  
申込期限 10月19日(月)  
※3回目は1月31日(日)カキ打ち  
体験、4回目は3月13日(日)カ  
キクッキングの予定です。



(第1回目お魚タッチ体験の写真)  
14組の親子が、ウニやヒト  
デ、ナマコとふれあいました。

子 育て支援センターからの  
お知らせ ☎ (42) 2852

## にこにこ身体計測

日時 10月1日(木)・11月2日(月)  
午前10時～身体測定  
午前11時～誕生会  
内容 どんなに大きくなったか  
な? 身体計測後は、お楽しみ

保

各会場の対象地域は次の  
とおりです。  
江田島保健センター  
江田島町全域  
大柿町(飛渡瀬)  
大柿保健センター  
能美町全域  
沖美町全域  
大柿町(飛渡瀬以外)

## 公民館の催し案内

※記載がない場合、開催場所は各館  
※各公民館に申し込んでください

### ■学びの館 ☎ (42) 1145

#### 池田仙二水墨画展

池田仙二さん(江田島町江南)の  
水墨画作品約30点を展示しています。

期間 10月16日(金)~12月18日(金)

※後期に作品入れ替え予定

開館時間 午前9時30分~午後4  
時30分(火・祝除く)

### ■江田島公民館 ☎ (42) 0015

#### マカロン作り料理講座

日時 10月20日(火)午前10時00分~

場所 江田島公民館

講師 泊野仁美さん

(カフェ・アミューズ グール)

定員 8人※定員になり次第締め切り  
内容 マカロン作りに挑戦しません  
か。

参加費 600円

申込期限 10月9日(金)

### ■大柿公民館 ☎ (57) 3009

#### ▶催しその1

#### 江田島発見隊!~大柿町~

さとうみ科学館(海辺の生物な  
ど)・沖野島黄幡の生州と通り穴・  
深江のオリーブ園・大柿歴史資料  
館・六角紫水作の『硯箱・かきつば  
たの図』・平家句碑などを巡ります。

日時 10月14日(水)午前10時~

集合場所 さとうみ科学館

ナビゲーター さとうみ科学館職員、  
オリーブ振興室職員ほか

申込期限 10月9日(金)

#### ▶催しその2

#### シリーズ! 和敬静寂

~聞香を楽しむ~

掌の香炉に心を傾け、立ち上がる  
幽玄な香りを楽しみませんか。

季節の和菓子と薄茶もいただきます。

日時 10月17日(土)午前10時~

講師 中森宗榮さん

参加費 1000円

申込期限 10月13日(火)

#### ▶催しその3

#### 切り絵作家 吉田路子の世界

切り絵制作の実演、生まれ故郷岩  
手について、切り絵を通じた東北震  
災への取り組みなどをお話します。

日時 10月13日(火)

午後2時~3時30分

場所 大柿公民館大会議室

申込期限 10月9日(金)

宮澤賢治の童話『鹿踊りのはじま  
り』の切り絵を展示します。

日時 10月13日(火)~11月11日(水)

場所 大柿公民館図書室と玄関ロビー

#### ▶催しその4

#### 吉田路子の読み語り

(全3回・1回目)

宮澤賢治の童話『鹿踊りのはじまり』  
を岩手・花巻弁で情緒豊かに語ります。

日時 10月17日(土)

午後2時~3時30分

場所 大柿公民館 大会議室

申込期限 10月10日(土)

### ■中町公民館 ☎ (45) 5123

#### ▶催しその1

#### 能美楽習院大学講演会

「見抜こう! 特殊詐欺」

送れ・手渡せ・振り込め! こんな  
セリフが出たら要注意!

日時 10月15日(木)

午後1時30分~3時30分

場所 中町公民館 大研修室

講師 江田島警察署員

対象 能美楽習院大学生と市民

参加費 無料

#### ▶催しその2

#### 江田島市人権学習講座

私たちが日々の生活を送る上で、  
もっとも大切な「人権」について、地  
域でお互いに学び、考えるためには  
何が必要か一緒に考えてみませんか。

日時 10月21日(水)

午前10時~11時30分

場所 中町公民館 大研修室

講師 桜井高志さん

参加費 無料

定員 40人※定員になり次第締切

申込期限 10月20日(火)

#### ▶催しその3

#### 初めての茶道裏千家教室

「どんなことを習えるの?」「流  
派の違いって?」など、茶道にまつ  
わる“はじめの一步”。

日時 11月7日(土)

午後1時30分~3時30分

場所 中町公民館 和室

講師 大下宗邦さん

参加費 800円

定員 10人※定員になり次第締切

対象 中学生以上の方

申込期限 10月28日(水)

### ■沖美公民館 ☎ (47) 1000

#### 「江田島 山歩き入門教室」

主催 沖美公民館、江田島公民館  
内容 「これから登山を始めよう」、  
「山歩きを始めよう」という山歩き、  
トレッキング初心者を対象とした入  
門教室です。さあ、あなたも一緒に  
山歩きを楽しみましょう。(4回講座)

1回目は講義形式で装備、知識、  
体力づくりの方法を学びます。初回  
は必修です。2回目以後、実習とし  
て古鷹山、クマン岳を登ります。

日時 1回目10月25日(日)

午前10時~正午※雨天決行

集合場所 切申公民館

講師 江田島トレッキングクラブ

参加費 無料

対象 高校生から成人(未成年の場  
合は保護者承諾が必要です)

定員 20人※定員になり次第締切

申込方法 電話またはFAX

申込期限 10月21日(水)

沖美公民館 FAX (47) 1485

江田島公民館 ☎ (42) 0015

(FAX兼)

**交通事故・むちうち症は** [広告]  
**整骨院でも施術できます**

●治療に通っているのに改善しない  
●レントゲンでは異常がないのに  
首や腰が痛い  
●保険のことがよくわからない...等々

当院に  
ご相談ください  
平日は20:00まで受付

往診(自費)随時ご相談ください。

**うえだ整骨院**  
江田島市大柿町966-2  
TEL0823-57-2507

曜日	平日	土曜
午前	8:30~12:30	8:30~12:30
午後	15:00~20:00	13:00~16:00
水曜日	13:00~15:00	15:00~19:00

※13:00~15:00、20:00~19:00は  
完全予約治療(事故治療など)

http://www.uekoku.com/

**広告** 相続に関する手続きは、出張相談可能  
信頼できる専門家に、おまかせください。

**相続・遺言・贈与**

開業30年以上の実績 ▶ 登記・相続・遺言・裁判・測量・境界

**司法書士法人 水野合同事務所**  
土地家屋調査士

広島司法書士会所属 司法書士 水野昌典 他3名  
安芸郡府中町柳ヶ丘37-18 TEL.(082) 284-1345



火災・救急・救助は119番

- 消防本部・消防署  
☎ (40) 0119(代)
- 能美出張所  
☎ (45) 4739

平成27年8月1日～31日

火災・救急件数

火災	0件(10件)
救急	152件(941件)

※かつこ内は平成27年1月からの累計

# 消防つうしん

火災などのお問い合わせは☎ (42) 3119へ

江田島市消防団協力事業所  
(平成27年9月現在)

番号	事業所名
1	中国化学株式会社江田島工場
2	在日米陸軍秋月弾薬庫
3	江田島バス株式会社
4	江田島石油埠頭株式会社
5	社会福祉法人江能福祉会 特別養護老人ホーム江能
6	株式会社 江田島造船所
7	医療法人社団大谷会 大谷リハビリテーション病院
8	山陽オイル株式会社切申SS
9	有限会社能美第一モータース
10	呉農業協同組合江田島支店
11	呉農業協同組合三高支店
12	社会福祉法人誠心福祉会 特別養護老人ホーム誠心園
13	医療法人社団吉田会吉田病院
14	株式会社宇根川工業所
15	中谷造船株式会社

※太字は新規事業所

▶消防団協力事業所表示証



▲今回交付された事業所の方々

8月31日(月)、新たに市内6事業所へ消防団協力事業所表示証が交付されました。この「消防団協力事業所表示制度」とは、事業所の消防団活動への協力が社会貢献として広く認められると同時に、事業所の協力を通じて、地域防災体制をより充実させることを目的とした制度です。

認定基準は、相当数の消防団員を従業員として雇用している事業所で、消防団活動に対し、積極的に協力している事業所です。江田島市では平成21年からこの制度を始め、今回の認定で消防団協力事業所は市内15事業所となりました。

消防団協力事業所 新たに6事業所を認定!

## ～国民年金保険料をさかのぼって納付～ 新たな後納制度がスタート

(問) 市民生活課 ☎ (40) 2764・広島南年金事務所 ☎082 (253) 7710

## 年金 だより

国民年金保険料を納めることができる期間は、保険料の納期限(納付対象月の翌月末)から2年間です。

しかし、何らかの事情でこの2年間が過ぎてしまい、時効により保険料を納められなくなると、将来の年金が少なくなったり、年金をもらえなくなる場合があります。

このため、平成27年10月1日から平成30年9月30日までの3年間に限り、過去5年以内の国民年金保険料をさかのぼって納めることができるようになります。

これを「後納制度」といいます。

### 後納制度を申し込みできる人

- ① 20歳以上60歳未満で、5年以内に納め忘れの期間や未加入期間がある人
- ② 60歳以上65歳未満で、①の期間のほか、任意加入中に納め忘れの期間がある人
- ③ 65歳以上の人で、年金受給資格がなく、任意加入中の人など

※60歳以上で、老齢基礎年金

をもらっている人は、申し込みできません。

### 手続き

▼手続きの窓口 年金事務所  
▼手続きに必要なもの

- ・年金手帳または基礎年金番号が分かるもの
- ・本人確認書類(運転免許証など)
- ・印鑑(代理の人が手続きするとき)

その他、戸籍謄本等が必要な場合があります。

### 注意事項

▼過去3年度より前(平成24年度以前)の後納保険料には、当時の保険料額に加算額がかかります。詳しくはお問い合わせください。

▼納める順番は、後納が可能な期間のうち、最も古い分からになります。

▼申し込み後に審査があります。審査後、後納できるかどうかの結果が届きます。審査には時間がかかることがありますので、期限内に余裕を持って申し込んでください。



## 小中学生の学力調査を実施

■広島県「基礎・基本」定着状況調査  
 【6月9日(火)実施、対象は小学5年生と中学2年生】  
 本市の小学校では、全ての教科において県平均を上回っています。

また、中学校では、数学は県平均を上回っていますが、国語、理科及び英語は県平均を下回っています。国語は、登場人物の心情を把握することに、理科は、地層の観察の仕方や顕微鏡の正しい使い方など観察・実験の技能の定着に、英語は、まとまりのある一貫した英語の文章を書くことに課題が見られます。

小学校5年生			
平均通過率	国語	算数	理科
江田島市	76.8	73.2	66.2
広島県	74.7	71.6	65.3

中学校2年生				
平均通過率	国語	数学	理科	英語
江田島市	72.2	70.9	48.7	66.4
広島県	73.6	70.4	50.2	68.2

※通過率とは、「(正答数)÷(全問題数)×100」です。

## 全国学力・学習状況調査

【4月21日(火)実施、対象は小学6年生と中学3年生】  
 小学校では、全ての教科において全国平均を上回っています。

中学校では、国語A、B及び数学A、Bは全国平均を上回っていますが、理科は全国平均を下回っています。理科は、予想や仮説を設定し、検証する実験を計画することに課題が見られます。

小学校6年生					
平均正答率	国語A	国語B	算数A	算数B	理科
江田島市	74.9	70.5	81.3	46.6	64.8
広島県	73.8	69.7	77.7	46.7	63.2
全国	70.0	65.4	75.2	45.0	60.8

中学校3年生					
平均正答率	国語A	国語B	数学A	数学B	理科
江田島市	77.2	70.2	65.4	43.2	52.0
広島県	76.5	67.0	64.6	42.7	52.2
全国	75.8	65.8	64.4	41.6	53.0

A問題 主として「知識」に関する問題  
 B問題 主として「活用」に関する問題  
 ※正答率とは、「(正答数)÷(全問題数)×100」です。

## 今後に向けて

課題の見られた部分についての指導を充実させるとともに、さらに、全ての教科において、身につけた知識や技能を活用する力を育成するために、複数の資料から必要な情報を取り出させたり、資料を分析させたりして、自分の考えを根拠や理由とともに表現させる学習活動を積極的に取り入れていきます。

また、各学校においては、誤答の分析等を十分行い、指導方法の改善計画を立て、継続して指導・改善を行い、児童生徒の学力の向上に取り組んでいきます。

この調査は、学力の一部をはかるものであり、学力の全てをはかるものではありません。



## スマホ・ネットトラブル講演会を開催

スマートフォンや携帯電話等の利用について、子どもとルールを決めていますか？近年、スマートフォンや携帯電話等によるネットトラブルが増えています。講演では、ネットトラブルの実例を交えながら、トラブル対策や、家庭でのルール作りについてお話を聞きます。

（問）生涯学習課  
 ☎(40) 3037

回	第1回目	第2回目
日時	10月16日(金) 午後5時～	11月27日(金) 午後2時40分～
会場	能美中学校 体育館	江田島小学校
講師	(株)NTTドコモ	LINE(株)
参加費	無料	

## 第11回江田島市美術展・第9回江田島市文化協会作品発表会を開催

入場は無料ですので、ぜひお立ち寄りください。  
 会期 10月31日(土)～11月3日(祝)  
 時間 午前9時～午後5時  
 (文化協会作品発表会は午後4時まで) ※3日は午後3時まで  
 会場 大柿公民館(大柿町大原)

内容  
 ▼小学生から大人まで、さまざまな世代の絵画、書、写真、工芸作品などの展示  
 ▼ミニコンサート(山本麻里さん&松崎由起さん、目良直子さん&小蔦寛二さん)  
 ▼スタンプリリー  
 ▼お茶席、喫茶コーナー  
 市美術展  
 (問)生涯学習課  
 ☎(40) 3037  
 文化協会作品発表会  
 (問)大柿公民館  
 ☎(57) 3009

## 「漆芸家 六角紫水」講座を開催

郷土出身の偉人、近代漆芸のパイオニア「六角紫水」の数々の偉業を、分かりやすく説明します。  
 日時 11月3日(祝)午前11時～正午

講師 柿町大原  
 参加費 無料  
 申し込み 10月21日(水)までに生涯学習課へ連絡してください。  
 (問)生涯学習課  
 ☎(40) 3037

会場 大柿地区歴史資料館・江田島市灘尾記念文庫(大)

おめでとうございます 8月16日～9月15日届け出分  
**すこやか** (地区別50音順・敬称略)

「すこやか」は、生まれたお子さまについて掲載依頼書を提出された場合に掲載しています。掲載希望の場合は、秘書広報室へご連絡ください。

- 江田島町**  
 久原 覇士 (鷲部・8月11日) 中川 鉄心 (中央・8月17日)
- 能美町**  
 藍野 葉 (中町・9月4日) 木下 悉結美 (鹿川・8月9日)  
 久保河内 凜 (中町・8月21日) 森 彩菜 (中町・8月24日)  
 森 結菜 (中町・8月24日)
- 沖美町**  
 久保河内 昂 (高祖・8月18日)
- 大柿町**  
 江川 千曉 (飛渡瀬・8月31日) 沖元 風土郎 (大原・9月1日)

ご冥福をお祈りします 8月1日～31日届け出分  
**おくやみ** (地区別50音順・敬称略)

「おくやみ」は、亡くなられた方を掲載しています。このコーナーへの掲載を希望されない場合は、秘書広報室へご連絡ください。

- 江田島町**  
 有井ヤス子 (宮ノ原・77) 梅村 善江 (切串・80)  
 依怙キクヨ (秋月・101) 大川 隆幸 (小用・78)  
 大段キヌエ (中央・77) 川辺 はる (中央・90)  
 木村 定雄 (小用・77) 久保田 慎司 (大原・44)  
 小中シツ子 (津久茂・98) 筧本アエコ (切串・90)  
 長田 進 (鷲部・67) 中谷 淳一 (鷲部・83)  
 濱村 功二 (大須・70) 松木 英則 (中央・80)
- 能美町**  
 大津 克彦 (鹿川・73) 鎌田ハルヨ (鹿川・104)  
 川上 敷義 (中町・90) 木戸 登 (高田・92)  
 久保 純江 (鹿川・92) 河内 正規 (中町・90)  
 曾根田ユキエ (鹿川・95) 空 寿一郎 (中町・94)  
 高井 幹恵 (鹿川・89) 竹野内御守子 (中町・84)  
 竹本 法子 (中町・83) 棚田 清子 (中町・94)  
 平野 信子 (高田・74) 丸新 正之 (鹿川・81)
- 沖美町**  
 尾上ミヤ子 (三吉・88) 久保スエノ (畑・97)  
 河野 富子 (美能・91) 空川 雪子 (岡大王・89)
- 大柿町**  
 石田 明春 (大君・64) 川邊 照美 (大原・63)  
 岸本多恵子 (柿浦・69) 久保 憲爾 (小古江・88)  
 獅子谷照義 (飛渡瀬・85) 新澤 義男 (大君・92)  
 住本 正 (小古江・82) 中尾 富枝 (飛渡瀬・84)  
 濱先ツヤコ (飛渡瀬・87) 原田 久雄 (柿浦・87)  
 村田 伍 (大君・79) 森 リツミ (大原・103)

平成27年8月31日現在  
**人口と世帯数** (外国人市民を含む)

	男性	女性	計	世帯数
江田島	4,525	4,567	9,092	4,845
能美	2,574	2,841	5,415	2,615
沖美	1,625	1,696	3,321	1,764
大柿	3,530	3,802	7,332	3,633
全体 (前月比)	12,254 (-28)	12,906 (-30)	25,160 (-58)	12,857 (-20)

パソコンや携帯電話のメールアドレスへ、災害・緊急情報、公共交通情報・子育て情報を配信しています。  
 ※携帯電話から、右のQRコードを読み取って登録できます。



URL : <http://www.city.etajima.hiroshima.jp/mail/>

**10月の当番医** ※日程は変更することがあります。  
 岡保健医療課 ☎ (40) 3242

- 4日(日) 深江長坂医院 (大柿町深江) ☎ (57) 2036  
 診療時間：午前10時～午後5時
- 11日(日) 幸田医院 (大柿町柿浦) ☎ (57) 2041  
 診療時間：午前10時～午後5時
- 12日(祝) 大井(征)医院 (大柿町大原) ☎ (57) 6500  
 診療時間：午前10時～午後5時
- 18日(日) 澤医院 (大柿町小古江) ☎ (57) 2003  
 診療時間：午前10時～午後5時
- 梶川医院 (沖美町岡大王) ☎ (48) 0201  
 診療時間：午前10時～午後5時
- 25日(日) 吉田病院 (江田島町津久茂) ☎ (42) 1100  
 診療時間：午前9時～午後5時

※子どもさんの診療については事前に医療機関へ電話でお問い合わせください。なお、症状によっては、呉医師会休日急患センター等を紹介する場合があります。

**10月の相談**

- 心配ごと相談 (午後1時～3時30分)  
 岡市社会福祉協議会 ☎ (40) 2501
- 1日(木) 農村環境改善センター  
 8日(木) 大柿公民館  
 15日(木) 沖美支所  
 22日(木) 江田島公民館

**市税などの納期限 11月2日(月)**

税などは、期限内に納めましょう。ゆめタウン江田島内の市民サービスセンターでは、土曜日・日曜日・祝日でも納付できます。

市県民税 (3期)	岡税務課 ☎ (40) 2765
国民健康保険税 (4期)	岡税務課 ☎ (40) 2765
後期高齢者医療保険料 (4期)	岡保健医療課 ☎ (40) 3247
介護保険料 (4期)	岡高齢介護課 ☎ (40) 3177(代)
保育料 (10月分)	岡子育て支援センター ☎ (42) 2852
住宅使用料 (10月分)	岡都市整備課 ☎ (40) 2773

■市民サービスセンターからのお知らせ  
 岡市民生活課 ☎ (40) 2764

システム改修のため、市民サービスセンター(ゆめタウン江田島内)の一部の業務を停止します。  
 停止期間 10月10日(土)～12日(祝)  
 停止業務 住民票(記載事項証明書)の写し、印鑑登録証明書、所得証明書、所得課税証明書、名寄帳、課税証明書、納税証明書(軽自動車税継続検査用含む)、公課証明書、評価証明書などの交付。  
 納税等の受領、書類の引き継ぎなどについては通常どおり受け付けを行います。(ただし、確認などを要するものについては受け付けできない場合もあります。)  
 ご迷惑をおかけしますがよろしくお願いします。

ありがとうございました  
**寄附** (50音順・敬称略)

ふるさと寄附金として  
 下野 一 (広島市南区)

# キラリ えたじま

9月4日(金)、市社会福祉協議会(能美町鹿川)前で、新しい移動販売車の出発式が行われました。

新しい移動販売車は冷蔵機能を備え、取り扱える商品に肉や魚などの生鮮食品が加わります。

この移動販売は、市社会福祉協議会・市商工会・市が共同して地区から500m以内に商店が無い地域で、自治会などと協議を行い、合意を得た地域からモデル地域として順次サービスを開始しています。

今年2月に江田島町秋月地区から始まり、現在では他に幸ノ浦、宮ノ原地区で行っています。さらには、11月からの開始に向け、江田島町鷺部地区で協議を行っています。

また、現在サービスを行っている地域でも、定期的に協議の場を持ち、要望や意見を

## 使用車両がリニューアル

### 移動販売車で買い物支援

聞いて、随時課題が解消できるように取り組んでいます。物に困っている場所へ、まだまだ広げていきたい」と話していました。

市社会福祉協議会堂野崎事務局長は出発式で、「この新しい車両の導入を契機に、買

問)市社会福祉協議会  
☎(40)2210



▲移動販売車が来るのを心待ちにする利用者

### 今回導入された移動販売車



- 巡回中の地域
  - 江田島町秋月地区  
巡回日 毎週月曜日と木曜日  
時間 9時45分から10時50分  
の間で地域内4箇所販売
  - 江田島町幸ノ浦地区  
巡回日 毎週火曜日  
時間 10時から10時20分まで  
説教所で販売
  - 江田島町宮ノ原(天原)地区  
巡回日 毎週火曜日  
時間 10時30分から10時50分  
まで大原老人集会所で販売
- ※現在はこの地域以外では巡回していません。また、商品を無理矢理売りつけることはありませんので、押し売りにはご注意ください。

### 今月の表紙

9月4日(金)、江南ふれあいセンターで行われた、「夏まつり」の様子です。子どもたちは浴衣を着て、今年最後の夏まつりを存分に楽しみました。



### ほつとほつき

10月1日を基準日に国勢調査が行われます。

この調査は5年に1回行われ、人口や就業者数などのさまざまな統計資料を作成するための重要な調査です。すでに、調査票などは、届いているとは思いますが、この調査は、総務大臣から任命を受けた調査員が、一件一件訪問し、調査をお願いをしています。

中には100件近くを担当し、一人で巡回している調査員もあれば、頭が下がる思いです。腕章を着用した調査員が伺いましたら、調査にご協力をお願いします。

## 広報えたじま

第132号 (毎月1日発行)

発行/江田島市  
編集/江田島市総務部総務課  
秘書広報室

〒737-2392  
広島県江田島市能美町中町4859番地9  
☎0823(40)2763  
FAX 0823(40)2072

「広報えたじま」は、ホームページでご覧いただけます。  
<http://www.city.etajima.hiroshima.jp>