

えたじま

3

2017年3月
VOL.149

年間テーマ
「みんな大事ないのち」
今日のテーマ
「自分はどれだけ大きくなったかな？」

かずき

きらら



～みんな大切な命～
鹿川小学校で赤ちゃん先生テストクラス

公共施設の再編・整備を進めています

問政策推進課 ☎ (43) 1631

江田島庁舎耐震改修工事が完了しました

江田島庁舎耐震改修工事が2月に完了しました。工事期間中は、部署の移動、騒音、駐車場の制限などにより、近隣および来庁される皆さまには大変ご不便をおかけしました。

工事完了に伴い、3月18日(土)から20日(月祝)にかけて、次の部署が、江田島保健センターから江田島庁舎に移転します。市民の皆さまには、場所の変更などにより、しばらくはご迷惑をおかけしますが、ご理解とご協力をお願いします。



江田島庁舎配置部局および連絡先

住所：〒737-2193 江田島市江田島町中央一丁目1番1号

階数	部局等	電話番号	FAX番号	業務開始日	
2階	議会事務局	(42) 6310	(42) 6315	3月21日(火)	
	監査委員事務局・公平委員会事務局 ・固定資産評価委員会事務局	(42) 1114	(42) 6315		
1階	市民生活部	江田島支所(代表)	(42) 1111		(42) 4099
	企業局	水道業務課	(42) 3311		(42) 4414
		水道施設課	(42) 3311		(42) 4414
		下水道課	(42) 3911		(42) 4414

※3月19日(日)は、電話工事のため、電話が不通になる時間帯があります。緊急の場合は江田島市役所本庁(☎(43)1111)へお願いします。

沖美市民センターが完成します

旧沖小学校跡地に建設中の、沖美市民センターが完成します。

3月18日(土)から20日(月祝)にかけて、沖美支所の移転作業を行い、3月21日(火)から沖美市民センターで業務を開始する予定です。

移転作業中にご迷惑をおかけしますが、ご理解とご協力をお願いします。

また、沖美市民センターの業務開始に伴い、現在の沖美支所は平成29年3月20日(月・祝)を持って廃止とし、沖美就業改善センターは、平成29年3月31日(金)を持って廃止とします。



▲イメージ図

沖美市民センター配置部局および連絡先

住所：〒737-2393 江田島市沖美町畑995番地

階数	部局等	電話番号	FAX番号	業務開始日
1階	市民生活部 沖美市民センター(沖美支所)	(48) 0211	(48) 0911	3月21日(火)

※3月19日(日)は、電話工事のため、電話が不通になる時間帯があります。緊急の場合は江田島市役所本庁(☎(43)1111)へお願いします。

西沖集会所を廃止します

西沖集会所(江田島町切串)は、近年利用実績のない状態が続いていたので、平成29年3月31日(金)を持って廃止とします。

赤ちゃん先生テストクラス

1月26日(木)、鹿川小学校で、2月8日(水)、切串小学校でそれぞれ赤ちゃん先生テストクラスの授業が行われ、児童たちが赤ちゃん先生と触れ合いました。

授業では「自分はどれだけ大きくなったかな？」をテーマに、児童たちは赤ちゃんのママたちに赤ちゃんの普段の様子や子育てについて質問し、「自分たちもこんな時期があったんだな」と感想を述べていました。

この赤ちゃん先生プロジェクトを展開する「NP〇法人ママの働き方応援隊広島東校」の松本清美さんは児童に向かい、「みんなはいろいろな人に育ててもらって大きくなったことを、この授業を通して心に刻んで欲しい」と話していました。

赤ちゃん先生プロジェクト

赤ちゃん和妈妈が親子で学校や高齢者施設・企業・団体を定期的に訪問し、学び・癒し・感動を共有して、人として一番大切なことを感じてもらう人間教育プログラムです。



鹿川小学校



切串小学校

模範投球を見せる数田和樹選手



カープ選手による野球教室開催

1月14日(土)、大柿高校グラウンドで、カープ選手とOBの方を招き、野球教室が開催されました。市内外から19チーム、約350人の小・中学生が参加しました。

カープOBで野球解説者の山崎隆三さんは「キャッチボールの時から間を大切に、丁寧に行うこと」などと指導しました。

参加した児童らは、プロ選手からの指導に一生懸命耳を傾けていました。

体を使い指導する山崎さん



捕球方法を説明する岩本貴裕選手



第38回中晩柑類品評会結果発表

2月5日(日)、江田島市カキ祭会場で表彰された、「第38回中晩柑類品評会」の受賞者をお知らせします。(特等・1等のみ、敬称略)

江田島市長賞	道丹 由紀子 (江田島町鷺部・しらぬひ)
江田島市議会議長賞	小跡 茂樹 (江田島町中央・ワシントンネーブル)
呉農業協同組合長賞	小跡 和男 (江田島町中央・八朔)
江田島市農業委員長賞	沖 知哉 (江田島町宮ノ原・その他ネーブル)
江田島柑橘研究会長賞	金岡 義輝 (江田島町宮ノ原・はるみ)
審査員特別賞	中下 清和 (江田島宮ノ原・しらぬひ)



▲カキ祭り会場での展示の様子

～食文化国際交流会～『中国家庭料理』でコミュニケーション

1月22日(日)、江田島コミュニティセンター（江田島町小用）で食文化国際交流会「中国家庭料理をいっしょに作ろう」が行われ、外国人市民と国際交流ボランティアなど約30人が参加しました。

メニューは、灌湯包（グァンタンバオ・肉まん）と番茄蛋花湯（ファンチェダンホワタン・トマトスープ）で、参加者は作り方を先生に教わり、苦労しながらも同じ調理台の仲間と相談して、初めて作る料理を楽しんで作っていました。

食事の後は、多文化共生相談員の李琳さんが作った中国の伝統的な飾りの紹介などで交流を深めました。



料理を楽しむ参加者たち
中国の伝統飾りを紹介する李さん



とんど祭に外国人市民が参加

1月15日(日)、旧大君小学校グラウンドでとんど祭が行われました。

会場では、餅つきが行われ、つきたての餅や焼きガキ、豚汁などが振る舞われました。

このとんど祭には、中国やベトナムから訪れている技能実習生の方も多数参加し、餅つきなどを一緒に行い、日本の伝統行事を体験して楽しみました。



▲勢いよく燃え上がるととんどの炎

認知症予防講演会を開催

2月10日(金)、市役所本庁で認知症予防講演会を開催しました。

講演会ではみんなで楽しく認知力アップができる「しゃきしゃき百歳体操」の実践や、江田島警察署員による高齢ドライバーの安全運転についてお話がありました。

シミュレーターを体験する参加者



呉特別支援学校江能分級生がオリーブを植樹

1月19日(木)、広島県立呉特別支援学校江能分級で、オリーブ植樹式が行われ、分級の児童・生徒や関係者がグラウンドにオリーブの植樹を行いました。

分級では、江田島市の魅力理解や地域貢献できる人材育成を目的に、オリーブの栽培に取り組みます。

植樹したオリーブにかける児童を表示



第5回江田島新春将棋大会結果

(敬称略)	【一般の部】
【小中学生の部】	優勝 久木 淳
優勝 下井田 裕太 (中町小6年)	準優勝 竹野 学
準優勝 下井田 永二 (中町小5年)	3位 宮川 秀雄
3位 空久保 翔 (鹿川小5年)	4位 中下 幸生

熱戦を繰り広げる児童たち



～旬のカキを堪能～江田島市カキ祭を開催

2月5日(日)、小用みなと公園（江田島町小用）で江田島市カキ祭が開催され、旬のカキを求める多くの来場者で賑わいました。

会場では焼きカキ、バター炒めの試食・販売、各種特産品の販売やステージイベントが行われ、来場者は江田島市の冬の味覚を堪能しました。



▶ステージイベントで一緒に踊る子供たち



▶焼きガキを求める多くの来場者たち



▶来場者参加のカキ積み競争

「北方領土の日」啓発活動

「北方領土の日」にあたる2月7日(火)、ゆめタウン江田島（大柿町飛渡瀬）で、市遺族会連合会の会員が北方領土返還促進の意識高揚を図るため、街頭啓発活動を行いました。

参加者は来店者一人一人に声を掛けて、北方領土返還を訴えました。



▶街頭啓発を行う市遺族会連合会の会員

宮城県・広島県共同移住フェア

1月6日(金)、東京都有楽町の交通会館内で、宮城県と広島県共催の『宮城県・広島県共同移住フェア』が開催され、本市を始め宮城県7市町、広島県17市町が参加しました。

当日は会場内に江田島市のブースを設け12組16人から仕事や住居、環境面などの相談がありました。

また、ミニセミナー会場では地域おこし協力隊募集のPRや、本市の情報発信も行ないました。



▶移住相談に応じる市担当者

「大君と安徳天皇」冊子を作成 ～大君の歴史を啓発する会～

1月31日(火)、大君の歴史を啓発する会（平口武会長）がパンフレット冊子「大君と安徳天皇（副題：大君～その地名の由来）」を作成し、同会の年次総会で参加会員に配布しました。

パンフレット冊子「大君と安徳天皇」は、カラー写真を使い、安徳天皇のご来航から藤の脇行幸、そして「大君」が安徳天皇から賜った地名であること等を詳しく説明しており、それらが子どもでも読めるようにと漫画も併用しています。また、史跡図や今の「大君」地区を描いた「大君散策マップ」も添付しています。

同会は、このパンフレット冊子「大君と安徳天皇」を市内のすべての小、中、高校および灘尾記念文庫、各図書館に寄贈し、小用、中町、切串等7カ所の棧橋や江田島市スポーツセンター、江田島市観光協会等にも配布しました。

「安徳天皇ゆかりの地・大君」を具体的にやさしく、わかりやすくまとめたこの冊子は同会で購入できますので、希望者は、大君の歴史を啓発する会事務局 ☎（57）4967（熊倉）まで連絡して下さい。



指定 ～大古小学校区・柿浦小学校区～

(問)建設課 ☎ (43) 1646

指定区域の確認方法について

【縦覧図書の閲覧場所】

- ▶ 広島県庁土木建築局土砂法指定推進担当
- ▶ 広島県西部建設事務所管理課
- ▶ 江田島市土木建築部建設課・危機管理監危機管理課
- ▶ インターネット（土砂災害ポータルひろしま）<http://www.sabo.pref.hiroshima.lg.jp/portal/top.aspx>

地域指定の内容

土砂災害警戒区域 (通称：イエローゾーン)

<土砂災害の恐れがある区域>

急傾斜地の崩壊等が発生した場合に、住民等の生命または身体に危害が生ずる恐れがあると認められる区域であり、危険の周知、警戒避難体制の整備が行なわれます。

土砂災害特別警戒区域 (通称：レッドゾーン)

<建物が破壊され、住民に大きな被害が生じる恐れがある区域>

急傾斜地の崩壊等が発生した場合に、建築物に損壊が生じ住民等の生命または身体に著しい危害が生ずる恐れがあると認められる区域で、特定の開発行為に対する許可制、建築物の構造規制等が行われます。

指定されると、次の規制などが発生します

- ▶ 建築物の構造規制・・・想定される衝撃に対し、建築物が安全であるか建築確認が必要です。
- ▶ 特定の開発行為に対する許可制・・・住宅宅地分譲や、老人ホーム、病院などの災害時要配慮者関連施設の建築を行う場合の開発行為には許可が必要です。
- ▶ 建築物移転の勧告・・・著しい損壊が生じる恐れのある建築物の所有者等に対し、移転の勧告が図られる場合があります。なお、移転される方には融資や資金の確保などの支援措置があります。

■土石流

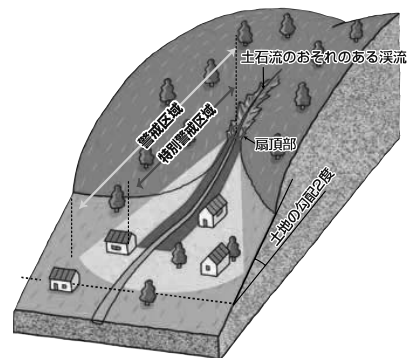

山腹が崩壊して生じた土石等または溪流の土石等が水と一体となって流下する自然現象

■急傾斜地の崩壊

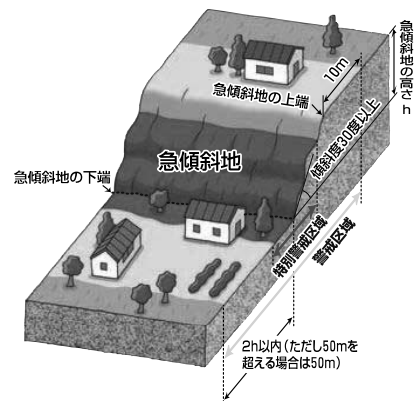

傾斜度が30度以上である土地が崩壊する自然現象、崖崩れともいう。

土砂災害防止対策に基づく警戒区域等の

土砂災害防止法とは

土砂災害から国民の生命を守るため、土砂災害の恐れがある区域についての危険の周知、警戒避難体制の整備、住宅などの新規立地の抑制などのソフト対策を推進しようとするものです。

これまでの経緯と指定まで

広島県では、土砂災害防止法に基づき、土砂災害の恐れのある区域等の指定のため基礎調査を行っています。

江田島市は、平成27年度から平成30年度までの4カ年に基礎調査を実施し、区域の指定を行います。今回の指定区域は、大古小学校区および柿浦小学校区で、平成27年度から基礎調査を実施しました。この基礎調査を基に平成28年8月に基礎調査結果を公表し、平成28年12月17日に地元説明会を行い、平成29年1月19日付けの告示により区域の指定が行なわれました。

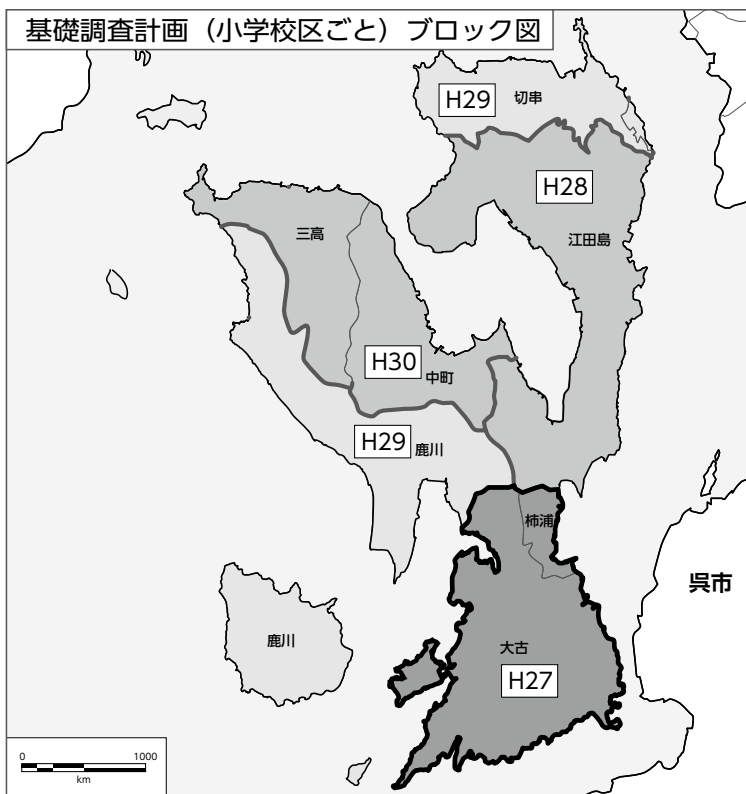

区域指定までの進め方

基礎調査開始

測量立入等
各戸配布

基礎調査結果の公表

公表図面の周知期間
説明会案内

地元説明会



区域の指定

基礎調査実施年度	対象小学校区	調査は、昨年度から対象小学校区ごとに実施されています。 今後もこのスケジュールで、調査測量のため、区域内にある農地、宅地等の個人の土地にも立ち入らせてもらいます。ご理解とご協力をよろしくお願い致します。
平成27年度（今回指定分）	大古小学校区、柿浦小学校区	
平成28年度	江田島小学校区	
平成29年度	切串小学校区、鹿川小学校区	
平成30年度	三高小学校区、中町小学校区	

つむぐ通信

シリーズ連載 その10

「つむぐ通信」では、4人の地域おこし協力隊員が、月替わりで活動内容やイベントなどのお知らせ、地域おこしに関する企画や提案を紹介していきます。

【江田島市地域おこし協力隊（写真左から）】

地域スポーツ振興支援員	石津 聡
移住促進支援員	後藤 峻
オリーブ栽培技術指導員	峰尾亮平
オリーブ普及員	西村京子



facebookで情報を発信しています。「江田島市地域おこし協力隊」で検索!!

昨年6月から始まったつむぐ通信も10回目となりました。私、移住促進支援員後藤の執筆も3回目です。2016年度の最終号ということで、今年度を振り返りつつ、これからのことについて書かせていただきます。

やるべきことが見えた1年間

この1年間、公私含めていろいろなことを経験させていただきました。移住を希望する方々からの移住相談と空き家紹介、江田島市の魅力的な人物を紹介するコンテンツ「江田島人物図鑑」の制作、東京の移住交流イベントへの出展、ドローンやアクションカメラを使った江田島市の映像制作、海を身近に感じる活動を進める江田島シーサポートへの参加等々。

江田島市のことについて多くを学びましたし、刺激を受けました。

いろいろなことを経験させてもらったこの1年、おかげさまで自分の「やるべきこと」が絞れてきました。移住促進支援員本来の役割である「空き家・空き施設を活用した移住と交流と仕事のサポート」に重心を据えて活動していきたいと思えます。

もちろん、自分一人の力では限界があるので、今後も地域や市役所の方々と一緒に取り組みながら少しずつ前に進んでいきたいと思えます。

少し気が早いですが

地域おこし協力隊の任期後について考えてみます。地域おこし協力隊の任期は最長3年間です。私に残された期間はあと2年と少し。日々、卒業後の自分について「ああでもない、こうでもない」と考えたりもします。

きつとどのような道を選んでも間違いではないでしょうし、正解でもないかもしれません。そこに行きつくまでの過程も含めて楽しみ、後悔のないよう精進していきたいと思えます。

もうすぐ新年度が始まります

来月からは新しい年度が始まります。別れと出会いの季節ですね。別れはさみしいので出会いのことだけ考えると、私たちの周りでは、新しく3人の地域おこし協力隊が就任する予定です。

観光を盛り上げてくれる「観光仕掛人」、特産品のブランド化や販路を開拓する「ブランド請負人」、地域コミュニティを豊かにする「コミュニティディレクター」。どんな人が来てくれるのかとても楽しみです。

私自身も地域おこし協力隊2年目として、より多くの方々とご縁をいただきながら活動していきたいと思えます。



▶ドローンを使って沖美町のがんねムーンビーチ上空から宮島を撮影した写真。

江田島の風景を映像化して動画配信サイトYouTubeで配信しています。YouTube 江田島映像制作同好会」で検索してみてください。



今回は、平成28年度の受け入れ実績の見込み、平成29年度の受け入れ予定と民泊研修会の開催についてお知らせします。

vol.39

問交流促進課
☎ (43) 1632

平成28年度民泊・体験受け入れ実績(見込み)

学校区分	学校数	生徒数	民泊	日帰り
高等学校	9校	1,061人	1,061人	0人
中学校	11校	1,271人	1,012人	259人
中高計	20校	2,332人	2,073人	259人
小学校	4校	76人	76人	0人
合計	24校	2,408人	2,149人	259人

平成29年度民泊・体験受け入れ予定

学校区分	学校数	生徒数	民泊	日帰り
高等学校	13校	2,270人	2,119人	151人
中学校	12校	1,707人	1,707人	0人
中高計	25校	3,977人	3,826人	151人
小学校	3校	47人	47人	0人
合計	28校	4,024人	3,873人	151人

(H29.2.14時点)

民泊家庭を募集

市では、県外からの修学旅行生を泊めていただける家庭を募集しています。かわいい生徒たちと楽しい時間を過ごしてみませんか？

要件

○3〜4人を市内の自宅に泊めること

民泊研修会を開催します
民泊に興味がある方なら誰でも参加できます

開催日時と場所(2回開催)

3月24日(金)午後1時30分〜4時30分
市役所本庁(大柿町大原)

3月25日(土)午前9時〜正午
江田島コミュニティセンター(江田島町小用)

申込方法

交流促進課に電話でお申し込みください。

内容 修学旅行の現状や体験型観光や民泊のねらいと効果、受け入れ方法など、より安心・安全な受け入れへ

講師 (株)体験教育企画 代表取締役 藤澤安良さん

講師紹介

自治体をはじめとする観光関連産業からの要請により、体験プログラムの企画・商品化、インストラクターやコーディネーターの養成を全国の40力所を超える都道府県で行う

とが可能な方。

○生徒と一緒に交流できる方。

○させる体験がない場合は、相談させていただきます。

その他

○修学旅行生を受け入れるため、研修や講習を行います。

○受け入れ先の家庭には、体験料などをお支払いたします。



▲講師を務める藤澤先生

一方、地域振興・体験型観光をテーマとする講演会・セミナーを全国各地で実施している。その他、全国各地で年間数十回に渡り講師を務めている。なお、本市の修学旅行受入事業についても、開始当初からご指導をいただいている方です。

大規模災害に備えて

地域ぐるみの支え合い（安心な地域）

問危機管理課 ☎（４３）１６３３

災害時は「自分の命は自分で守る」ことが基本ですが、自分や家族が困難な状況になったとき、頼りになるのは遠くの親せきよりも近所の知人や友人です。

市内に、高齢者や障害のある人など（要配慮者）災害が起きたとき、何らかの支援を希望する人は約4,700人います。

中でも、自分一人で避難することが困難な人（避難行動要支援者）に対して、隣近所または地域でいざというときどんな支援ができるか考えておくことで、被害を減らすことができます。

普段からお互いに声をかけあうと



いざというとき、
助け合える
（内閣府「減災のてびき」）

普段から

- ▶ 事前に避難方法などを決めておきましょう。
- ▶ 自分が災害時に助けを必要とする場合は、日頃からできる限り地域のイベント等に参加し、地域の人にどんな助けが必要なのかを伝えておきましょう。

災害時には

- ▶ 災害が発生した時に自分が無事であれば、近所に進んで声をかけるようにし、助けを必要としている人はいないか確認しましょう。

江田島市の災害時医療体制構築の取り組み

問健康推進課 ☎（４０）３２４２

江田島市地域保健対策協議会（災害医療専門部会 部会長 青木早苗さん）では、大規模災害に備え、江田島市内の地区災害拠点病院※を中心とした災害時医療体制の構築に取り組んでいます。

1月24日(火)の午後7時から開催された部会では、平成28年度に江田島町青木病院で実施した災害医療救護訓練をはじめ、広島県総合防災訓練など参加・視察した訓練について報告がありました。

今後も地区災害拠点病院を中心に医療救護訓練や、無線等による情報伝達訓練を重ね、災害発生直後を想定し、より具体的に医療機関や行政の役割について協議していく予定です。

※地区災害拠点病院：青木病院、島の病院おおたに



ドライブレコーダー活用に関する協定締結

問危機管理課 ☎（４３）１６３３

2月1日(水)、本市と市防犯連合会、江田島警察署、（一社）広島県タクシー協会江能支部との間で、「ドライブレコーダーの活用に関する協定」を締結しました。

市防犯連合会が（一社）広島県タクシー協会江能支部のタクシーへドライブレコーダーを貸与していくことで、タクシーが走る防犯カメラとなり、江田島警察署は、犯罪発生やその前兆となる不審者、行方不明者等の事案に際し、映像情報を活用します。

本市は本協定を広く周知するだけでなく、平素から江田島警察署からの防犯情報を、市民に対して広く周知していきます。

調印式の後には、出発式が行なわれ、ドライブレコーダーを搭載したタクシーが、江田島市の安全・安心の一助を担うべく、「走る防犯カメラ」として出発しました。

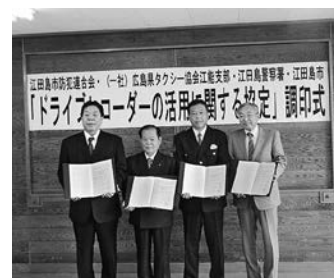

江田島警察署通信 第7号 ～ピカピカ運動を展開中です～

夕暮れ時や夜間の歩行中は交通事故に遭う危険が高くなります。外出する時は、「反射材」や「LED照明」を活用して交通事故に遭わないようにしましょう。

「ピカピカ」光ってドライバーにアピールを！

江田島警察署 ☎（４２）０１１０



市内の公共交通機関の一部で実施

平成29年4月ダイヤ改正のお知らせ

問企画振興課 ☎ (43) 1630

市内の公共交通機関の一部では、平成29年4月1日(土)からダイヤ改正が実施される予定です。
改正ダイヤ(下線)は次のとおりです。詳しくは、各事業者のホームページなどでご確認ください。

【フェリー・高速船】(問瀬戸内シーライン(株) ☎082(254)1701

①小用～呉(フェリー・高速船)

船種	小用→	呉	便	呉→	小用
高	<u>△5:50</u>	6:00	1	<u>△6:03</u>	6:13
フ	<u>6:25</u>	6:43	2	6:47	7:07

②小用～宇品(高速船)

小用→	宇品	便	宇品→	小用
<u>13:34</u>	13:54	11	15:12	15:33

フ	<u>18:35</u>	<u>18:55</u>	22	19:00	19:20
---	--------------	--------------	----	-------	-------

△日・祝日運休、フ=フェリー、高=高速船

③中町・高田～宇品(高速船)

中町→	高田→	宇品	便	宇品→	高田→	中町
9:15	9:22	9:45	7	<u>10:23</u>	<u>10:46</u>	10:53
<u>10:56</u>	11:03	11:26	8	11:30	11:53	12:00

<u>15:42</u>	15:49	16:12	13	16:15	16:38	16:45
--------------	-------	-------	----	-------	-------	-------

※4月1日から能美海上ロッジへの寄港を休止します



【路線バス】(問江田島バス(株) ☎(45)5363

①ゆめタウン～中町棧橋～高田棧橋(高田地区延伸分のみ)

始発	ゆめ→	中町→	高田	高田→	中町→	ゆめ	行先
小6:43	7:02	7:12	<u>7:17</u>	<u>5:59</u>	6:04	6:14	小6:33
	9:24	9:34	<u>9:39</u>	<u>7:19</u>	7:24	7:34	小7:53
小9:52	10:11	10:21	<u>10:26</u>	<u>9:02</u>	9:07	9:17	
小10:47	11:06	11:16	<u>11:21</u>	<u>10:38</u>	10:43	10:53	小11:12
秋13:20	13:28	13:38	<u>13:43</u>	<u>12:47</u>	12:52	13:02	秋13:10
○秋18:07	18:15	18:25	<u>18:30</u>	<u>14:26</u>	14:31	14:41	小15:00
	19:29	19:39	<u>19:44</u>	<u>15:33</u>	15:38	15:48	小16:07
				<u>16:43</u>	16:48	16:58	
				<u>19:59</u>	20:04	20:14	小20:33

※ゆめ…中継ターミナルゆめタウン前、中町…中町棧橋

高田…高田棧橋、小…小用、秋…秋月棧橋

○平日のみ運行

②大柿高校前～中町棧橋～高田棧橋(高田地区延伸分のみ)

始発	高校→	中町→	高田	高田→	中町→	高校	行先
	8:11	8:25	<u>8:30</u>	<u>9:30</u>	9:35	9:49	小10:26
小9:01	9:38	9:52	<u>9:57</u>	<u>10:05</u>	10:10	10:24	ゆ10:42
ゆ11:31	11:49	12:03	<u>12:08</u>	<u>13:45</u>	13:50	14:04	秋14:35
小14:06	14:43	14:57	<u>15:02</u>	<u>17:57</u>	18:02	18:16	ゆ18:34
	17:16	17:30	<u>17:35</u>				

※高校…大柿高校前、中町…中町棧橋、高田…高田棧橋、小…小用

ゆ…中継ターミナルゆめタウン前、秋…秋月棧橋

～定期巡回・随時対応型訪問介護看護～

介護保険で新たなサービスが始まります

問医療介護保険課 ☎ (43) 1639

定期巡回・随時対応型訪問介護看護とは？

介護保険のサービスを利用している方が可能な限り自宅で自立した日常生活を送ることができるよう、定期的な巡回訪問やオペレーターによる365日24時間の電話対応を行います。また、状況に応じて訪問介護・訪問看護のサービスを提供します。

利用できるのはどんな人？

江田島市在住で、要介護認定を受けていて、要介護1～5の方が利用できます。

(要介護認定を受けている方は、介護保険被保険者証に要介護度の記載がありますので、ご確認ください)

どうすれば利用できる？

まずは担当ケアマネジャーさんに相談してください。

※介護保険のサービスを利用されていない方は、『居宅介護支援事業所』と契約し、担当ケアマネジャーさんに計画を作成してもらう必要があります。

なお、サービス提供は以下の法人が行います。

- ▶ 社会福祉法人 江能福祉会
- ▶ 医療法人社団 吉田会

いつから利用できる？

4月からサービス開始予定です。

サービス活用事例

- ・一人暮らしの方や日中一人で過ごされる方の安否確認や火の元・戸締りの確認。
- ・転倒時や体調不良時などに、随時訪問を実施。

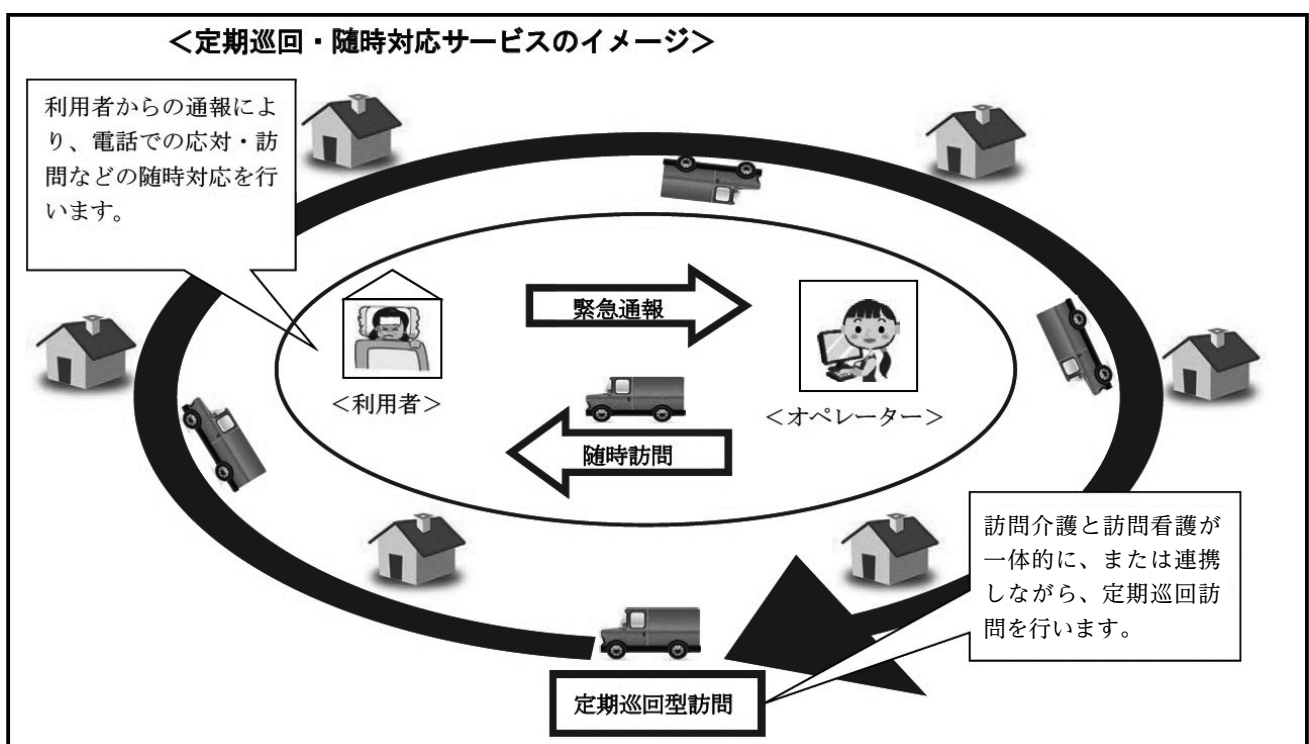

～あなたの力で救える命があります～

3月は自殺対策強化月間

問健康推進課 ☎ (40) 3242

県内における自殺者数は、平成10年度に急増し、その後は減少していますが、毎年約500人もの人が自らの命を絶って亡くなっています。

悩みを抱えた人は、「人に悩みが言えない」「どこに相談したらよいか分からない」「どのように解決したらよいか分からない」等の孤立した状況に陥ることがあります。

「いつもより疲れた顔をしている」「食事の量が減った」「ため息が目立つ」「口数が減った」などの「いつもと違う」サイン（様子）に気づいたとき、勇気を出して声をかけてみてください。

気付き、声をかける

自殺する多くの人は、孤独を感じ、悩みを誰にも相談しません。死の瞬間まで「生きたい」という気持ちが激しく揺れ動いていると言われていています。いつもと違う言動がみられた場合、勇気を出して声をかけてみてください

「眠れている？」

「何か悩んでいる？よかったら話して」

「何か力になれることない？」

「どうしたの？なんだか辛そう」

「最近元気ないけど大丈夫？」 など



傾聴する

人は辛い心境をじっくり聴いてもらうことによって、安心を感じたり気持ちを楽にすることが出来ます。本人の気持ちを尊重し、耳を傾けてください。

つなぐ

早めに専門家や医療機関などに相談するよう促してください。

見守る

じっくりと焦らずに見守りましょう。温かく寄り添うことも大きなサポートになります

～今、悩みを抱えている人へ～

眠れない、食欲がない、しんどいなど学校・仕事・家族・健康のことなどで悩んでいませんか。

そんな時は1人で抱え込まず、誰かに話してみてください。あなたのそばにいる沢山の人が、あなたの支えになりたいと思っています。お気軽にご相談ください。

相談窓口

こころの電話

☎ 082 (892) 9090

(月・水・金 午前9時～正午、午後1時～4時 祝日・年末年始を除く)

広島いのちの電話

☎ 082 (221) 4343 (24時間年中無休)

いのちの電話 フリーダイヤルの日【毎月20日】

☎ 0120 (375) 568 (午前8時～午後8時)

江田島市役所 健康推進課 (大柿保健センター)

☎ (40) 3242 (月～金 午前8時30分～午後5時15分 祝日・年末年始を除く)



募集期間… 3月1日(水)～8日(水)

- 応募は、1人につき1つの職種のみ応募できます。
- 募集期限は3月8日(水)午後5時15分必着です。
- 年齢条件は、平成29年4月1日現在でのものです。
- 募集職種の横に（臨時）とあるものは任期が原則6カ月（最長1年）、それ以外の職種の任期は原則1年。
- 募集職種の横に（臨時）とあるものは、市内在住の方が対象です。
- 職種に※があるものは、勤務条件によって（雇用保険・社会保険）または（雇用保険のみ）に加入できます。

募集職種 配属先など	人数	職務内容・勤務時間・賃金	必要な資格・ 技能・年齢条件など	問い合わせ担当課
母子・父子自立支援 員兼家庭相談員※ ◇子育て支援セン ター	1人	ひとり親家庭の自立支援などの相談業務 週5日×5～6時間◇時給1,080円	66歳未満	子育て支援センター ☎(42)2852
インフラ施設点検 嘱託員 ◇建設課	2人	道路、橋梁等の施設点検パトロールおよ び道路の簡易舗装修繕や伐採・倒木 週5日×5～6時間◇時給1,080円	66歳未満 普通自動車免許	建設課 ☎(43)1646
環境美化作業員 （臨時）※ ◇観光振興課	4人	市道、市の施設等の清掃作業（草刈 り等） 週5日×7時間45分◇時給800円	59歳未満 普通自動車免許	観光振興課 ☎(43)1644
徴収嘱託員※ ◇水道業務課	2人	滞納徴収業務（水道メータ取り外 し・取り付けおよびパソコン操作業 務を含む） 週5日×5～6時間◇時給1,280円	66歳未満 普通自動車免許	水道業務課 ☎(42)3311
調理員（臨時）※ ◇江田島・西能美 の各学校給食共同 調理場いずれか	8人	◇江田島調理場もしくは、西能美調理場 給食調理業務◇5日×7時間45分以内 調理師資格あり…時給900円 調理師資格なし…時給820円	59歳未満 採用内定後に健康診断書を 提出	西能美学校給食 共同調理場 ☎(45)2864
放課後児童クラブ 児童支援員※ ◇各放課後児童ク ラブ	4人	各放課後児童クラブでの放課後児童 健全育成事業に係る業務 週5日×4時間※ただし夏休み等の 長期休暇はこの限りではない。 ◇時給 一般900円	66歳未満 保育士・教員免許など有資 格者優先	生涯学習課 ☎(40)3037
図書司書※ ◇江田島図書館	1人	図書館での図書司書業務 週5日×5～6時間◇時給1,080円	66歳未満 普通自動車免許 図書司書資格 一通りのパソコン操作	

嘱託員を募集します～障害者手帳をお持ちの方が対象～

(問)総務課 ☎(43)1111

募集人数 若干名

報酬額 時間給 1,080円

応募資格

- 市内に住んでいる人
- 受付期限までに、身体障害者手帳の1級か2級の交付を受けた人

○自力で通勤でき、介助者なしで仕事ができる人

○平成29年4月1日現在で、66歳未満の人

勤務条件 1日5～6時間で週5日勤務

勤務場所 市役所本庁または支所など

申込期限 3月8日(水)午後5時15分必着

※申込書は、市役所本庁・各支所にあります。

平成 29 年度雇用の嘱託員・臨時職員募集（2次募集）

応募用紙は、市役所本庁や支所にあるほか、市ホームページからもダウンロードできます。応募される方は、申込用紙を総務課（市役所本庁3階）、各支所、市民サービスセンターのいずれかへ提出してください。仕事の詳しい内容などは、問い合わせ担当課へご連絡ください。面接日などは別途お知らせします。

※面接は3月中旬（13日・14日を予定）の平日に行います。原則として面接日の変更はできませんので、ご了承ください。

問い合わせ先 募集に関すること 総務課 ☎（43）1111

職種の内容に関すること 各問い合わせ担当課

募集職種 配属先など	人数	職務内容・勤務時間・賃金	必要な資格・ 技能・年齢条件など	問い合わせ担当課
一般事務員※ ◇市民サービスセンター	1人	市民サービスセンターでの窓口業務 週4日以内×7時間◇時給1,080円	66歳未満 一通りのパソコン操作	市民生活課 ☎(43)1634
一般事務員（臨時）※ ◇税務課	1人	税務課での一般事務 週5日×7時間45分 ◇時給800円 期間：平成29年4月から6月までの3カ月間	59歳未満 一通りのパソコン操作	税務課 ☎(43)1636
一般事務員（臨時）※ ◇環境課	1人	環境課での一般事務 週5日×7時間45分◇時給800円	59歳未満 一通りのパソコン操作 普通自動車免許	環境課 ☎(43)1637
一般事務員※ ◇江田島コミュニティセンター	1人	江田島コミュニティセンターでの一般事務（小用出張所事務を兼ねる） 週5日×5～6時間◇時給880円	66歳未満 一通りのパソコン操作	江田島支所 ☎(42)1111
日直員 ◇沖美支所	1人	沖美支所での日直業務 ◇日給5,580円 週2～3日 土日祝午前8時30分～午後5時15分	66歳未満	沖美支所 ☎(48)0211
一般事務員（臨時）※ ◇社会福祉課	2人	臨時福祉給付金事業に係る事務 週5日×7時間45分◇時給800円 期間：平成29年4月から9月までの6カ月	59歳未満 一通りのパソコン操作 電話対応	社会福祉課 ☎(43)1638
介護認定調査員※ ◇医療介護保険課	1人	介護認定調査に関する事務 週5日×5～6時間◇1,280円	66歳未満 普通自動車免許 （医療・介護・福祉等の資格者優先）	医療介護保険課 ☎(43)1639
栄養士※ ◇健康推進課	1人	栄養士業務，食生活改善指導等 週5日×5～6時間◇1,080円	66歳未満 栄養士 一通りのパソコン操作	健康推進課 ☎(40)3242

「臨時保育士・保育補助員」を募集しています！！

採用は、「臨時保育士・保育補助員登録」へ登録された方から随時書類選考・面接により決定します。登録方法、勤務条件等については、子育て支援センターにお問い合わせください。

登録資格 ○市内に住んでいる方 ○採用時66歳未満の方

問い合わせ先 子育て支援センター ☎(42)2852



中山間地域活性化プロジェクトを実施

「ひろしま さとやま未来博2017」オープニングフェスタ開催

問ひろしま里山交流プロジェクト実行委員会事務局 ☎082(513)2632

ひろしま里山交流プロジェクト実行委員会では、中山間地域の活性化に向けた活動機運を拡大していくプロジェクト「ひろしまさとやま未来博2017」を、3月から11月の期間で実施します。

このプロジェクトでは、《多様性～ダイバーシティ》、《創発性～イノベーション》、《持続性～サステナビリティ》の3つをキーワードに、中山間地域への共感と誘客促進のための「シンボルプロジェクト」と、地域づくりに取り組む皆さんの多様な活動を後押しする「ココロザシ応援プロジェクト」を中心に展開します。



シンボルプロジェクト

中山間地域への共感と誘客促進のためのプロジェクトを展開します。総合監修は、指出 一正（さしでかずまさ）氏／月刊「ソトコト」編集長

ココロザシ応援プロジェクト

地域づくりに取り組む皆さんの多様な活動を後押しします。総合監修は、山崎 亮（やまざき りょう）氏／コミュニティデザイナー、(株)studio-L代表

市町イベント

中山間地域の魅力発信につながる多様なイベントを展開します。

オープニングフェスタ

このプロジェクトの開幕にあたり、三次市にて、「ひろしま さとやま未来博2017」オープニングフェスタを開催します。皆さまのご来場をお待ちしております。

主催 ひろしま里山交流プロジェクト実行委員会（広島県中山間地域振興課内）

日時 3月25日(土)午前10時30分～（⑥ソーシャルライドは午前10時～）

場所 三次市民ホール「きりり」（三次市三次町111番地1）

内容

①オープニングセレモニー

広島県知事のほか広島県内19市町の市町長が集まり、開会宣言を行います。

②さとやまトーク

東ちづるさんをゲストにお招きし、ひろしま里山暮らしのリアルと可能性をトークします。

③さとやまステージ

地域に根付く「伝統」と「未来への」芸能・文化の共演

④さとやまパン祭り

里山の暮らしと食の魅力を創造するおいしくておしゃれなパン工房が出店します。

⑤さとやま写真展

懐かしいけれども新しい「さとやま原風景」の写真を展示します。

⑥ソーシャルライド体験版

中山間地域全域で開催予定のサイクリング版オリエンテーリング「ソーシャルライド」を三次市内で一足先に体験できます。ロードバイクなど豪華賞品もあります。

【お問い合わせ先】

ひろしま里山交流プロジェクト実行委員会事務局

電話：082(513)2632 FAX：082(224)1977

eメール：satoyamakouryuu@pref.hiroshima.jp

江田島市成人式運営委員を募集

問生涯学習課 ☎(40) 3037
平成30年江田島市成人式の運営委員を募集します。

思い出に残る成人式を一緒につくってみませんか？

また、次の世代のみなさんも、先輩たちをサポートしながら一緒に活動し、次へと繋がる経験としてみませんか？

活動内容

式典での受け付け・発表や、記念品等の計画など、成人式の企画・運営を行います。

対象者

○平成30年成人式対象者（平成9年4月2日～平成10年4月1日の間に生まれた方で、江田島市在住または出身の方）

○平成31年成人式対象者（平成10年4月2日～平成11年4月1日の間に生まれた方で、江田島市在住または出身の方）で、運営委員として継続して活動できる方

募集人数 10人程度
申し込み

教育委員会生涯学習課へ電話でご連絡ください。

募集締切 平成29年4月21日(金)

※詳しくは、教育委員会生涯学習課までお問い合わせください。



認知症相談会&いやしカフェ
～落語で大笑い！～

問地域包括支援センター

☎(43) 1640

認知症についての心配事や悩み、一人で抱えていませんか？ご自身ご家族、ご近所さん、どなたからの相談でも構いません。認知症の方の対応や介護の方法など、お悩みをお気軽にご相談ください。

なお、同時開催の「いやしカフェ」の内容は、ジャンボ衣笠さんによる落語です。たくさん笑って、心のエネルギーを充電しませんか？

なお、相談会は、できるだけ事前予約をお願いします。

日時 3月1日(水)（毎月第一水曜日）
次回4月5日）午前10時～正午

家族介護者リフレッシュ交流会

問地域包括支援センター

☎(43) 1640

高齢者等ご家族を介護している方を対象に、リフレッシュ交流会を開催します。この機会に、同じ介護の仲間と食事をして、悩みを話し合い、つながりを広げに来ませんか？

今回は、サービス付高齢者住宅や、小規模多機能施設などの「すまい」の見学を行います。市内にどんな高齢者の「すまい」があるのかを知ること、今後の選択の幅が広がるかもしれません。ぜひ、ご参加ください。

日時 3月10日(金) 午前10時～午後2時(予定)

内容 やまぼうし、ヴィラ・せいしんえん、こよりの里親和園を見学(昼食付)

対象者 市内居住の高齢者等の介護者
参加費 550円(昼食・お茶代)

定員 20人程度

申込期限 3月7日(火)

申込方法 電話で同センターへお申し込みください。定員になり次第締め切ります。

江田島市かきカキマラソン大会

問江田島市かきカキマラソン大会実行委員会(NPO法人江田島eスポーツクラブ内)

☎(45) 5461

日時 3月5日(日)午前9時30分～

場所 沖美町高祖埋立地
マラソンの他、会場では焼きガキのご賞味(有料)や地元生産者による特産品の販売などもあります。

※マラソンの参加受け付けは終了しています。

詳しくは大会実行委員会へお問い合わせください。(水曜日はお休みです)

お花見カヌー

問NPO法人江田島eスポーツクラブ

☎(45) 5461

春はお花見の季節！カヌーを漕ぎながら海の上から桜を眺めてはいかがでしょうか？カヌーの初心者の方にも乗り方・漕ぎ方もレクチャーします。

もちろん、道具も用意しますので手ぶらでどうぞ!!

食材持ち込みでBBQもできます。

日時 4月2日(日)

場所 長浜海水浴場(大柿町大君)

内容 カヌー体験

定員 20人(先着順です)

軽自動車税の廃車・名義変更などを忘れずに

軽自動車税は、毎年4月1日現在、原動機付自転車・軽自動車などを所有している人に対して課税されます。平成29年度の納期限は5月31日(水)です。

5月上旬に納税通知書を送しますので、納期限までに納付してください。口座振替の手続きをしている方は、5月31日に引き落としされます。◎廃車・名義変更・盗難などの場合は4月1日までに手続きを

現在使用していない・盗難にあった・他の人に譲った場合でも、4月1日までに廃車・名義変更の届け出をしないければ、その年度の税金は納めることとなります。廃車・名義変更・盗難などで、現在バイクや軽自動車などを持っていない人は、4月1日までに廃車手続き等をしてください。

※盗難にあった場合は、警察で盗難届を出してから、廃車手続きをしてください。※虚偽の届け出を防ぐため、原動機付自転車・小型特殊自動車を登録・廃車にする際は、免許証などの提示を求めて本人確認を行います。なお、代

車両の登録・廃車手続きのお問い合わせ先

車両の種類	お問い合わせ先
原動機付自転車(125cc以下)・小型特殊自動車	市役所(税務課市民税係)、または支所
三輪・四輪の軽自動車	軽自動車検査協会 広島主管事務所 広島市西区観音新町4丁目13-13-4 ☎050(3816)3080 ※自動車音による手続き案内です。
二輪の軽自動車(125cc超250cc以下)	広島県軽自動車協会 広島市西区観音新町4丁目13-13-3 ☎082(532)5507
二輪の小型自動車(250cc超)	中国運輸局 広島運輸支局 広島市西区観音新町4丁目13-13-2 ☎050(5540)2068 ※自動車音による手続き案内です。

理人が手続きする場合は、代理人の免許証などの身分証明書・所有者の委任状・所有者の免許証の写しなどの確認書類を持参して手続きをしてください。◎軽自動車税に関することは、市役所(市民税係)または支所へお問い合わせください。

臨時給付金(経済対策分)申請書類の受付開始

臨時給付金専用ダイヤル ☎(43)1677 臨時福祉給付金(経済対策分)とは

消費税率の引上げの際、低所得の住民に与える負担の影響に鑑み、低所得の住民に対する適切な配慮を行うまでの暫定的・臨時的な措置として支給する給付金です。支給対象者

次の要件のすべてに該当する方が対象になります。▼平成28年度の臨時福祉給付金支給対象者(平成28年度分市民税(均等割)が課税されていない方)。

▼平成28年1月1日において江田島市の住民基本台帳に登録されている方。ただし、次に該当する方は支給対象外です。・生活保護の被保護者・平成28年度市民税(均等割)が課税されている方の扶養親族等 支給額 支給対象者1人につき1万5千円(1回限り) 申請書などを確認・審査し、

原則として指定の口座に振り込みます。申請期間 3月1日(水)～6月30日(金) 申請方法

支給対象となる可能性のある人には、2月下旬に申請書などを送付しています。申請書は市役所社会福祉課および各支所窓口または、同封の返信用封筒で申請書類を提出してください。

「統計の日」の標語を募集

総務省では、統計の重要性に対する国民の関心と理解を深め、統計調査に対する国民のより一層の協力をいただけるようにと定めた「統計の日(10月18日)」の周知を図るため、毎年「統計の日」のポスターを始めとする広報媒体に活用するための標語を募集しています。

募集部門 小学生の部、中学生の部、高校生の部、一般の部 応募方法 所定の応募用紙で1人5作品まで応募できます。①所定の応募用紙以外では①

部門、②都道府県名、③氏名(ふりがな)、④所属・学校名(学年)※学生のみ、⑤電話番号、⑥標語を明記の上、応募してください。応募作品は、自作で未発表のものに限ります。

提出方法 総務省政策統括官室まで、メール、FAXまたは郵送で提出してください。提出先

メール toukeinohi@soumu.go.jp FAX 03(5273)1181 郵送 〒162-8668

東京都新宿区若松町19-1 総務省政策統括官付統計企画管理官室普及指導担当宛

広告



宝 濱口屋の愛情料理

いりこの白だし

これ一本

うすいろ仕立て



濱口屋 濱口醤油 有限会社

広島県江田島市大柿町柿浦2080
Tel 0823-57-2136 Fax 0823-57-7122
ホームページ見てね!

人権シリーズ

「部落差別の解消に関する法律」(部落差別解消推進法)が成立しました

(問)人権推進課 ☎(43) 1635

本市では、市民の皆さんとともに、これまで同和問題の解決を目指し、長年にわたり様々な取り組みを進めてきました。

その結果、同和問題は解決に向かってはいるものの、行政機関への同和地区についての問い合わせやインターネット上に同和地区と称して多数の地名や地域を書き込むなどの行為が今なお発生しています。

このような中、部落差別は許されないものであるとの認識のもと「部落差別の解消の推進に関する法律」(部落差別解消推進法)が平成28年12月9日に成立しました。

この法律では、部落差別の解消の必要性について国民の理解を深めるよう努めることにより、部落差別のない社会を実現することを目指したもので、国および地方公共団体に対し、部落差別の解消に関する施策として相談体制の充実や教育啓発の推進を求めています。

本市では、この法律の趣旨をふまえ、同和問題の解決のため、引き続き積極的に取り組んでまいります。

私たちみんなが力を合わせて、差別や偏見のない社会の実現を目指しましょう。

国税専門官を募集

(問)広島国税局

☎082(221)9211

国税庁では、国税専門官を募集しています。詳しくは、国税庁ホームページをご覧ください。

受付期間

3月31日(金)～4月12日(水)

(インターネット申込専用)

申込専用アドレス

<http://www.jinji-shiken.go.jp/juken.html>

3月のオリーブ栽培暦

(問)オリーブ振興室

☎(43) 1643

オリーブを栽培している皆さんへ

▼3月は植え付け・植え替えの適期です。植穴を深く耕し、耕した土に苦土石灰・堆肥を混ぜて植え付け、終わったら支柱をし、新しい根が成長するまでたっぷり水をあげましょう。

▼オリーブの木形を整え、栽培管理しやすくし、風通りや日当たりを良くするため、不

要な枝や病気の枝をせん定しましょう。

▼3月は花芽ができる大事な時期です。新芽の成長を助けるために春肥を施用しましょう。

▼暖かくなり始めると、雑草がぐんぐん生育します。雑草の中では病害虫が活動を始めるので、春肥までに除草しましょう。

▼炭疽病の発生が多い園地では、ICボルドー66Dの50倍液を、新芽が出る前に木全体に散布しましょう。

平成28年の交通事故発生状況

(問)総務課

☎(43) 1111

平成28年に江田島市内で発生した交通事故の状況をお知らせします。

江田島市内での交通事故は、件数、負傷者数ともに前年とほぼ同数でしたが、死亡事故は発生しませんでした。

これからも、交通ルールを守り、事故のない明るいまちにしましょう。

▼夕暮れ時は、早めにライトを点けましょう。

▼夜間や夕暮れ時の外出の際は、明るい服装や、反射材等を身に付けましょう。

▼後部座席を含め、全ての座席でシートベルトを着用しましょう。

▼飲酒運転は絶対にしない。

江田島市の交通事故発生状況

	件数 (件)	負傷者数 (人)	死者数 (人)
平成27年	39	49	1
平成28年	38	49	0
計	▲1 (▲2.6%)	0 (▲0%)	▲1 (▲100%)

広告を募集中!

「広報えたじま」に掲載する広告を募集しています。申込方法など詳しくは、総務課秘書広報室 ☎(43) 1628へお問い合わせください。

広告の大きさなど 1 枠縦46mm×横170mm・黒1色
 広告の掲載位置 原則「お知らせ」ページの下部
 (掲載位置は指定できません)

希望者に広報えたじま掲載写真のデータをお貸ししています

広報紙に掲載している写真はデジタルカメラで撮影しているため、現像した写真は提供できません。その代わりに写真データをお貸しして、各自で現像してもらうようにしています。詳しくは総務課秘書広報室 ☎(43) 1628へお問い合わせください。

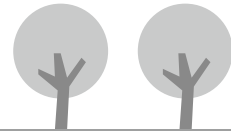
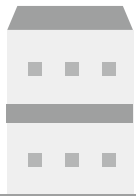

国保1人当たりの医療費の状況

(問)医療介護保険課 ☎ (43) 1639

本市の国保加入者1人当たり医療費(医療費総額÷被保険者数)は全国平均・県平均を大きく上回っています。

平成28年8月診療分 国保1人当たりの医療費

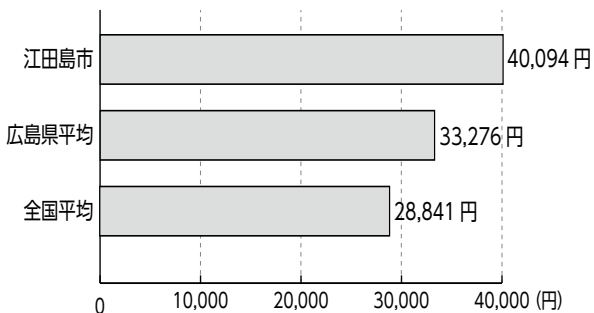

※食べたらずみみがき、歯を大切に虫歯予防を心がけましょう!

～お忘れなく～

国民健康保険の加入・脱退には手続きが必要

(問)医療介護保険課 ☎ (43) 1639

国民健康保険に加入している人が、就職して社会保険に加入したときや、退職して社会保険から脱退したときは、国民健康保険の加入、または脱退の手続きが必要です。

▶受付窓口

本庁医療介護保険課・各支所

▶必要なもの

【就職して社会保険に加入したとき】

- ①社会保険証(本人および被扶養者の方全員分)
- ②社会保険に加入された方全員分の国民健康保険証
- ③印鑑

【退職して社会保険から脱退したとき】

- ①社会保険の資格喪失が確認できるもの(社会保険資格喪失証明書・離職票など)
- ②印鑑

市外の学校へ進学するときは国民健康保険の届け出が必要

(問)医療介護保険課 ☎ (43) 1639

国民健康保険は原則として住民票のある住所地で加入することになっています。

しかし、国民健康保険に加入されている方が、進学を理由に市外へ転出し、江田島市にいる扶養義務者(親など)が生計を維持している場合は、届け出によって引き続き加入できます。

▶受付窓口

本庁医療介護保険課・各支所

▶手続きに必要なもの

- ①学生証または在学証明書(写し可)
- ②印鑑

国民健康保険・後期高齢者医療制度 保険税(料)の納め忘れはありませんか!

(問)医療介護保険課 ☎ (43) 1639

国民健康保険・後期高齢者医療制度(原則、対象者は75歳以上)の保険税(料)は、皆さまが病気やケガをしたときの医療費の支払いにあてるための大切な財源です。

保険税(料)に未納がある人には督促状や催告書を発送していますので、納め忘れがある場合は、早めに納めてください。

なお、保険税(料)が未納となった場合、通常の被保険者証よりも有効期限の短い短期被保険者証となります。また、未納が続いた場合には、被保険者証の返還を求め、資格証明書(いったん病院等の窓口で医療費の全額を支払い、本来の自己負担分を除いた分が申請により特別療養費として支給されます)となる場合があります。

その他、給与・年金・預貯金等の財産を差し押さえる場合があります。

納期限内に納められない事情がありましたら、医療介護保険課へご相談ください。

健康ひろば



元気アップ筋トレ教室 (申し込みは不要)

問健康推進課 ☎ (40) 3242

興味のある方は、どなたでも参加できます。
(参加費・申し込みは不要)

講師 林田優子先生 (PFAインストラクター)
準備物 運動のできる服装、タオル、お茶

期日	時間	場所
3月2日(木)	午後1時30分	大柿保健センター
3月13日(月)	～2時30分	三高会館

健康づくりウォーキング教室 (申し込みは不要)

問健康推進課 ☎ (40) 3242

江田島町の桜街道、呉市が一望できる秋月峠を歩きます！みんなで、手づくりおやつを食べてひと休みしましょう！

日時 3月28日(火)午前9時30分～
集合場所 旧秋月小学校 (江田島町秋月)
コース 桜の名所 秋月峠コース
準備物 帽子、タオル、お茶、保険代30円
※雨天の場合は、体育館で体操します。

ソーシャルクラブ (精神障害者社会復帰相談支援事業) (申し込みが必要)

日時 3月6日(月)午前10時～午後1時
場所 大柿公民館

内容 調理実習 (簡単バランスクッキング)
準備物 エプロン、手拭タオル
参加費 1人200円
申込期限 3月1日(水)

健康相談室 (予約が必要)

問健康推進課 ☎ (40) 3242

保健師・栄養士が本人、家族、関係者の相談に応じます。20歳以上の人なら、どなたでも利用できます。(当日予約も可)
日時 3月21日(火)午前9時～午後4時
場所 大柿保健センター 相談室
内容 血圧測定、尿検査、体組成計測定、乳児の体重測定、栄養相談等
※健診を受診された人は、健診結果を持参してください。

心の健康相談 (前日までに予約が必要)

問広島県西部保健所呉支所厚生保健課 ☎ (22) 5400
日時 3月10日(金)午後1時30分～3時
場所 大柿公民館1階第1会議室

アルコール健康相談会 (申し込みは不要)

健康推進課 ☎ (40) 3242
本人、家族が体験を語り合い、断酒を支援する場です。
日時 3月13日(月)午後1時30分～3時
場所 江田島公民館

おすすめメニュー

Cooking



今回のポイント

子どもたちが苦手なサラダも、ちりめんやアーモンドなどを使うことでうま味がアップし、食べやすくなります。また、野菜をゆでることでカサが減り、野菜をたっぷり食べられます。ドレッシングは食べる直前に自分でかけるよりも、あらかじめ和えておいたほうがかけすぎを防ぐことができ、減塩につながります。



熱量
54kcal
(1人分)

〈かみかみサラダ〉 西能美学校給食共同調理場

■作り方

- ① キャベツは1cm幅に切り、ニンジンも細切り、キュウリは3mmの輪切りにする。コーンは水でさっと洗っておく。
- ② キャベツとニンジンはゆでるか、電子レンジで加熱し、冷ましておく。キュウリは軽く塩もみをする。
- ③ アーモンドはダイス状になるよう、たたき割る。
- ④ ちりめんと③のアーモンドはフライパンで乾煎りし、冷ます。
- ⑤ Aの調味料を合わせ、ドレッシングを作る。
- ⑥ キャベツとキュウリは水気を切り、コーンと冷ましたニンジン、ちりめん、アーモンドを混ぜあわせ、⑤のドレッシングで和える。

■材料 (4人分)

- ・キャベツ …………… 120 g
- ・ニンジン …………… 12 g
- ・キュウリ …………… 1本 (90 g)
- ・コーン (缶詰) …………… 20 g
- ・ちりめん …………… 大さじ3 (5 g)
- ・アーモンド …………… 10 g
- 【A (調味料)】
- ・サラダ油 …………… 小さじ1
- ・しょうゆ …………… 小さじ1/2
- ・白ワイン …………… 小さじ1
- ・上白糖 …………… 小さじ1
- ・塩 …………… ひとつまみ
- ・こしょう …………… 少々



図書館 だより

開館時間
午前9時30分～午後7時
※大柿公民館図書室は日曜のみ
午後5時まで

3月の各館(室)定例行事案内

江田島図書館



- みんなの広場
紙粘土で作る
小鳥の鉛筆キャップづくり
日時 3月4日(土)
午前10時30分～
場所 2階 会議室
定員 小学生10人
(事前申し込みが必要)

- おはなしタウン
絵本の読み聞かせなど
日時 3月10日(金)午前10時30分～
場所 1階 児童コーナー
対象 未就園児

3月の休館(室)日

3館(室)共通の休館(室)日
毎週木曜日(定期休館・室)
20日(祝)(祝日休館・室)
23日(木)～31日(金)
(システム更新のため臨時休館・室)

江田島図書館 ☎ (42) 1417
能美図書館 ☎ (45) 0075
大柿公民館図書室 ☎ (57) 3071

3月のミニ図書館

期日	時間・場所
1日・ 15日(水)	午前10時～11時 津久茂児童館
	午前11時15分～正午 切串公民館
	午前11時～正午 三高会館
	午後2時15分～3時 市民サービスセンター

能美図書館



- 第141回ふれあい広場
「手づくりカードでお祝いしよう!」
飛び出すカードを作ります。
日時 3月18日(土) 午後2時～
場所 2階 研修室
定員 15人
※事前の申し込みが必要です。
こども・大人は問いません。
幼児は保護者同伴でお願いします。
- 第142回ふれあい広場
「お花見茶会」
桜を愛でながらお抹茶を一服。
日時 4月8日(土)
午後1時30分～午後3時
場所 2階 ベランダ
参加費は無料です。
※雨天の場合は、2階 研修室

大柿公民館図書室



- 古本リサイクル市
日時 3月4日(土)・5日(日)
午前9時30分～
内容 保存切れの雑誌などを無料で
お持ち帰りいただけます。
- おはなしむらスペシャル
日時 3月4日(土) 午後2時～
内容 大きな絵本の読み聞かせと
工作(輪ゴムで走るレーシング
カーを作ろう)
※古本リサイクル市とおはなし村
スペシャルは大柿公民館まつりと
同時開催します。
- かみしばいごや
日時 3月19日(日)
午前10時30分～11時
内容 かみしばいの上演
「はらっぱでみつけたよ」ほか

■図書館システム更新による臨時休館(室)のお知らせ

図書館システム更新のため、江田島図書館・能美図書館・大柿公民館図書室は、3月23日(木)～31日(金)の間、臨時休館(室)します。

皆さまにはご迷惑をおかけしますが、ご理解とご協力をお願いします。

※休館中、本・雑誌の返却は、返却ポストへお願いします。

なお、大柿公民館図書室は、事務室へ預けてください。

ただし、CD・DVD・ビデオは、4月1日(土)以降に、窓口カウンターへお願いします。

子育てひろば



健康推進課からのお知らせ
☎(40)3242

すくすくベビーくらぶ

日時 3月3日(金)
午前10時～11時30分
場所 大柿保健センター
内容 離乳食
準備物 母子健康手帳、飲み物(お茶・ミルクなど)
※希望者には身体計測、健康相談を行います。

すくすくくらぶ

日時 3月10日(金)
午前10時～11時30分
場所 鷲部公民館
内容 おひさま運動教室
講師 日本体育協会ジュニアスポーツ指導員 阿部玲子さん
参加費 無料
準備物 タオル、飲み物(お茶・ミルクなど)
※動きやすい服装で参加してください。

食育チャレンジ隊

日時 3月16日(木)
午前10時～午後1時
場所 能美保健センター
内容 ひろしま名物!「お好み焼き作り」
対象者 2歳以上の幼児と保護者
申込期限 3月9日(木)
参加費 1人200円
準備物 エプロン、三角巾、お茶、タオル

食育体験事業

「お魚教室4回シリーズ」
第4回かきクッキング
日時 3月12日(日)
午前10時～午後1時
場所 鷲部公民館
対象 子どもと保護者(子どもの年齢制限なし)
定員 20組
申込期限 3月6日(月)
参加費 1人200円
準備物 エプロン、三角巾、お茶、タオル

子育て支援センターからのお知らせ ☎(42)2852

にこ♡にこ身体計測とお誕生会

日時 3月1日(水)・4月4日(火)
午前10時～身体測定
午前11時～誕生会
内容 どんなに大きくなったかな?身体計測後、誕生会をします。誕生月のお子さんには、インタビューと写真入りカードのプレゼントがあります。
準備物 母子健康手帳、タオル

にこ♡にこひろば

にこ♡にこひろば①
日時 3月9日(木)
午前10時30分～11時
「指人形」

内容 トイレットペーパーの芯を使って、指人形の製作をします。何ができるかな?できてからの楽しみ!親子で一緒に指人形で遊びましょう。

にこ♡にこひろば②
日時 3月15日(水)
午前10時30分～11時30分
「親子エクササイズ」
講師 山本恵子さん
内容 寒くて家の中での遊びばかりしていませんか?親子でいい汗をかいてリフレッシュをしましょう!!
持ち物 タオル、お茶

にこ♡にこひろば③
日時 3月21日(火)
午前10時30分～11時
「思い出づくり」
内容 みんな大きく成長し、お友だちもできましたね。仲良く遊んだにこにこハウスでの思い出に、一緒に写真を撮り、すてきな花束に貼って飾りましょう。



3月の園庭開放

子

市内の各保育施設で、園庭開放を実施しています。入園している子どもたちと一緒に外遊びをしませんか!?子どもや園の様子が確認できますので、来年度入園の方も、ぜひお越しください。

なお、行事等で利用できない場合がありますので、ご利用の際は、直接、各園にお問い合わせください。

日程 毎週(月)～(金) 午前10時～11時(土・日祝日無し)

内容 戸外あそび(雨天の場合は中止)

江田島保育園	☎(42)1629	柿浦保育園	☎(57)2524
切串保育園	☎(43)0213	飛渡瀬保育園	☎(57)2326
宮ノ原保育園	☎(42)1625	認定こども園こよう	☎(42)1626
中町保育園	☎(45)2220	認定こども園のうみ	☎(45)2219
三高保育園	☎(47)0110	認定こども園おおがき	☎(57)2537



平成28年度広島県子供の体力づくり優秀賞授与 （柿浦小学校）



▲▼優秀賞を授与された柿浦小学校

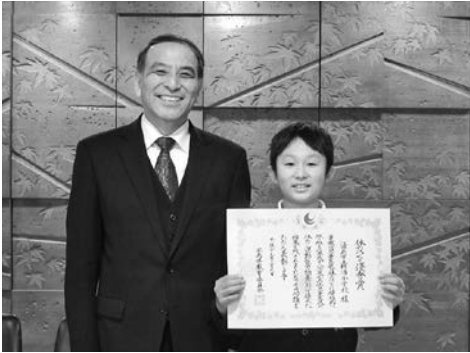

2月6日(月)、柿浦小学校のこれまでの活動が評価され、「平成28年度子供の体力向上関係表彰」において、広島県教育委員会から、体力づくり優秀賞が授与されました。

柿浦小学校では、児童の体力づくりへの関心を高め、生涯を通して、健康を保つための意欲・関心を高めるとともに、新体力テストの結果を受けて、個々の児童の体力の課題を解決していく取組を進めています。

具体的には、個人目標を設定し、校舎内の一階廊下に握力計やストレッチボードを設置し、いつでも計測できるようにしています。

また、大休憩の時間帯に三分間走を実施したり、体育科の授業でサーキットトレーニング等の課題を取り入れた活動を仕組んだりするなど、目標を達成する体験を通して、自己肯定感を高める取組を継続的に推進してきました。

今後も、学校全体で取り組むこととしています。

平成28年度広島県教育賞を受賞

2月10日(金)に、江田島小学校の岡田校長が広島県教育賞の表彰を受けました。

この賞は、学校教育、社会教育、体育・スポーツ、地域文化、教育行政分野を対象とし、功績が特に顕著なものを広島県教育委員会が表彰するものです。

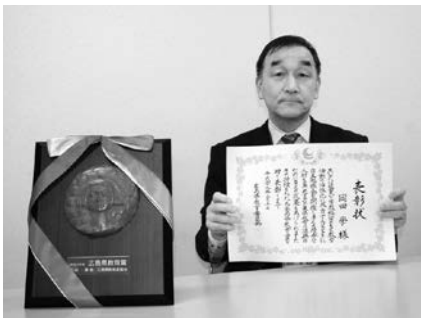

▲表彰された岡田校長

岡田校長は、堅実な学校経営を行い、教育研究を積極的に進める等、教育活動を活性化させ、また、教職員の自主勉強会を開催し、多くの優秀な人材を輩出しました。こうした功績が認められ、今回の受賞となりました。

平成29年度奨学生募集

（問）学校教育課

☎（40）3035

教育委員会では、教育の振興と人材の育成を図るため、経済的理由により高等学校、専修学校、大学等への修学が困難な人に対し、奨学金の貸付を行っています。

▼対象者

- ・ 次の条件の全てに該当する人
- ・ 今年4月から高等学校、専修学校、大学等に入学、または在学中の人で、保護者が江田島市内に居住している
- ・ 学資の支弁が経済的に困難と認められる
- ・ 他の奨学金の貸与を受けていない
- ・ 保護者等に市税等の滞納がない

▼募集期間

4月1日(土)～4月20日(木)
(サービスセンター以外は土日を除きます)

▼貸付利息

無利息

▼貸付期間

在学する学校の正規の修業年限以内

▼償還方法

卒業した年の翌年から貸付を受けた期間の3倍以内の期間で償還

▼募集人員

15人程度

募集要項を市教育委員会のホームページに掲載しています。(ページ下部を参照)

★29年度から、奨学金を返還された方について、補助制度

を設けます。(住所要件等あり) 詳しくは広報えたじま4月号でお知らせします。

修学資金（月額の修学資金）

国公立高校・高等専門学校	私立高等学校	国公立大学
15,000円以内	25,000円以内	35,000円以内
私立大学	国公立専修学校	私立専修学校
45,000円以内	15,000円以内	25,000円以内

入学支度金（新入学生に限る）

国公立高校・高等専門学校	私立高等学校	国公立大学
50,000円以内	50,000円以内	150,000円以内
私立大学	国公立専修学校	私立専修学校
200,000円以内	50,000円以内	50,000円以内

公民館の催し案内

※記載がない場合、開催場所は各館
※電話で各公民館に申し込んでください

「健康で楽しく過ごしましょう」

高齢者大学の受講生を募集します

4月に開講する高齢者大学（町ごとに大学名があります）の受講生を募集します。いつまでも健康で楽しく過ごしましょう。

対象者 60歳以上の人

申込方法 各公民館にある申込用紙を3月13日(月)までに提出してください。

大学名・問い合わせ先

- 江田島古鷹大学（江田島町）
問江田島公民館 ☎（42）0015
- 能美楽習院大学（能美町）
問中町公民館 ☎（45）5123
- 沖美ふれあい大学（沖美町）
問沖美公民館 ☎（47）1000
- 大柿陀峯大学（大柿町）
問大柿公民館 ☎（57）3009

■大柿公民館 ☎（57）3009

▶催しその1

大柿陀峯大学公開講座～江田島市で起こる可能性のある災害を知る～

内容 南海トラフや安芸灘層帯について、身の回りの危険箇所など、地震や津波が起きた時にどのように行動したらよいのか、命を守る方法や行動を知ります。また、まだまだある特殊詐欺の被害についても事例をふまえます。

日時 3月8日(水)

午前10時40分～正午

講師 危機管理課職員

▶催しその2

『大柿十二景の絵馬（扁額）』ワークショップ④

内容 大柿資料館にある『大柿十二景』を詠んだ閑考庵雨丹奉納額から読み取れる背景など江田島市の文化財などから足跡をたどります。

日時 3月14日(火)

午後1時30分～3時

講師 山口美智さん

参加費 無料

申込期限 3月10日(金)

▶催しその3

癒しハンドケア～ハンドマッサージで癒されるほっこりタイム！～

内容 アロマオイルを使って、リラクゼーション効果のあるマッサージ法を伝授します。

日時 3月15日(水)

午前10時～11時30分

講師 川本里子さん

参加費 200円

申込期限 3月10日(金)

▶催しその4

市民ギャラリー『塚迫 和寿絵画(ペン画)展』

内容 鉛筆一本から生み出される妙技。大柿町柿浦在住の塚迫和寿さんの繊細でみずみずしく精密でリアルなペン画の世界をご堪能ください。

期間 3月1日(水)～28日(火)まで

第35回 のうみ公民館まつり

- ◆日時 3月11日(土) 午後1時～5時
3月12日(日) 午前9時～午後3時
- ◆会場 中町公民館
- ◆内容 11日：作品展示(絵画・七宝焼き・陶芸・押し絵・手芸・パソコン絵・押し花)
12日：舞台発表(大正琴・フラダンス・民謡・踊り・カラオケ・詩吟・音戸の舟唄・HIPHOPダンス)・お茶席・食事コーナー等

第36回 えたじま公民館まつり

- ◆日時 3月12日(日) 午前9時～午後3時30分
舞台発表：午前10時30分～
- ◆会場 江田島公民館
- ◆内容 作品展示(ワード絵、写真、絵画、工芸作品等)・舞台発表・バザー、軽食、喫茶コーナー、お茶席等

第38回 大柿公民館まつり

- ◆日時 3月4日(土) 午前9時30分～午後4時(作品展示)
3月5日(日) 午前9時～午後4時(作品展示)
午前9時30分～午後4時(舞台発表)
- ◆会場 大柿公民館

第5回 陀峯大学祭(公民館まつりと同時開催)

- ◆日時 3月4日(土) 午後2時～(開場午後1時30分)
- ◆内容 『上田愛彦オーボエコンサート～市民参加の音楽会 市民も一緒に～』
- ◆市民参加 ハンドベル・ピアノ・歌唱・オカリナ演奏
- ◆出演 オーボエ 上田愛彦 / ピアノ 荒谷心里
- ◆曲目 テレマン作曲 オーボエ・ソナタ、フンメル作曲 序奏とテーマと変奏曲 他

公民館
まつり

第20回

きりくしふれあいまつり

- ◆日時 3月5日(日)
午前9時30分～午後2時
舞台発表：午前11時～
- ◆会場 切串公民館
- ◆内容 作品展示、舞台発表、バザー、軽食コーナー等

【お問い合わせ】 ■江田島公民館 ☎（42）0015 ■切串公民館 ☎（43）0001
■中町公民館 ☎（45）5123 ■大柿公民館 ☎（57）3009



火災・救急・救助は119番

●消防本部・消防署
☎(40) 0119(代)

●能美出張所
☎(45) 4739

平成29年1月1日~31日

火災・救急件数

火災	0件(0件)
救急	155件(155件)

※かつこ内は平成29年1月からの累計

消防つうしん

火災などのお問い合わせは☎(42) 3119へ

平成29年消防出初式を開催

1月15日(日)、前日からの降雪および積雪により、能美運動公園から江田島市スポーツセンターに場所を変更し、式典のみを行いました。

当日は、約1000人の来賓や市民が参観する中、消防団員350人が出席し、消防団員の表彰を実施しました。また、女性分団による豚汁の炊き出しが行われました。



春の火災予防運動

3月1日(水)から7日(火)まで、春の火災予防運動を行います。

▼高齢者世帯への火災予防消防職員がご自宅を訪問し

防火対策などをお話しします。▼地域・事業所への出前講座
火災の予防や、応急手当などの「消防救急出前講座」を随時開催していますのでお気軽にお問い合わせください。

消しましょう

その火その時
その場所で



教えて！公的年金制度の仕組み

(問) 市民生活課 ☎(43) 1634・広島南年金事務所 ☎082(253) 7710

年金 だより

なぜ公的年金制度は必要なの？

私たちの人生には、自分や家族の加齢、障害、死亡などさまざまな要因で自立した生活が困難になるリスクがあります。こうした生活上のリスクは予測することができないため、個人で備えるのは限界があります。これらに備えるための仕組みが公的年金制度です。

年金はどのようなときに受け取れるの？

公的年金と聞くと高齢になったときに受け取る老齢年金のイメージが強いかもしれませんが、公的年金制度には次のようなものもあります。
①重度の障害を負ってしまったときに受け取ることができる「障害年金」
②一家の大黒柱が亡くなってしまったときに残された遺族が受け取ることができる「遺族年金」

公的年金制度はどのような仕組みなの？

公的年金制度は、今働いている世代(現役世代)が支払った保険料を仕送りのように高齢者などの年金給付にあてるという「世代と世代の支え合い」という考え方を基本とした財政方式で運営されています。(保険料収入以外にも、年金積立金や税金が年金給付にあてられています)
自営業者など国民年金のみ加入している人(第一号被保険者)は、毎月定額の保険料を自分で納め、会社員や公務員で厚生年金に加入している人(第二号被保険者)は、毎月定率の保険料を会社と折半で負担し、保険料は毎月の給料から天引きされます。

専業主婦など扶養されている人(第三号被保険者)は、厚生年金制度などで保険料を負担しているため、個人としては保険料を負担する必要はありません。

このように公的年金制度は、日本国内に住む20歳から60歳の全ての人が保険料を納め、その保険料を高齢者などへ年金として給付する仕組みとなっています。

利用しなかった場合は、保険料未納となってしまい、重度の障害を負ったときや、高齢になったときに年金を受け取れなくなる恐れがあります。

おめでとうございます 1月16日～2月15日届け出分
すこやか (地区別50音順・敬称略)

「すこやか」は、生まれたお子さまについて掲載依頼書を提出された場合に掲載しています。掲載希望の場合は、秘書広報室へご連絡ください。

江田島町

伊藤ここみ (小用・2月7日) 宮地 真央 (中央・1月17日)

能美町

内藤日菜汰 (鹿川・1月22日) 中次 凜歩 (中町・1月25日)

大柿町

塩谷 未歩 (飛渡瀬・1月19日) 渡邊 大志 (大君・1月11日)

ご冥福をお祈りします 1月1日～31日届け出分
おくやみ (地区別50音順・敬称略)

「おくやみ」は、亡くなられた方を掲載しています。このコーナーへの掲載を希望されない場合は、秘書広報室へご連絡ください。

江田島町

上田クニコ (小用・74歳) 岡田 廣美 (江南・85歳)
 岡本 正憲 (小用・78歳) 清水美重子 (宮ノ原・84歳)
 下野シゲコ (切串・95歳) 下久セキヨ (津久茂・89歳)
 住岡 好枝 (中央・85歳) 内藤 隆義 (秋月・82歳)
 部家 軍一 (宮ノ原・95歳) 北辰 富則 (中央・66歳)
 吉川 貞人 (小用・79歳)

能美町

荒古江俊子 (高田・91歳) 伊木喜代子 (鹿川・95歳)
 石坂富士子 (高田・55歳) 河賀 孝幸 (中町・65歳)
 栗原 正雄 (中町・95歳) 栗原モミコ (鹿川・91歳)
 小谷 勉 (鹿川・77歳) 齊藤 博嗣 (高田・81歳)
 杉浦 忠夫 (中町・91歳) 竹森みやこ (高田・100歳)
 三笠るみ子 (鹿川・57歳)

沖美町

大國 誓夫 (三吉・92歳) 沖本 誠 (美能・89歳)
 小西 忠行 (岡大王・75歳) 住田 秀子 (三吉・84歳)
 濱田 喜夫 (三吉・70歳) 部家 政美 (三吉・78歳)
 三浦シゲコ (美能・99歳)

大柿町

有重ウエコ (大原・96歳) 内平 四六 (深江・79歳)
 岡崎 祐二 (大原・51歳) 角野 米男 (柿浦・94歳)
 住谷 弘 (柿浦・89歳) 須本 豊 (大原・72歳)
 中西 豊 (大原・80歳) 中本 和子 (深江・89歳)
 濱先 武子 (柿浦・88歳) 増井 宣洋 (深江・72歳)
 丸山三千男 (大君・82歳) 山根竜太郎 (大原・52歳)
 吉兼イサコ (飛渡瀬・87歳)

平成29年1月31日現在
人口と世帯数 (外国人市民を含む)

	男性	女性	計	世帯数
江田島	4,405	4,396	8,801	4,793
能美	2,531	2,759	5,290	2,607
沖美	1,649	1,641	3,290	1,799
大柿	3,438	3,716	7,154	3,602
全体 (前月比)	12,023 (△45)	12,512 (△16)	24,535 (△61)	12,801 (△23)

3月の当番医 ※日程は変更することがあります。
 問健康推進課 ☎ (40) 3242

- 5日(日) 大井(征)医院 (大柿町大原) ☎(57)6500
 診療時間：午前10時～午後5時
- 12日(日) 澤医院 (大柿町小古江) ☎(57)2003
 診療時間：午前10時～午後5時
- 19日(日) 梶川医院 (沖美町岡大王) ☎(48)0201
 診療時間：午前10時～午後5時
- 19日(日) 吉田病院 (江田島町津久茂) ☎(42)1100
 診療時間：午前9時～午後5時
- 20日(祝) 芸南クリニック (大柿町柿浦) ☎(57)3705
 診療時間：午前10時～午後5時
- 26日(日) 澤医院 (大柿町小古江) ☎(57)2003
 診療時間：午前10時～午後5時

※子どもさんの診療については事前に医療機関へ電話でお問い合わせください。なお、症状によっては、呉市医師会休日急患センター等を紹介する場合があります。

3月の相談

■心配ごと相談 (午後1時～3時30分)
 (問)市社会福祉協議会 ☎ (40) 2501

- 7日(火) 農村環境改善センター
- 14日(火) 大柿公民館
- 21日(火) 三高会館
- 28日(火) 江田島公民館

市税などの納期限 3月31日(金)

税などは、期限内に納めましょう。ゆめタウン江田島内の市民サービスセンターでは、土曜日・日曜日・祝日でも納付できます。

- 保育料 (問)子育て支援センター ☎(42)2852
(3月分)
- 住宅使用料 (問)都市整備課 ☎(43)1647
(3月分)

ありがとうございました
寄附 (50音順・敬称略)

ふるさと寄附金として

- 秋山 英樹 (広島市南区) 安藤 朋也 (大阪府大阪市)
- 井上 伸夫 (東京都千代田区) 上田 和光 (大阪府大阪市)
- 上田 雅文 (福山市) 大橋 直重 (愛知県安城市)
- 片岡 勸 (東京都荒川区) 北川 和男 (愛知県常滑市)
- 栗栖 啓次 (広島市安芸区) 小池 俊光 (栃木県宇都宮市)
- 小中 英毅 (東京都世田谷区) 齋藤 麻里 (神奈川県横浜市)
- 佐々井真吾 (広島市西区) 佐々木 徹 (茨城県日立市)
- 田尾 信 (江田島市) 羽田謙次郎 (広島市中区)
- 花田 智憲 (東京都世田谷区) 林 浩一 (福岡県福岡市)
- 増田 卓己 (千葉県市原市) 舛野 正樹 (東京都町田市)
- 山手賢太郎 (呉市)

2016年「江田島市フォトコンテスト」受賞作品



金賞
画題 「とまどい」
出展者 尾上 幸正さん



銀賞
画題 「花畑の番人」
出展者 日浦 進さん



観光協会長賞
画題 「お祭り娘」
出展者 荒木 忠義さん



特別賞 (審査委員長賞)
画題 「笛吹人」
出展者 南川 奎二さん



特別賞 (江田島で働く人賞)
画題 「出港2分前」
出展者 畑 良知さん



特別賞 (おもしろいで賞)
画題 「バシャッ！」
出展者 星野 つぐみさん



特別賞 (学生部門賞)
画題 「サンタが瀬戸内み
そにあらわれた？」
出展者 川崎 康生さん



▲江田島市カキ祭での授賞式の様子

式関係者にとっては急な会場変更などで、大変な苦労だったと思いますが、子どもたちにとってはうれしい贈り物となり、街のいたるところで雪だるまをみる事ができました。



1月15日(日)の江田島市出初式に写真を撮りに行くため家を出ると、見渡す限り一面の雪景色でした。式の会場となりました江田島市スポーツセンターに何とか向い、珍しい雪景色を写真に収めました。

ほつとほつとき

今月の表紙

1月26日(休)、鹿川小学校で行われた赤ちゃん先生テストクラスの様子です。児童たちは赤ちゃんとふれあい、命の大切さを感じました。

