

ETAJIMA

広報 えたじま

2021年2月
VOL.196

2

えたじま
ものがたり 博覧会
- EMOHAKU -



オンライン開催

新しい旅のカタチ。

今月の表紙

えたじまの暮らしを追体験できる観光メニューが島のあちこちで展開される、期間限定のイベント「えたじまものがたり博覧会」がいよいよ開催！今回はスマホ1つで楽しめる、オンラインの観光メニューが体験できます。（関連記事：2～4ページ）

オンライン
開催!

えたじま ものがたり博覧会

- EMOHAKU -

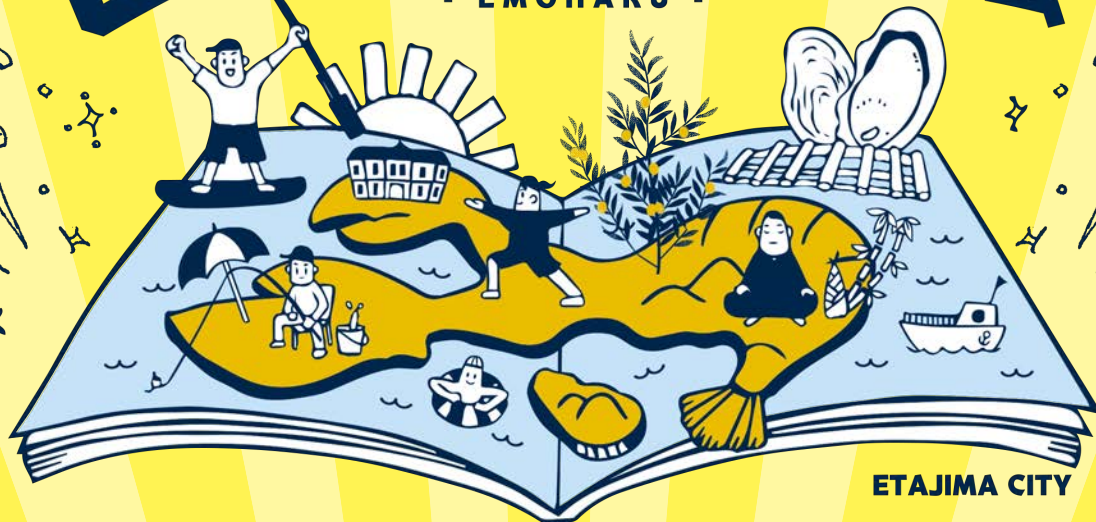

開催期間

2/23 火・祝 >>> 3/7 日

「えたじまものがたり博覧会」は、えたじまの暮らしを追体験できる観光メニューが、島のあちこちで展開される期間限定のイベントです。

今回はスマホ1つでオンラインの観光メニューが楽しめます。海での遊びや、江田島の食、サイクリングや登山、ガイドツアーや紙人形作りなど、さまざまなメニューを用意!

えたじまの暮らしを伝える“ものがたり”を、ぜひ体感してみてください。

※メニュー内容は予告なく変更となる場合があります。

えたじまの暮らしをオンラインで体感!
申し込みはえも博公式ホームページから!

えも博公式ホームページ▶

えたじまものがたり博覧会



2/23

火・祝
14:00 ~ 15:30



#2 歴史刻む洋館、海友舎ガイドツアー

海軍兵学校の移転に影響を受けた江田島の暮らしと海友舎の変遷、建築的なみどころ、文化財建造物の維持運営を担うNPO法人「ぐるぐる海友舎プロジェクト」の活動をメンバーが紹介します。2019年、国の登録有形文化財になりました。通常は外観のみ見学できます。

◆参加費 1,000円◆定員 10人 (最小催行人数 2人)
実施者 ぐるぐる海友舎プロジェクト (南川智子さん)

2/23

火・祝
10:00 ~ 12:00



#1 雅な和紙で創るしおり人形

島のおばちゃん達と楽しく和紙のしおり人形を作ってみませんか?今は手に入りづらくなった色鮮やかな和紙を使い、本にはさめるしおり人形を作ります。和紙人形づくりを通して、子どもたちや地域の人々と交流していた先代の作品も公開します。

◆参加費 2,000円◆定員 5人 (最小催行人数 1人)
実施者 米原弘子さん

2/27

土
10:00 ~ 11:00



#4 元日本チャンピオンが教えるウェイクボード講座

ウェイクボードはスノーボードのような板とブーツを履いて、ボートに引っ張ってもらい水上を滑ったりボートの波をジャンプしたりする、水上スノーボードのようなスポーツです。事前講習動画をみてきた人が初めてのウェイクボードに挑戦!冬でもウエットスーツで快適!?

◆参加費 500円、2,500円◆定員 22人 (最小催行人数 6人)
実施者 木原江美さん

2/23

火・祝
18:00 ~ 20:00



#3 おうちでエタジマン鍋 (肉鍋編)

江田島すっぽん、江田島地鶏、江田島ポーク、江田島を代表するお肉を集めた贅沢なお鍋を囲みましょう!生産者さんから作り手のこだわりやおいしい食べ方なども聞きながら。シメは地元愛されるうどんでごちそうさま!

◆参加費 4,500円◆定員 20人 (最小催行人数 5人)
実施者 後藤峻さんと里山ウェーブメンバーズ

2/27

土
19:00 ~ 21:00



#6 島暮らしに興味のある人あつまれ~!!

約2年前にUターンして、民宿や喫茶を運営する早稲田家、江田島市民、移住者を交えて、田舎暮らしのお話をしましょう!「江田島すっぽんの切り身」、「島のアーティスト chisako imada ステッカー&ポストカード」のどちらかが選べます。移住を考えている方や田舎暮らしをしてみたい方、ご参加ください!

◆参加費 1,000円、5,000円◆定員 15人 (最小催行人数 2人)
実施者 体験民宿 NORA

2/27

土
11:30 ~ 12:30



#5 海軍ゆかりの山で海軍カレーを食べる!

江田島は海も山も素晴らしく、江田島6峰からの眺めは、島並みや行き交う船などが見れ、素敵な情景です。明治時代から続く海軍兵学校(現海上自衛隊第1術科学校・幹部候補生学校)の学生たちがこよなく愛した山、古鷹山から生中継しながら海軍カレーを食べます。

◆参加費 500円、1,500円◆定員 30人 (最小催行人数 5人)
実施者 江田島トレッキング倶楽部

3/6

土

10:00 ~ 10:40



#8 漁港から直送！江田島の新鮮お魚市場

島生活で魚はとて身近な食材。魚のしご（魚をさばくこと）したことありますか？漁船から水揚げされた新鮮な魚をオンラインで買える、特別お魚市場を開催。魚のさばき方にもチャレンジします。あなたも届いた魚のしごをしてからお召上がりください。どんな魚があるかはその日のお楽しみ♪

◆参加費 3,000 円、5,000 円◆定員 20 人（最小催行人数 5 人）
実施者 木原江美さん

2/28

日

11:00 ~ 12:30



#7 「エタジマニア」サイクリストと行く、絶景グルメツアー

江田島大好きな「エタジマニア」サイクリストが、島の見どころやガイドブックにのっていない穴場を超ディープにご案内します。更に！こだわりの発酵飼料とクマン岳の天然水で育てられた地産のポーク&チキンを事前にお届け♪江田島ならではの風景と味と一緒に楽しみましょう☆

◆参加費 2,000 円～ 10,000 円◆定員 20 人（最小催行人数 8 人）
実施者 NPO 法人瀬戸内サイクルメディア

3/6

土

18:00 ~ 20:00



#10 おうちでエタジマン鍋（海鍋編）

島の特産イリコ出汁で作る、今が旬の江田島牡蠣（寒牡蠣）のお鍋を囲みましょう！生産者さんから作り手のこだわりやおいしい食べ方なども聞きながら。

デザートにさつまいもスイーツもついできます♪

◆参加費 4,500 円◆定員 20 人（最小催行人数 5 人）
実施者 後藤峻さんと里山ウェブメンバーズ

3/6

土

11:00 ~ 13:00



#9 牡蠣の水揚げ疑似体験とシェフのオススメ牡蠣調理教室

お届けした牡蠣はどんな場所で水揚げされているのか？江田島の海から中継！！7月にオープン予定の江田島の温泉宿『江田島荘』のシェフが、水揚げされたばかりの牡蠣で料理を紹介します。どんな料理を作るのか乞うご期待！2月から花見時期にかけて一番おいしくなると言われる江田島の牡蠣をお楽しみください。

◆参加費 5,500 円◆定員 30 人（最小催行人数 10 人）
実施者 江田島荘支配人 阿部直樹さん

3/7

日

16:00 ~ 17:40



#12 いらっしゃいませ♡海セラピーカフェ

お家にながら江田島の香りと波のリズムを感じコロナ禍で浅くなった呼吸を整える、アロマスプレー付きズボラセルフケア。当日は、アロマ体質診断とカラーセラピーでセッション。江田島のオリーブ茶とお菓子を食べながらのお喋りタイムも。事前に、オリーブ茶、焼き菓子、アロマスプレーをお届けします。

◆参加費 3,500 円◆定員 10 人（最小催行人数 1 人）
実施者 Bianka 海セラピー（志水友香さん・能宗真梨子さん）

3/7

日

9:30 ~ 12:30

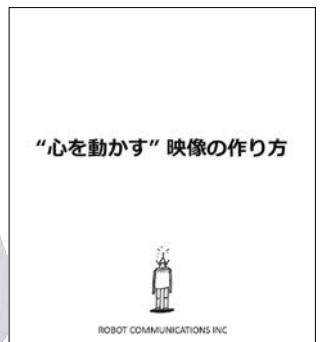

#11 “心を動かす” 映像の作り方

『ALWAYS 三丁目の夕日』『STAND BY ME ドラえもん』などの映画を制作する ROBOT から講師を招き、伝わる映像の作り方を学びます。ROBOT は島民が作った江田島の紹介映像『ただいま 江田島』の制作をサポートした制作会社。素人でも気軽に学べる内容です。

◆参加費 2,000 円◆定員 50 人（最小催行人数 10 人）
実施者 ROBOT 柳井研さん

つむぐ通信

シリーズ連載 その57

「つむぐ通信」では、地域おこし協力隊員が、月替わりで活動内容やイベントなどのお知らせ、地域おこしに関する企画や提案を紹介していきます。

【江田島市地域おこし協力隊（写真左から）】

体験型観光推進員	塚田 忠則
国際交流支援員	小林 純
オリーブ栽培技術指導員	阿部 智宏
プロモーション推進員	牛尾奈緒子

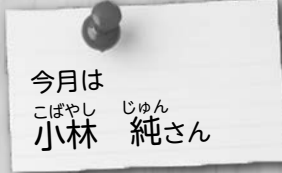

facebookで情報を発信しています

江田島市地域おこし協力隊



厳しい寒さが続くこの頃、つむぐ通信の順番が回ってきました。江田島市地域おこし協力隊として赴任して、早いもので1年10カ月が経ちました。

江田島市の国際化

令和2年12月31日時点で、江田島市の外国人市民数は726人です。これは人口の約3・25%で、広島県内でもトップクラスの数字です。江田島市に居住する多くの外国人市民は、市内の水産業や造船業などに従事し、江田島市の産業を支えています。一方で、令和2年度江田島市市民満足度調査における「国際化・多文化共生の推進」の重要度は、全62の設問の中で一番低いという結果になっています。

隣人であること

江田島市における日本人市民と外国人市民の交流は、共に地域で居住する隣人同士が顔の見える関係性を構築するために欠かせません。

ある日、外国人市民の友人と会う約束をして集合場所まで待っている、自転車のかごに袋一杯の果物を入れてやってきました。彼は「去年たくさん（筆者から）ミカンをもらったので、今日は私がミカンを持ってきました。一緒に食べましょう」と言ってくれました。彼は、去年私がミカンをお裾分けした友人の一人で

した。彼から話を聞くと、仲の良い日本人市民の畑になっていたミカンと一緒に取って、彼の自宅用と合わせて私にも取ってきてくれたとのことでした。ミカンを一緒に食べながら、私は彼に「東ティモールでは外を散歩していたら、道端にいる人や近所の人がよくこうやって果物をくれた。小さな村でみんな顔の見える関係だったから、挨拶しか交わしたことのない人でも自然とみんなと一緒に道端に座って食べていた」というと、彼も「同じです。食べ物があるとみんな寄ってきます。みんなで食べた方がおいしいですし、そこにいなかった隣人にもお裾分けします。そうやって隣人同士がいつも助け合います」と笑っていました。

私は東ティモールにおいて「外国人市民」でしたが、地域を構成する一員として生活していました。私自身が道端にいる人や近所の人に果物をあげたり、あるいはパーティーに招待したりすることもありました。

今回、ミカンをくれた江田島市の友人は「外国人市民」ですが、移住者で地域内のつながりが少ない私の生活を支えてくれます。みかんを通して、私たちは助け合う「隣人であること」を再認識しました。

来年度に向けて

江田島市に赴任して、多くの外国人市民と交流してきました。彼らか

ら多く聞かえてくるのは、「地域のいろんな人（日本人市民）と交流したいけど、きっかけがないし、時間もない」という言葉です。外国人市民は、本国に家族を残し、大きな期待を背負って、縁もゆかりもない江田島市に來ている場合が多いです。外国人市民の中には、心を休める、あるいは心を解き放つ場や人間関係が地域にない人もいます。日本人市民と外国人市民の新たな縁を生み出すことで、誰も取り残さない・誰もが地域の担い手になれる江田島市の実現に貢献したいと思っています。



←スーパー駐輪場での外国人市民との交流（筆者右から3人目）

東ティモールでの木陰交流→（筆者右から3人目）



新型コロナウイルス感染症対策のため受付方法が変わります

申告受付

2/16(火)
≡
3/15(月)

確定申告 市県民税申告

問税務課 ☎ (43) 1636



新型コロナウイルス感染症対策のためのお願ひ

今年の確定申告は、新型コロナウイルス感染症対策のため、受付方法が変わります。また、1件あたりの申告時間の短縮のため、次のとおり事前準備をお願いします。

- 受付** 1時間ごとに区切りを設定した受付簿に、来られた方から順に氏名を記入してください。※**マスク着用**
- 待合室** 受付簿に記載されている申告時間の30分前から待合室で待機してください。
- 検温の実施** 会場に来る前に検温してください。37.5℃以上の場合、会場への入室はできません。(会場入り口でも検温を行います)
- 申告前に準備しておくもの**
- 1** 医療費控除の明細書：1年間の医療費の合計額を計算し

てください。保険者から届く医療費通知を添付すれば、記載内容を簡略化できます。

- 2** 白色申告収支内訳書：1年間の収入とかかった経費を計算し、収支内訳書を作成してください。
- 3** (特定増改築) 住宅借入金等特別控除額の計算明細書：添付書類と計算明細書を作成してください。
- 4** (土地・建物等) 譲渡所得の内訳書
計算明細書などを記載していない場合、時間の都合で受付当日の申告ができない場合があります。必ず、事前に準備をしてください。添付書類や計算明細書などの作成で不明な点は、**1**、**2**は税務課市民税係、**3**、**4**は広島南税務署 ☎082 (253) 3285へご相談ください。

申告に必要なものなど

- 個人番号と本人確認
 - ・ 1点でよいもの：マイナンバーカード
 - ・ 2点必要なもの：個人番号を確認できる書類と運転免許証、健康保険証、在留カードなど
- 利用者識別番号を取得している人は、それがわかるもの(税務署からの申告案内など)
- 印鑑
- 収入金額が分かるもの…源泉徴収票・支払調書・帳簿など
- 生命保険料・地震保険料・国民年金保険料・国民年金基金の掛金などの支払いを証明する書類
- 雑損控除を受けようとする人…その領収書や保険などで補てんされた金額が分かるもの
- 障害者控除を受けようとする人…身体障害者手帳・戦傷病者手帳・療育手帳・精神障害者保健福祉手帳・被爆者健康手帳など

※被爆者健康手帳による障害者控除は厚生労働大臣の認定を受けている場合が対象となります。詳しくは税務課へお問い合わせください。

- 住宅借入金等特別控除(住宅ローン控除)を受ける場合に必要なもの

【初めて申告をする場合】

- ・ 住宅ローンの年末残高証明書
- ・ 売買契約書や工事請負契約書の写し
- ・ 登記事項証明書(登記簿謄本)

【2回目以降の申告をする場合】

- ・ 住宅ローンの年末残高証明書
- ・ 初回申告時の住宅借入金等特別控除の計算明細書の写しまたは税務署から送付される控除証明書

※準備書類が複雑なため、事前に税務課または広島南税務署にお問い合わせください。

▶以下に該当する方は申告時にご注意ください

- 上場株式などの配当所得や譲渡所得の申告について、所得税と個人住民税で異なる課税方式を選択する場合は、「確定申告書」と「住民税申告書」の両方を提出してください。なお、これらに関する「住民税申告書」の提出期限は、個人住民税の納税通知書が送達されるまでです。
- 生命保険年金(個人年金など)は、年金額から掛金相当分の必要経費を差し引いた金額が雑所得として課税対象となります。忘れずに申告してください。

申告相談日程

■市内での申告相談日程 平日（月～金）相談日

相談会場	日時
市役所本庁 4階	2月16日(火)～3月15日(月)
江田島保健センター 1階	2月16日(火)～3月 1日(月)
能美市民センター 2階	3月 2日(火)～3月15日(月) 午前9時～午後5時
沖美市民センター	3月 4日(木)・3月 5日(金)
三高交流プラザ 2階	3月 8日(月)・3月 9日(火)
切申公民館 3階（出張申告相談）	3月 1日(月) 午前9時～午後4時

■平日の日中に申告相談できない方 休日・夜間相談日

相談会場	日時
市役所本庁 4階	夜間相談 2月22日(月)・2月24日(水)・2月25日(木) 午後5時～8時
	休日相談 2月28日(日) 午前9時～午後5時

■市県民税申告

受付窓口	日程	相談会場	日程
税務課（本庁 1階）	2月 1日(月)～2月15日(月)	各申告相談会場	2月16日(火)～3月15日(月)

※市県民税申告が必要な方は、8ページの「あなたは申告が必要ですか」のフローチャートで、②または④（うち申告が必要な方に該当する場合）と判定された方です。

■広島市内での申告相談日程（税務署主催） 問 広島南税務署 ☎082（253）3281

相談会場	日時
NTTクレドホール （基町クレド・パセーラ11階）	平日：2月16日(火)～3月15日(月) 午前9時～午後5時
	休日：2月21日(日)・2月28日(日) 受付：午前8時30分～午後4時

※会場の混雑を回避するため、入場には入場整理券が必要です。入場整理券は各会場で当日配付します（枚数に限りがあります）。LINE を通じたオンライン事前発行も可能です。

※江田島市内および NTT クレドホールの申告相談会場では、確定申告書控に税務署の受付印を押印できませんので、ご注意ください。



スマホから確定申告

国税庁 HP

1 申告会場混雑緩和

確定申告会場の混雑緩和のため

確定申告は、国税庁HPの「確定申告書等作成コーナー」をご利用いただき、自宅などで作成、提出をお願いします。
自宅からスマホでご利用いただけるe-Taxが便利です。

2 申告書作成・送信！

■申告書を作成

画面の案内に従って金額などを入力し作成。

■申告書を送信

○マイナンバーカード方式
○ID・パスワード方式
いずれかの方法で送信。

※印刷して所轄の税務署へ提出することもできます。

3 スマホ専用画面（国税庁 HP）

給与所得、雑所得や一時所得がある方など、多くの方が **スマホ専用画面** をご利用いただけます。

申請書の作成はこちらから！ ▶▶▶



4 医療費控除の明細書が必要

医療費控除を受ける際は、「**医療費控除の明細書**」の提出が**必要**です。「医療費のお知らせ」を添付すると明細書の記入を一部省略できます。

※令和 2 年分の確定申告からは「**医療費の領収書**」の添付または提示による申告はできません。



チェックしてみましょう

あなたは申告が必要ですか？

次の質問に答えていき、申告の必要があると判定された場合は、早めに申告を済ませましょう。

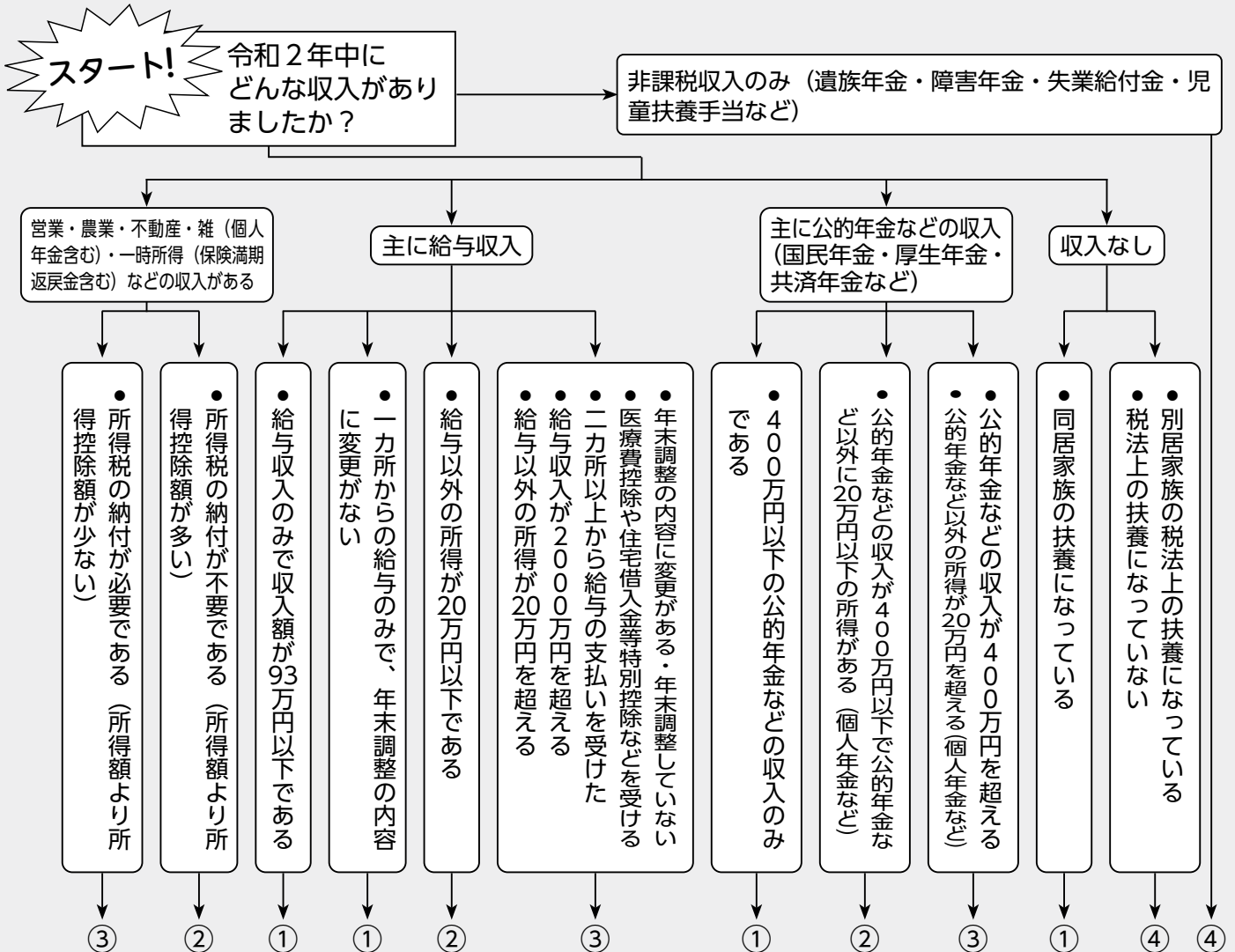

判定結果	申告区分
①	市県民税の申告や確定申告は必要ありません。（医療費控除など源泉徴収票に記載のない控除を受ける場合や、所得税の還付を受ける場合には申告が必要です）
②	市県民税の申告が必要です。（確定申告する場合は、市県民税の申告は必要ありません）
③	所得税の確定申告が必要です。
④	所得税の確定申告は不要ですが、所得（課税）証明書が必要な場合や、医療費の限度額適用の申請、国民年金保険料の減免申請をする場合は、市県民税の申告が必要です。 また、国民健康保険や後期高齢者医療保険に加入している方は、市県民税の申告をすることで、保険料や保険料の軽減を受けることができます場合があります。

※上の案内図は一例です。詳しくは、税務課市民税係 ☎（43）1636 へお問い合わせください。



市職員の給与状況をお知らせします

(問) 総務課 ☎ (43) 1111(代)

職員の給与などは、地方自治法や地方公務員法に基づき、市の条例・規則により定められています。その実態を市民の皆さんにご理解いただくため、令和2年4月1日現在の給与などのあらましを公表します。

■人件費の状況 (令和2年度一般会計予算)

給料	職員手当	給与費計	共済費	人件費計	一般会計予算総額
12億6,343万円	7億8,141万円	20億4,484万円	4億5,371万円	24億9,855万円	158億2,000万円

■職員数など

(1) 総職員数

区分	一般行政職	消防職	合計
職員数	288人	63人	351人 (▲6人)

(2) 級別職員数 (一般行政職・消防職の357人)

区分	1級	2級	3級	4級	5級	6級	7級	合計
標準職務	主事	主任主事・主任	係長	課長補佐	主幹・課長	部長		
職員数	47人	40人	57人	108人	50人	39人	10人	351人
構成比	13.4%	11.4%	16.2%	30.8%	14.3%	11.1%	2.8%	100%

給与は、職務や責任の程度などに応じ、級ごとに区分されています。

■職員給与の状況

(1) 職員の初任給 (初級)

区分	高校卒	大学卒
一般行政職	150,600円	182,200円
消防職	154,900円	188,700円
国の制度行政職(一)	150,600円	182,200円

(2) 職員の平均給料月額と平均年齢

区分	平均給料月額	平均年齢
江田島市	319,100円	42.2歳

※ラスパイレース指数…国家公務員の給与を100として、県や市の給与水準がいくらになるかを示した指数。給与水準を比較するための指標の一つ。

■ラスパイレース指数※の状況

ラスパイレース指数は、県内14市中12番目です。

区分	平成29年	平成30年	平成31年
江田島市	97.9	98.4	98.3
県内市平均	99.6	99.7	99.3

■特別職の給与などの状況

区分	給与・報酬月額	期末手当
特別職	市長	820,000円 6月期 2.250月分
	副市長	700,000円 12月期 2.250月分
	教育長	620,000円 合計 4.500月分
議員	議長	410,000円 6月期 2.250月分
	副議長	355,000円 12月期 2.250月分
	議員	325,000円 合計 4.500月分

■職員手当の状況

(1) 期末勤勉手当と退職手当

区分	手当月など		国との比較
	期末	勤勉	
期末勤勉手当	6月期	1.300月分	同じ
	12月期	1.300月分	
	計	2.6月分	
退職手当	自己都合	定年など	同じ
	最高限度	47.70900月分	
	勤続35年	39.75750月分	
	勤続25年	28.03950月分	
	勤続20年	19.66950月分	
その他の加算措置	定年前早期退職特例措置(2~20%加算)		同じ

(2) その他の手当

区分	手当額	国との比較
扶養手当	配偶者 6,500円 子 10,000円 その他の扶養親族 6,500円	同じ
住居手当	借家 28,000円以内 (家賃によって支給額が異なる)	同じ
通勤手当	交通機関利用者 55,000円以内 自家用車などの利用者 片道2kmから支給し、最高額31,600円	同じ
地域手当	給料+管理職手当及び扶養手当の6.20% (県庁などへの派遣中の期間に支給)	国 10.0%
特殊勤務手当	防疫等作業従事職員の特殊勤務手当 ・・・1日につき1,500円 このほか職務に応じて15種類の手当あり	異なる

募集期間 2月1日(月)～10日(水)

※午後5時15分必着

【問い合わせ先】

▶応募方法について……………総務課 ☎(43)1111(代)

▶職種の内容について……………表中の問い合わせ担当課

会計年度任用職員の待遇など

任用

○一会計年度(4月1日～翌年3月31日)の期間内で任用されます。また、勤務実績や面談などにより、人事評価が良好な場合は、連続任用されることもあります(最大5年)。

給与

○報酬(給料)と通勤費に加え、時間外勤務手当や期末手当(ボーナス・年間最大2.55カ月分)などが支給されます(週20時間以下の勤務の場合は未支給)。

○翌年度以降も同じ職種で任用された場合、経験年数の給与加算があります(上限あり)。

休暇

○年次休暇(有給)、夏季休暇(有給)、忌引(有給)、出産(無給)などの休暇があります。

その他

○勤務条件によって、雇用保険・社会保険に加入できます。

募集職種 ◇配属先《問い合わせ担当課》	人数	職務内容・勤務時間・賃金	必要な資格・技能など
母子・父子自立支援員兼家庭相談員 ◇子育て支援課 《同課・☎(42)2852》	1人	ひとり親家庭の自立支援・子育て家庭の相談対応など 週5日×5～6時間◇時給1,298円(資格なし1,054円)	普通自動車免許 一通りのパソコン操作
保育士(フルタイム) ◇各保育施設 《子育て支援課・☎(42)2852》	5人	各保育施設での保育業務など(勤務場所は応相談) 週5日×7時間45分◇月給171,700円	保育士免許 (幼稚園教諭免許があるとなお良い) 一通りのパソコン操作
保育士(パートタイム) ◇各保育施設 《子育て支援課・☎(42)2852》	2人	各保育施設での保育業務など(勤務場所は応相談) 週5日×5～6時間◇時給1,054円	
有害鳥獣被害対策相談員 ◇農林水産課 《同課・☎(43)1642》	1人	有害鳥獣相談業務 週5日×5～6時間◇時給1,054円	普通自動車免許(AT限定不可)・狩猟免許・小型車両系建設機械特別教育修了者 一通りのパソコン操作
一般事務員 ◇建設課 《同課・☎(43)1646》	1人	建設課での一般事務(データ入力など) 週5日×5～6時間◇時給897円	普通自動車免許 一通りのパソコン操作
学校経営指導員 ◇市内拠点学校 《学校教育課・☎(43)1900》	1人	教育委員会事務局と連携し、市内学校へ訪問・ヒアリング、市内学校での学校経営に関わる指導・助言 週18時間以内の勤務◇時給2,670円	公立小中学校の校長経験者 普通自動車免許
学校非常勤講師(フルタイム) ◇市内小・中学校 《学校教育課・☎(43)1900》	若干名	小・中学校での教科指導など 週5日×7時間45分◇月給210,900円	小学校教諭免許状または中学校教諭免許状など
学校非常勤講師(パートタイム) ◇市内小・中学校 《学校教育課・☎(43)1900》	若干名	小・中学校での教科指導など 週18時間以内の勤務◇時給2,670円	
調理員(パートタイム) ◇江田島・西能美学校給食共同調理場 《江田島学校給食共同調理場・☎(42)0116》	2人	給食調理業務等 週5日×5～6時間◇時給983円(資格なし897円)	調理師免許(資格なしでも可)
一般事務員 ◇大柿地区歴史資料館・灘尾記念文庫 《生涯学習課・☎(43)1902》	1人	大柿地区歴史資料館および灘尾記念文庫の管理・運営など 週4日×7時間程度◇時給897円	普通自動車免許 一通りのパソコン操作
放課後児童支援員・放課後児童補助員 ◇各放課後児童クラブ 《生涯学習課・☎(43)1902》	若干名	各放課後児童クラブでの放課後健全育成事業に係る業務 週5日×4時間◇時給983円(資格なし925円)	放課後児童支援員認定資格(資格なしでも可)
一般事務員 ◇消防本部 《消防本部総務課・(40)0351》	1人	消防本部での一般事務(消防団運営業務など) 週5日×5～6時間◇時給897円	普通自動車免許 一通りのパソコン操作 消防防災の知識・経験

令和3年度（令和3年4月任用） 会計年度任用職員を募集します

4月1日任用予定の会計年度任用職員を募集します。募集職種は下表のとおりです。

応募用紙 市役所本庁、市民センター（江田島・能美・沖美）、三高支所、市民サービスセンターに置いてあります。また、市ホームページからダウンロードできます。

応募方法 申込用紙を総務課（市役所本庁3階）、市民センター（江田島・能美・沖美）、三高支所、市民サービスセンターのいずれかへ提出してください。仕事の詳しい内容などは、問い合わせ担当課へご連絡ください。

※申込みの際は、市ホームページや申込書に添付している公募一覧表を事前にご確認ください。

※面接を2月中旬～下旬（15～25日を予定）の平日に行います。面接日などは、別途お知らせします。

※職種は第3希望まで申し込みできます。欠員状況に応じて、第2希望・第3希望で申し込んだ職種について面接を行うことがあります。

募集職種 ◇配属先《問い合わせ担当課》	人数	職務内容・勤務時間・賃金	必要な資格・技能など
一般事務員（障害者雇用） ◇市役所本庁または各市民センター 《総務課・☎(43)1111》	2人	各課での一般事務等（配属先は面談の上決定） 週5日×6時間以内◇時給983円	身体障害者手帳・精神障害者保健福祉手帳・療育手帳のいずれかをお持ちの方 簡単なパソコン操作 窓口、電話対応ができる方
一般事務員（障害者雇用） ◇学校教育課 《同課・☎(43)1900》	1人	教育委員会事務局での一般事務等 週5日×6時間以内◇時給983円	
一般事務員 ◇江田島コミュニティセンター 《江田島市民センター・☎(42)1111》	1人	江田島コミュニティセンターでの一般事務 （小用出張所事務を兼ねる） 週5日×5～6時間◇時給897円	一通りのパソコン操作
隣保館長 ◇市内隣保館 《人権推進課・☎(43)1635》	1人	隣保館での管理運営業務、人権啓発事業などの企画・立案、各種相談業務 週5日×5～6時間◇時給1,236円	普通自動車免許 一通りのパソコン操作 ※隣保事業士、社会福祉主事の有資格者が望ましい
一般事務員 ◇人権推進課 《同課・☎(43)1635》	1人	人権推進課での一般事務 （隣保館管理運営業務など） 週5日×5～6時間◇時給897円	普通自動車免許 一通りのパソコン操作
徴収員 ◇税務課 《同課・☎(43)1636》	1人	税金の訪問徴収・滞納整理事務 週5日×5～6時間◇時給1,159円	普通自動車免許 一通りのパソコン操作
介護認定調査員 ◇高齢介護課 《同課・☎(43)1651》	2人	介護認定調査に関する事務 週5日×5～6時間◇時給1,159円	普通自動車免許 一通りのパソコン操作 保健・福祉・医療に関する有資格者または保健・福祉・医療の現場で1年以上の実務経験者
地域包括支援センター員（介護支援専門員） ◇高齢介護課（地域包括支援センター） 《同センター・☎(43)1640》	2人	介護予防サービス・支援計画書作成業務 週5日×5～6時間◇時給1,236円	介護支援専門員 普通自動車免許 一通りのパソコン操作 看護師（経験が必要・准看不可） 普通自動車免許 一通りのパソコン操作
地域包括支援センター員（経験のある看護師） ◇高齢介護課（地域包括支援センター） 《同センター・☎(43)1640》			
一般事務員 ◇子育て支援課 《同課・☎(42)2852》	1人	子育て支援課での一般事務 （ファミリーサポートセンター業務） 週5日×5～6時間◇時給897円	普通自動車免許 一通りのパソコン操作
子育て支援員 ◇子育て支援課 《同課・☎(42)2852》	1人	子育てに関する相談及び子育て支援教室の企画・運営 週3～4日×6時間以内◇時給983円（資格なし925円）	普通自動車免許 一通りのパソコン操作 子育て支援員研修修了者優遇

市民のみなさまへ

給付金等	子育て世帯	ひとり親世帯臨時特別給付金【国】	1世帯5万円、第2子以降3万円を給付 ※再支給有り 対象 ①6月分児童扶養手当受給者、②公的年金等を受給し児童扶養手当の全部支給停止者、③家計が急変し収入が児童扶養手当を受給している方と同水準の方	社会福祉課 ☎(43)1638
		ひとり親世帯臨時特別支援金	1世帯5万円、第2子以降3万円を給付 対象 7月分以降児童扶養手当受給者となり、ひとり親世帯臨時特別給付金の申請をしていない方	
	出産した	新生児特別定額支援金	令和2年4月28日～令和3年3月31日までに出産し、出産時から支援金を申請するまでに本市に住所がある方に 10万円 を給付	子育て支援課 ☎(42)2852
	感染・感染の疑いで無給減給	傷病手当金	国保・後期高齢者医療被保険者が、感染または感染が疑われたことで、その療養のために仕事を休んだ期間、一定の要件を満たした場合に限り支給 支給期間 仕事を休んで4日目から、仕事をすることができない期間 支給額 (直近の継続した3カ月間の給与と収入の合計額を就労日数で割った額) × 2/3 × 支給対象となる日数	保健医療課 ☎(43)1639
	感染し、入院した	新型コロナウイルス感染症見舞金	感染し、入院した方に対し、 1人あたり5万円 を支給	社会福祉課 ☎(43)1638
緊急小口資金等の特例貸付を受けた	生活困窮者支援臨時特別給付金	広島県社会福祉協議会が行う緊急小口資金または総合支援資金の特例貸付を受けた方に対し、 1世帯あたり3万円 の特別給付金を支給	社会福祉課 ☎(43)1638	
融資	休業・失業等で生活資金不安	緊急小口資金 休業された方向け 総合支援資金 (うち生活支援費) 失業された方向け	貸付上限額 学校等の休業、個人事業主等の特例の場合 20万円以内 、その他の場合 10万円以内 据置期間 1年以内 償還期限 2年以内 貸付上限額 複数世帯 月20万円以内 単身世帯 月15万円以内 貸付期間 原則3月以内 据置期間 1年以内 償還期限 10年以内	市社会福祉協議会内 くらしサポートセンターえたじま ☎(27)7770
	減免	国民健康保険税・後期高齢者医療保険料・介護保険料減免	収入が前年に比べ3割以上減少するなど、要件に該当する方は、申請により保険税・保険料が減免となります。	税務課☎(43)1636 保健医療課☎(43)1639 高齢介護課☎(43)1651
	国民年金保険料が払えない	国民年金保険料免除	業務が失われた方や、相当程度の所得低下が見込まれる方は国民年金保険料の免除申請ができます。	市民生活課 ☎(43)1634

市民・事業者共通

猶予	納税が今は厳しい	納付猶予の特例制度	事業等の収入が減少した方で、次の要件に該当する場合は、1年間地方税の徴収の猶予を受けることができます。(担保提供不要・延滞金なし) 対象者 ①②のすべてに該当する納税者等 ①令和2年2月1日以降の任意の期間(1カ月以上)で、事業等に係る収入が前年同期に比べて20%以上減少していること。 ②一時的に納付が困難であること。	税務課 ☎(43)1636
	水道料金・下水道使用料支払いが厳しい	水道料金・下水道使用料の支払い猶予	水道料金・下水道使用料の支払いが困難な世帯・事業者を対象に支払いの猶予が受けられます。	業務課 ☎(42)3311

新型コロナウイルス感染症の主な支援一覧

市内事業者のみなさまへ

(問) 交流観光課 ☎ (43) 1644

支援金等

未来創造支援金

地道な販路開拓等により売上高の増加や雇用の維持への取組、販売促進や誘客への取組、新型コロナウイルス感染症予防策の取組、国・県等の支援策を活用する事業者へ支援を行います。

補助対象者 市内で事業を営んでおり、他の類似する支援制度を受給等していない事業者

支援額 上限30万円、下限3万円

補助対象事業

①新商品開発、販路拡大

取組事例：新商品の開発、既存のインターネット販売用ウェブサイトへの登録など

②販売促進、誘客の取組

取組事例：事業者が独自に行う割引サービス、えたじまブランド認定品等江田島産品を飲食店が直接製造店舗から購入したメニューの提供、販売促進用チラシやのぼりなどの作成

③新型コロナウイルス感染症防止対策

取組事例：マスク・消毒液などの購入、アクリル板・透明ビニールシートの購入・設置、換気設備の導入、従業員の感染対策物品（体温計など）の購入

④国県等の新型コロナウイルス感染症対策事業での事業者負担分への支援

取組事例：雇用調整助成金、小規模事業者持続化補助金、家賃支援給付金など

対象となる補助事業の期間 令和2年4月1日～令和3年3月31日

事業継続支援金

売上高が前年同月比で20%以上50%未満減少しており「がんばる商工業等支援金」、「広島県感染拡大防止協力支援金」などの支援を受けることができない商工業等に対して支援を行います。

補助対象者 江田島市内に事業所を有している商工業等の中小・小規模・個人事業者で他の類似する支援制度を受給等していない事業者

支援額 上限10万円

申請期限 令和3年3月31日

がんばる商工業等支援金

売上高等が前年同月比5%以上減少しており、この減少に関係した融資を日本政策金融公庫や銀行などから受けた事業者に対して、融資を受けた額の2%を支援します。

支援額 上限30万円

申請期限 令和3年3月31日

雇用調整助成金等受給サポート補助金

事業者が従業員の雇用を守るための雇用調整助成金等の申請に必要な書類作成などを社会保険労務士に委託した際の委託料などに対して対象経費を全額（消費税は除きます）補助します。

補助対象者 市内に事業所がある中小企業・個人事業主で申請を社会保険労務士に委託し、その支給決定を受けている事業者

支援額 上限10万円

申請期限 令和3年2月28日



広島県

広島コロナお知らせ QR

同じタイミングでその場所を訪れた方の感染が確認された場合、注意喚起のメールが届くサービスです。施設などを利用する際、掲示されたQRコードをスマホなどで読み取り、メールアドレスを入力すれば登録完了。

事業者の皆さまも ご登録を

詳しくは
こちらから
広島県HP



新型コロナウイルス
感染症の最新情報は
こちらから



江田島市公式ホームページ



江田島市公式Facebook



広島県公式ホームページ



厚生労働省ホームページ





一般社団法人広島県精神保健福祉協会長表彰 吉田病院の片山聖子さんが表彰

吉田病院の片山聖子さん（精神保健福祉士）が、一般社団法人広島県精神保健福祉協会長表彰で表彰されました。

精神疾患を抱える方やその家族一人一人と丁寧に関わり、多年にわたり、精神保健福祉事業に貢献されてきました。

現在も、精神疾患を抱える方が地域の一員として自分らしい暮らしができるよう、支援を続けられています。

表彰された片山さん㊦▶



12月16日 あすなろが災害時の避難場所に 江南・飛渡瀬自治会とあすなろが覚書を締結

江南自治会（江田島町）と飛渡瀬自治会（大柿町）が、災害時の一時的な避難場所に、介護老人保健施設あすなろ（江田島町江南）を使用する覚書を、医療法人社団仁風会（青木博美理事長）と交わしました。

これは、江南地区と飛渡瀬地区が、風水害時に冠水の恐れがある地域住民が安心して避難できる施設として、あすなろを使用できないかとの思いから、江南自治会と飛渡瀬自治会が青木理事長と協議し、決定したものです。

あすなろを運営する青木理事長は、「以前からも、近隣の方から、いざというときはあすなろへ避難したい、という声はいただいていた。あすなろは3階建ての施



▲覚書を締結した医療法人社団仁風会・青木博美理事長㊦と飛渡瀬自治会・中野文彦会長（左から2人目）、江南自治会・中下修副会長（左から4人目）

設で、冠水時にも強い。避難所として有効に使ってもらえたらありがたい」と話していました。

令和2年度

開催中止

江田島市カキ祭

2月7日(日)に開催を予定していた令和2年度江田島市カキ祭は、新型コロナウイルス感染症の影響により、中止します。例年、多くの方にご来場いただくイベントのため、新型コロナウイルス感染症の感染予防対策の徹底や、来場者の安全を十分に確保できないと判断し、残念ながら中止を決定しました。

新型コロナウイルス感染症が収束し、来年度、多くの皆さまがお越しになることを願っています。

問 交流観光課 ☎ (43) 1644代

Information

募集 広島広域都市圏 広島ドラゴンフライズ共同応援

(問) 広島広域都市圏協議会
☎ 082 (504) 2017
Bリーグのプロバスケットボールチーム、広島ドラゴンフライズの共同応援を行います。

日時 3月28日(日)午後1時35分～
対戦相手 信州ブレイブウォリアーズ
会場 広島サンプラザホール(広島市西区商工センター3-1-1)

※現地集合です。
募集人数 100人(申込多数の場合は抽選)※広島広域都市圏内にお住まいの方が対象です。

参加費 大人1,200円
高校生以下800円

座席 メインサイド2階(指定席)
申込方法 広島広域都市圏ホームページから申し込み、または、往復はがきに、「ドラゴンフライズ共同応援希望」と明記し、参加者全員の住所、氏名、年齢、電話番号を記入し、2月15日(月)(※消印有効)までに、広島広域都市圏協議会事務局まで郵送。

※小学生以下は大人の同伴が必要
申込先 〒730-8586(住所不要)
広島市役所広域都市圏推進課
広島広域都市圏協議会

広島広域都市圏
ホームページ



広島広域都市圏



無料法律相談会

(問) 権利擁護センターえたじま
☎ (27) 8032
弁護士による無料法律相談会を開催します。新型コロナウイルスの影響による困りごとにも相談可能です。お気軽にご相談ください。(要予約・1組30分以内)

日時 3月6日(土)午後1時～4時
場所 能美保健センター(能美町鹿川)

募集 広島広域都市圏ふるさとの魅力発見バスツアー 名物たこ料理ときのご収穫体験

(問) 広交観光(株)☎ 082 (238) 4930
道の駅みはら神明の里、食事処 蔵、入野きのこセンター、仙石庭園

日時 3月13日(土)9:00～16:30

集合・解散の場所 広島駅新幹線口(南区松原町1-2)
旅行代金 1人7,000円(交通費、昼食代込み)
募集人員 20人(最少催行人数15人。定員に達し次第募集終了)

申込み開始 2月1日(月)

募集 広島広域都市圏ふるさとの魅力発見バスツアー 絶景露天風呂とたけはら町並み散策

(問) 広交観光(株)☎ 082 (238) 4930
きのえ温泉ホテル清風館(昼食・入浴)、たけはら町並み保存地区

日時 3月14日(日)9:00～17:00

集合・解散の場所 広島駅新幹線口(南区松原町1-2)
旅行代金 1人7,000円(交通費、昼食代、入浴料込み)
募集人員 20人(最少催行人数15人。定員に達し次第募集終了)

申込み開始 2月1日(月)

広島県特定(産業別)最低賃金が改定

(問) 広島県労働局賃金室
☎ 082 (221) 9244
呉労働基準監督署☎ (22) 0005
広島県特定(産業別)最低賃金のうち、7業種の特定最低賃金が令和2年12月31日に改定されています。

適用される業種	最低賃金(時間額)	発効年月日	
広島県最低賃金	871円	令和元年10月1日～	
広島県特定(産業別)最低賃金	製鉄業等	970円	
	金属製品製造業	923円	
	はん用機械器具等製造業	935円	
	電子部品等製造業	897円	令和2年12月31日～
	自動車・同附属品製造業	915円	
	船舶等製造業	957円	
	自動車小売業	913円	
各種商品小売業	878円	令和元年12月31日～	

申込み・問合せ
広交観光(株)☎ 082 (238) 4930
(受付9:30～18:00)

その他
・バスガイドは乗車しません(添乗員は同行します)。
・大型バスを定員の1/2程度で利用します。
・旅行業における新型コロナウイルス対応ガイドラインおよび各業種別ガイドラインに基づき、ツアーを設定しています。
・新型コロナウイルス感染状況により、中止する場合があります。

申込み・問合せ
広交観光(株)☎ 082 (238) 4930
(受付9:30～18:00)

その他
・バスガイドは乗車しません(添乗員は同行します)。
・大型バスを定員の1/2程度で利用します。
・旅行業における新型コロナウイルス対応ガイドラインおよび各業種別ガイドラインに基づき、ツアーを設定しています。
・新型コロナウイルス感染状況により、中止する場合があります。

適用される業種など詳しくは、広島労働局労働基準部賃金室または呉労働基準監督署へお問い合わせください。
なお、賃金引上げに取り組む中小企業・小規模事業者は、賃金引上げのための助成制度があります。制度の詳細は、広島働き方改革推進支援センターまたは広島労働局ホームページをご覧ください。



広島働き方
改革推進支援
センター



広島労働局

無戸籍無料相談会

(問) 広島司法書士会

☎ 082 (221) 5345

無戸籍状態を解消するには、家庭裁判所の手続きが必要なケースが多くあり、煩雑なものも多いため、当事者自らが手続きを行うことを躊躇したり、悩んでいる方も多いと思います。

当会では、面接・電話・LINE で無戸籍に関する悩みや不安を聞き、法的手続きの支援を行います。

日時・場所など

▶ 面接相談 (要予約)

2月7日(日) 10:00 ~ 16:00

広島司法書士会総合相談センター

予約専用 ☎ 082 (511) 7196

(平日 10:00 ~ 16:00)

※新型コロナウイルス感染拡大の状況によって中止・縮小の可能性あり。

▶ 電話相談

2月7日(日) 10:00 ~ 16:00

相談専用 ☎ 082 (511) 7196

▶ LINE 相談

2月7日(日)まで ID : @399urvex

費用 無料

相談員 司法書士 20人程度が対応

主催 広島司法書士会

2/7 「北方領土の日」

(問) 総務課 ☎ (43) 1111 (代)

「北方領土」とは、北海道の北東洋上に連なる国後(くなしり)島、択捉(えとろふ)島、色丹(しこたん)島および歯舞(はぼまい)群島のことです。

北方領土は、第二次世界大戦終了直後、ソ連の軍事行動により不法占拠され、ソ連が崩壊してロシアとなった現在もなお、その状態が続いています。

北方領土返還実現には、粘り強い外交交渉が必要ですが、国民が関心を持ち、世論の結集と高揚こそ、国の交渉を支えることにつながります。

皆さんの声と力を合わせて、北方領土の早期返還を実現させましょう。

無料法律相談を中止します

(問) 総務課 ☎ (43) 1111 (代)

2月15日(月)に三高会館で予定していた市顧問弁護士による法律相談は、新型コロナウイルス感染拡大防止のため、中止します。

今後の開催については、予定が決まり次第、お知らせします。

園庭開放

(問) 子育て支援課 ☎ (42) 2852

市内の保育施設では、園庭を開放しています。近くに遊び場や同年齢の遊び相手がない、子育てに悩みを抱えている方など、お気軽にご利用ください。

※行事などで利用できない場合があります。ご利用の際は、直接、各園にご確認ください。

日時 毎週(月)~(金) (土日祝日はなし)

午前 10 時 ~ 11 時

内容 戸外あそび (雨天中止)

保育園名	電話番号
認定こども園えたじま	☎ (43) 1311
切串保育園	☎ (43) 0213
認定こども園のうみ	☎ (45) 2219
三高保育園	☎ (47) 0110
認定こども園おおがき	☎ (57) 2537

小型船舶免許更新・失効講習を開催

(問) 広島小型船舶教習所 ☎ (69) 1065

日時 2月20日(土) 午後6時~

場所 わくわくセンター(能美町鹿川)

申込方法 電話で同教習所へご連絡ください。

出張見積査定無料

わが社のモットー ~ 思い出のピアノを次の笑顔へ届けます ~

ピアノ買わせてください!

▼ワタカベミュージッククラブグループ

なかやま楽器 呉市中通4-9-7

ピアノ夢工房 呉市本町13-18

☎ 0823-27-3838

まずはお気軽にお電話下さい

グループホーム
サンライズ大君



私たちは個人の尊厳を大切に、その人の有する能力に応じた地域の一員として、自立した生活を営むことができるよう、心のこもった質の高い支援で地域福祉に貢献できる施設を目指しています。

サンライズ大君 〒737-2212 広島県江田島市大柿町大君1442-11
電話 0823-57-3000 FAX 0823-57-3003

障がいを持つ人の自立的な生活を支援します。

放課後等デイサービス

おひさま

おひさまはハンディをもつ子どもたちの放課後の遊び場です。遊びが子どものころを育てます。

株式会社 太陽 〒737-2211 広島県江田島市大柿町柿浦1954-1
電話 0823-57-2225 FAX 0823-57-2252



※電話番号のおかけ間違いが発生しています。☎ 0823-57-3000 は江田島市役所の電話番号ではありませんのでご注意ください。

『海生交流協定』で交流促進

広島市内でのイベントを紹介

広島城二の丸復元建物企画展 「発見！ 広島城二の丸展」

(問) 文化振興課 ☎082 (504) 2851

日時 2月8日(月)～26日(金)の午前9時～午後4時30分
(入場は午後4時まで)

場所 広島城跡二の丸復元建物 (広島市中区基町21)

内容 平成元年から6年にかけて木造で復元された二の丸復元建物。本展覧会では、木造復元ならではの実物大のスケールで復元建物の魅力を紹介します。



▲広島城二の丸復元建物

※新型コロナウイルス感染拡大の状況によっては、臨時休館に伴い中止となる場合があります。広島城ホームページなどで最新の情報をお確かめの上、ご来場ください。



広島城

広島市立大学芸術学部 卒業・修了作品展

(問) 広島市立大学事務局教務・研究支援室
☎082 (830) 1504

日時 2月10日(水)～14日(日)の午前10時～午後5時
(建物内への入場は午後4時30分まで)

場所 広島市立大学(広島市安佐南区大塚東三丁目4-1)

内容 芸術学部・芸術学研究科の卒業・修了作品約100点を、校内の芸術資料館や芝生広場など数カ所に展示します。同大学ホームページでも作品を公開します。



広島市立大学



※変更・中止の可能性があります。詳しくは広島市立大学ホームページをご確認ください。

2/28
まで

ひとり親世帯臨時特別給付金の申請

(問) 社会福祉課 ☎ (43) 1638

ひとり親世帯臨時特別給付金の申請期限は2月28日(日)までです。

申請をまだされていない方で申請を希望する方は社会福祉課までご相談ください。



公平委員会委員を選任

(問) 公平委員会 ☎ (42) 1114

公平委員会委員の任期満了に伴い、12月15日(火)に開催された第8回市議会定例会で同意を得た黒神憲二さん(新任・沖美町畑)が公平委員会委員に選任されました。任期は、令和6年12月15日までです。



黒神憲二さん



人権擁護委員を委嘱

(問) 人権推進課 ☎ (43) 1635

1月1日付けで、人権擁護委員に法務大臣から次の方が委嘱されました。

濱野真樹さん(新任)

石根祐二さん(新任)

いろいろな料理がこれ一本で味付けできる

特選だし入り
創業六〇余年
瀬口屋の愛情料理
これ一本
味の理
味付け醤油

●魚の煮付け ●すき焼き ●親子丼 ●ひじき煮
●肉じゃが ●鶏の照り焼き ●牛すじ煮込み
●きんぴら ●里芋の煮ころがし ●ぶり大根など

五 有限会社 瀬口醤油
広島県江田島市大柿町柿浦 2080
Tel 0823-57-2136 Fax 0823-57-7122
ホームページ見てね!

シルバー会員 随時募集中 お仕事 随時承り中

▶訂正とお詫び

前回お知らせした剪定講習会は、シルバー会員のみの参加とし、一般募集は中止とさせていただきます。



(公社)江田島市シルバー人材センター

本所 ☎ (42) 5211 大柿支所 ☎ (57) 3191

広告

地区防災倉庫を整備しています

地震などの大規模災害が発生した場合、消防署など防災関係機関が、電話や道路の不通、火災の同時多発などの理由ですぐに現場へ行くことができないことも想定されます。

本市では、いざというときのために、地区防災倉

庫の整備を進め、平成28年度から今年度までで31自治会全ての整備が終了しました。

倉庫の中には、地域の皆さんがお互いに協力し、防災活動を行うための資機材が入っています。

収容物	数量	収容物	数量
アルファ化米	50食	保存水	120本
アルミブランケット	100枚	リヤカー	1台
救助資機材	1式	油圧式爪付ジャッキ	1台
65mm筒先	1本	65mm消火栓ホース	10本
土のう袋	200枚	ブルーシート	2枚



大規模災害に備えて



防災倉庫 (江田島町向側地区)



救助資機材一式



リヤカー



消火栓ホース・筒先



アルファ化米・保存水



ブルーシート・土のう袋



油圧式爪付ジャッキ



江田島警察署通信 第54号

江田島警察署 ☎ (42) 0110

ニセ警察官からの協力依頼にご注意！



広島市内で警察官をかたった犯人が、被害者に「うそ」の捜査協力の依頼を行い、300万円をだまし取る被害が発生しました。

実際の手口は、まず警察官役の犯人が「特殊詐欺が多発しているので気をつけて」「不審な電話があれば、私の携帯へ電話をかけて」と被害者に電話をかけます。

次に、孫役の犯人が「困っているのを助けて」「お金が必要なので送って」と被害者に電話をかけます。

そして、被害者が警察官役の犯人に電話をかけたところ、警察官役の犯人から「だまされたふり

をして協力して欲しい」「支払ったお金は全額返金する」と言われました。

その後、孫役の犯人が、被害者に現金300万円を指定した場所に宅配便で送らせ、現金をだまし取りました。

警察では犯人を捕まえるため、「だまされたふり」をお願いすることがありますが、本物の現金の用意をお願いすることはありません。

このような電話があれば、すぐに電話を切り、警察に通報しましょう。

1人で判断せずに、家族や警察に相談し、詐欺被害を未然に防ぎましょう。

健康ひろば



心の健康相談（前日までに要予約）

（問）広島県西部保健所呉支所厚生保健課
☎（22）5400

日時 2月12日（金）午後1時30分～3時
場所 市役所本庁4階401会議室

アルコール健康相談会（申し込み不要）

（問）保健医療課☎（43）1639

本人、家族が体験を語り合い、断酒を支援する場です。アルコールのことで悩んでいる方はご参加ください。

日時 2月15日（月）午後1時30分～3時
場所 江田島保健センター

エイズ・梅毒検査（要予約）

（問）広島県西部保健所呉支所厚生保健課
☎（22）5400

日時 2月15日（月）午前9時～正午
場所 広島県西部保健所呉支所（呉市西中央1-3-25）
申込期限 2月12日（金）

運動教室

（問）保健医療課☎（43）1639

生活習慣病予防に関する講義と実技指導を行います。

日時・場所（時間は全て午前10時～11時30分）

▶体力測定（身長測定、握力測定、長座体前屈、開眼片足立ち、移動機能テスト、血圧測定、高精度体成分測定）を行い、結果を一緒に確認しましょう！

- ①2月4日（休） 江田島市民センター別館
- ②2月18日（木） わくわくセンター

申込方法 前日までに電話で申し込み

▶運動を継続するために、自分に合った運動プログラムを作ってみましょう。

- ①3月4日（休） 江田島市民センター別館
- ※申し込み不要

準備物 筆記用具、飲み物、タオル、運動しやすい服装、室内履き、バスタオルもしくはレジャーシート

健康づくりウォーキング教室 （申し込み不要）

（問）保健医療課☎（43）1639

鹿田公園を出発し、いちご農園を目指し歩きます。お気軽にご参加ください。

日時 2月23日（火・祝）午前9時30分～正午

場所 鹿田公園（沖美町是長）

準備物 保険代30円、帽子、飲み物、タオル、運動しやすい服装、運動靴

献血にご協力ください

（問）保健医療課☎（43）1639

日時 2月21日（日）午前10時～正午
午後1時15分～4時

場所 ゆめタウン江田島 駐車場

みんなで繋ごう命のリレー！



ゲートキーパー研修

（問）保健医療課☎（43）1639

あなたの周りに「最近、元気がない」「いつもと様子が違う」など、気になる人はいませんか？ひとりで悩んでいる人を、やさしく包み、ささえる「ことば」があります。大切な人のいのちを地域のみんまで守るために、一緒に考えてみませんか？

日時 2月9日（火）午後2時～3時30分

場所 能美市民センター

講師 鎌田敏さん（こころ元気研究所）

内容 ①ゲートキーパーとは

②対人援助コミュニケーションのポイントなど

申込期限 2月5日（金）

※新型コロナウイルス感染症対策としてオンラインで行います。

命を守る「ゲートキーパー」とは？

心理、社会的問題や生活上の問題、健康上の問題を抱えている人など、自殺の危険を抱えた人々に気づき、声をかけ、話を聞き、必要な支援につなげ、見守る人のことです。特別な資格はありません。

広告を募集しています

「広報えたじま」に掲載する広告を募集しています。詳しくは企画振興課☎（43）1630へお問い合わせください。

広告の大きさなど 1枠縦46mm×横170mm・黒1色

広告の掲載位置 原則「お知らせ」ページの下部
（掲載位置は指定できません）

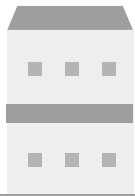

えたじまんのごい通信

～萩の花会～

(江南ふれあいセンター 毎週火曜日 午前10時)

(問) 地域包括支援センター

☎ (43) 1640

Vol.36



私たち萩の花会は、江南ふれあいセンターで毎週火曜日に百歳体操を行っています。その中に90歳の方が2人いらっしゃいます。毎週元気に休まず来てくださるので、その姿に励まされて、他の人たちも90歳を目指して頑張ろうね、と話しています。



みんなが集まると楽しいおしゃべりで盛り上がります。最近の話題は、主に新型コロナウイルスとインシシです。家から歩いて集まれる地域に百歳体操のつどいがあることに感謝しています。今後みんなが笑って楽しく健康づくりをしていきたいです。

おすすめメニュー

Cooking 154

ごまじゃこあえ

熱量
40kcal
(1人分)



ちりめんをカリカリに炒めることで、歯ごたえのある和え物になります。

■作り方

- ① キャベツ、ニンジン、小松菜は3cm幅に切る。
- ② キャベツ、ニンジン、小松菜はゆでて水気を切り、冷やしておく。
- ③ ちりめんはカリカリになるまで炒め、白いりごまは半分をすりつぶして、すりごまにする。
- ④ ★の調味料を合わせておく。②、③と★の調味料を和えてできあがり。

■材料 (4人分)

キャベツ.....	150g	白いりごま.....	大さじ1
小松菜.....	50g	★酢.....	小さじ1
ニンジン.....	20g	★砂糖.....	小さじ1
ちりめん.....	15g	★しょうゆ.....	小さじ1と1/2

江田島学校給食共同調理場

毎月19日は食育の日!

家族そろっていただきます!!





国保1人当たりの医療費の状況

問 保健医療課 ☎ (43) 1639

本市の国保加入者1人当たり医療費(医療費総額÷被保険者数)は、全国平均・県平均を上回っています。

※ご存じですか? 所得税などの医療費控除の特例「セルフメディケーション税制」(詳しくは広報えたじま11月号23ページをご覧ください)

令和2年7月診療分の国保1人当たりの医療費

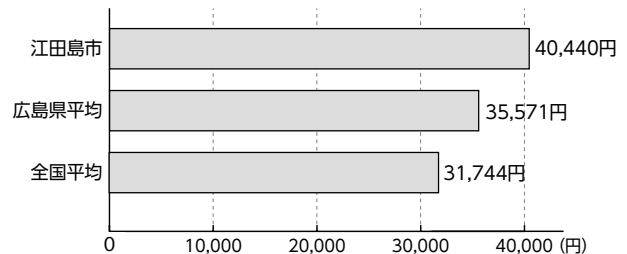

保険税(料)の軽減! 遺族・障害年金を受給している方は申告をお忘れなく!

問 保健医療課 ☎ (43) 1639

国民健康保険・後期高齢者医療(原則、対象者は75歳以上)制度は、被保険者と世帯主の合計所得により、保険税(料)の軽減などを判定します。

軽減に該当する所得でも未申告の方は、保険税(料)は軽減されません。確定申告をされた方または

公的年金を受給している方など所得の把握ができていない方以外は、市県民税の申告をしてください。

特に、遺族・障害年金を受給している方または収入がない方は、市県民税の申告(6~8ページ参照)を忘れないようにしてください。

2/27(土)まで・無料で受けられる! 39歳以下の国保被保険者は生活習慣病健診を

問 保健医療課 ☎ (43) 1639

年に1回健診を受けていますか? 「まだ若いから受けなくても大丈夫」「私は健康」といって健診を受けない方も多いのではないのでしょうか。

高血圧症・脂質異常症・糖尿病などの生活習慣病は、初期には自覚症状がなく症状が出た時には重症化していることもあります。

若いときから健診を受け、自分自身の健康に関心を持ち、生活習慣病健康診査(39歳以下の方)を受けましょう。

実施期間 2月27日(土)まで(費用無料)

詳しくは、市ホームページまたは健診ガイドブックをご覧ください。



令和2年度住民健診 江田島市

お薬手帳を持ちましょう!

問 保健医療課 ☎ (43) 1639

「お薬手帳」とは、これまでに自分が病院などで処方された薬の記録をまとめるための手帳です。

いつ、どこで、どのような薬を、どれくらいの量で処方してもらったのか、自分が服用してきた薬の履歴を1冊で把握できます。

お薬手帳には過去の病気や副作用・アレルギー歴が記録されているため、新たに薬を処方してもらうときなどに、副作用や飲み合わせのリスクを軽減することができます。

また、普段からお薬手帳を持ち歩いていれば、自分

自身が服用している薬がどのようなものか、正しい情報を伝えることができます。そのためにも、お薬手帳は一冊にまとめ、有効に活用しましょう。



2月のミニ図書館

期日	時間・場所
	午前10時～11時 津久茂児童館
	午前11時15分～正午 切串公民館
3日(水)・ 17日(水)	午前11時～正午 三高会館
	午後2時～3時 市役所本庁1階ロビー
	午後2時15分～3時 市民サービスセンター

2月の休館日

2館共通の休館日

毎週木曜日(定期休館)

11日(祝)(祝日休館)

23日(祝)(祝日休館)

江田島図書館☎(42)1417

24日(水)～28日(日)(臨時休館)

能美図書館☎(45)0075

※来館の際は、マスクの着用をお願いいたします。

図書館 だより

開館時間

午前9時30分～午後7時

江田島市立図書館ホームページ



江田島図書館



■みんなの広場

「とうもろこし人形を作ろう！」

とうもろこしの皮を使って森の妖精を作ります。

日時 2月6日(土)午前10時30分～

場所 江田島図書館2階

対象 どなたでも(小さいお子さんは保護者同伴)

定員 6人(事前に申し込みが必要)

■蔵書点検による臨時休館

江田島図書館は、蔵書点検のため次のとおり臨時休館します。

休館日 2月24日(水)～28日(日)

休館中の本・雑誌の返却は入口横の返却ポストへお願いします。ただし、CD・DVDは、3月1日(月)以降に直接カウンターへ返却してください。

なお、能美図書館は定期休館日以外は開館していますので、ご利用ください。

※能美図書館は、蔵書点検のため3月8日(月)～10日(水)に臨時休館します。

能美図書館



■第184回ふれあい広場

「ひな人形を作ろう！」

日時 2月13日(土)午後1時30分～

場所 能美図書館2階研修室

対象 大人

定員 6人(事前に申し込みが必要)

参加費 無料

ファミリーサポートセンター会員募集

子

ファミリーサポートセンターとは、保育園や学校の時間以外で、子どもを預かってほしい時に有償ボランティアの方が預かる制度です。

センターで子どもを預けたい方(依頼会員)と預かってもいいですよという方(サポート会員)とをマッチングし、子育ての援助をします。

令和3年4月からこの事業を開始する予定で、これに先立ち、依頼会員とサポート会員を募集します。

事前に会員登録をしていただき、会員同士顔合わせ

をしたうえで、お子さまを預かります。

まずは、会員登録をして、ボランティアの方と顔なじみになりましょう!!

対象者

▶依頼会員…生後6か月から小学生のお子さんがある家庭

▶サポート会員…子育て支援員研修地域保育コース(ファミリーサポートセンター事業)を受講している方

問い合わせ 子育て支援課☎(42)2852

切串保育園・三高保育園が認定こども園に変わります

子

令和3年度から、切串保育園・三高保育園が認定こども園に変わります。

これにより、3歳児以上(年少クラス以上)のお子さんは、保護者の就労など、入園要件の有無に関わらず、1号認定(幼稚園機能)で受け入れます。

要件に該当しないために仕方なく他の認定こども園

に入園申請をしている方、他の認定こども園には遠くて通えないので入園申請をあきらめている方などで、切串保育園・三高保育園に入園希望の方は、子育て支援課または各保育施設にお問い合わせください。

※新年度入園の受付期間は終了していますが、2園については、2月10日(水)まで申請を受け付けます。

子育てひろば



保 健医療課からのお知らせ
☎ (43) 1639

食育体験事業

「トマト&オリーブクッキング」

9マス弁当を作ろう！

日時 2月21日(日)
午前10時～正午

場所 鷺部交流プラザ

対象 子どもと保護者（子どもの年齢制限なし）

参加費 200円

準備物 三角巾、エプロン、タオル、お茶、マスク

申込期限 2月12日(金)

「食育チャレンジクッキング」

地元の野菜などを使って弁当作り

日時 3月13日(土)
午前10時～正午

場所 能美保健センター

対象 子どもと保護者（子どもの年齢制限なし）

参加費 200円

準備物 三角巾、エプロン、タオル、お茶、マスク

申込期限 3月5日(金)

子 育て支援課からのお知らせ
☎ (42) 2852

オンラインおしゃべり広場

オンライン上で手遊び・歌などを一緒に楽しみましょう。事前にメールで申し込み、アプリの取得が必要です。



詳しくは市ホームページをご覧ください。

日時 2月1日(月)・17日(水)・25日(木)
午前11時～11時30分

ご利用ください！ にこ♡にこハウス

にこ♡にこハウスでは、保健師や子育て支援員が常駐し、子育ての相談・支援を行っています。お気軽にお立ち寄りください。

また、オープンスペースは平日午前10時～午後4時まで開所しています。身長・体重計もありますので、ぜひご利用ください。

場所 江田島町中央4-18-28（認定こども園えたじまの西隣）

※新型コロナウイルス感染症拡大防止のため、中止・変更となる場合があります。

乳幼児健診・相談

子

種別	実施日	対象児	場所
乳児	2月10日(水)・24日(水)	令和2年8月・9月・10月生まれ	子育て世代包括支援センター (江田島町中央4-18-28)
1歳6カ月児	2月9日(火)・25日(木)	令和元年5月・6月・7月生まれ	
3歳6カ月児	2月8日(月)・26日(金)	平成29年5月・6月・7月生まれ	
5歳児	2月12日(金)・19日(金)	平成27年10月・11月・12月生まれ	

対象児には個別に通知します。1週間前までに通知がない場合は、子育て支援課☎(42)2852へご連絡ください。

受付時間 午後1時～2時

※新型コロナウイルス感染症拡大防止のため、受付時間を区切っています。詳しくは個別通知をご確認ください。

※健診日の午後はオープンスペースを利用できません。(屋外は利用可能)

子育て支援アプリえたじま (母子モ)

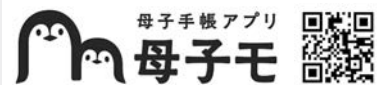

子

■子育て支援アプリえたじま (母子モ) とは？

妊娠期から育児期まで、妊婦・ママ・パパに必要な情報を配信し、子育てをサポートするアプリです。

■どんな機能があるの？

- ・妊娠中のお母さんや出産後の赤ちゃんの体重などを入力すると自動でグラフになり、変化を確認できます。
- ・妊娠中の思い出や育児期のイベントの記録をパパやおじいちゃん・おばあちゃんにも共有できます。
- ・種類が多い予防接種を最適なスケジュールでお知らせします。
- ・子育てやイベント情報などのお知らせが届きます。
- ・オンラインで妊娠中から子育て期の相談ができます。

■登録方法

アプリストアから「母子モ」と検索。または、QRコードを読み取りダウンロードしてください。

オンライン相談をご利用ください

子育て支援アプリえたじま (母子モ) を利用して、スマートフォンやパソコンなどのビデオ通話により、妊娠期から子育て期にわたる相談ができます。電話相談と違い、お互いの顔を見ながら相談ができるため、より安心して相談をうけることができます。

■オンライン相談の利用方法

- ①アプリストアから「母子モ」と検索。または、QRコードを読み取りダウンロードする。
- ②オンライン相談の仮申し込み。申込先となる、子育て支援課☎(42)2852へ電話をかける。
- ③「子育て支援アプリえたじま (母子モ)」から予約確定メールを送付する。
- ④市からメール (オンライン用招待URL) を受け取る。
- ⑤予約当日に、オンライン相談を行う。



市議会の仕組みや役割を学ぶ 「令和2年度江田島市議会アドベンチャー」を実施

1月18日(月)、市内の全小学校第6学年を対象に市議会の仕組みや役割を学ぶ「令和2年度江田島市議会アドベンチャー」を実施しました。

今年度は、全体の実施時間を短縮するとともに、三密に配慮して議場で議会形式の意見発表を行うなど、新型コロナウイルス感染症対策を行

いながら実施しました。

意見発表では各校の代表児童が、「江田島市の活性化」や「江田島市の環境問題」など、市民が安心して暮らせる、よりよい街づくりに向けた意見を発表し、市の職員からの答弁を聞くことにより、市政への関心を高めました。



意見発表の様子 (㊤：大古小学校、㊦：鹿川小学校)

学用品の購入や給食費などの援助を行っています

問 学校教育課 ☎ (43) 1900

市教育委員会では、経済的な理由により就学が困難と認められる児童生徒の保護者に対して、学校で必要な学用品費や給食費などの援助を行っています。

令和3年度に入学する児童・生徒は、2月8日(月)までに申請すれば、「新入学児童生徒学用品(ランドセル、通学用服、上履きなど)費」が入学前(2月末頃予定)に支給されます。

対象者

市内に住所があり、江田島市立小・中学校に就学中(予定)の児童・生徒の保護者で、次のいずれかに該当する場合。

- 生活保護を受けている世帯
- 生活保護が停止または廃止となった世帯
- 市民税などが非課税または減免されている世帯
- 国民年金保険料の減免世帯
- 国民健康保険税の減免または徴収猶予の世帯
- 児童扶養手当を受給している世帯
- 失業対策事業適格者手帳を有する日雇労働者等世帯

このほか特別な理由により対象となる場合があります。

※新入学児童生徒学用品費の入学前支給を希望する場合、3月末日までに転出する予定がある方は対象外となりますので申請はご遠慮ください。

申請方法 申請書類を就学中(予定)の学校へ提出。中学校新1年生のいる世帯は就学中の小学校へ提出。

※申請書類は各学校・市教育委員会ホームページにあります。

申請期限

▶入学前支給を希望する場合

- ・小学校新1年生と中学校新1年生：2月8日(月)

▶入学前支給を希望しない場合

- ・小学校新1年生：4月12日(月)
- ・小学校2年生～6年生と中学校新1年生～3年生：2月8日(月)

就学援助の内容(令和3年度)(単位：円)

支給費目	小学校		中学校	
	1年	2～6年	1年	2・3年
学用品費など(年額)	13,230	15,500	25,040	27,310
新入学学用品費(年額)	51,060		60,000	
校外活動費(宿泊を伴う)	対象経費の自己負担分			
修学旅行費				
医療費				
学校給食費				

※年度途中の認定の場合、原則、認定された月分からの支給

学びのひろば

※新型コロナウイルス感染症拡大防止のため、中止・変更となる場合があります。

※記載がない場合、開催場所は各館
※電話で各施設に申し込んでください

■学びの館 ☎ (42) 1145

～虹色の光がきらめく～

サンキャッチャー作り

クリスタルガラスやビーズを使って、インテリアアクセサリーのサンキャッチャーを作ります。窓際に飾ると太陽の光を受けて、お部屋に虹色の光を呼び込みます。

日時 2月25日(休)
午後1時30分～3時30分

講師 May Tellさん

対象 どなたでも (小学3年生以下は

保護者同伴)

参加費 1,300円

定員 5人 (先着順)

■沖美ふれあいセンター

☎ (47) 1000

料理教室

江田島の伝承料理・旬(冬)の野菜を使った料理!

日時 2月19日(金)午前9時30分～

場所 三高会館

講師 山根理恵さん

参加費 500円

定員 7人

準備物 手拭き、台拭き、三角巾、エプロン、マスク、料理持ち帰り容器

申込期限 2月12日(金)



江田島市駅伝大会開催 と交通規制のお知らせ

(調) 市体育協会 ☎ (45) 5461

日時 2月21日(日)
午前10時スタート

コース

能美運動公園～中町～鹿川～小古江～大原～柿浦～飛渡瀬～江南～能美運動公園

交通規制

午前9時50分～11時30分
※選手の進行方向に向かって片側交通規制、最終ランナー通過後規制解除(午前11時30分規制終了)。



学びの館 市民ギャラリー 2月

江田島焼 沖山工房 作陶展

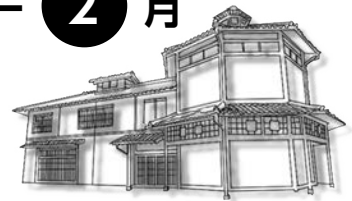

「江田島焼」の窯元 沖山努さんの作品展を開催します。江田島焼は、江田島産の牡蠣殻を釉薬ゆうやくを使って作られる江田島ならではの陶芸作品です。普段は工房でしか見られない作品をゆっくりご覧いただけるチャンスですので、ぜひご来場ください。

～釉薬とは～

陶芸作品に色を付けたり光沢や味を出すのに使われる薬のことで、作品を表現する上で重要な役割を持っています。

展示期間 2月5日(金)～25日(休)

開館時間 午前9時30分～午後4時30分(火・祝除く)

入場料 無料

10言語対応「広報えたじま」デジタルブックで配信中!



Delivering
Multi Languages!



This Public relations magazine
can be read in 10 languages

○ブラウザでもアプリでも、スマホやタブレットで読める

○読みやすいUDフォントで読めて、サイズも調整できる

○動画や写真も楽しめる

○10言語で読める・聞ける
(音声読み上げ対応※)

無料

FREE APP



※ブラウザ版は音声読み上げには対応していません。音声読み上げには無料アプリ(カタポケイ)のインストールが必要です。



火災・救急・救助は119番

- 消防本部・消防署
☎(40) 0119(代)
- 能美出張所
☎(45) 4739

令和2年12月1日～31日

火災・救急件数

火災	1件(15件)
救急	112件(1,360件)

※()内は令和2年1月からの累計

消防つうしん

火災などのお問い合わせは☎(42) 3119へ

令和2年 火災・救急概要

令和2年中の火災件数は15件で、前年に比べると4件増加しました。火災種別で見ると車両火災が2件、その他火災(畑や空地などの火災)が5件増加し、建物火災、林野火災、船舶火災は各1件ずつ減少しました。また、これらの火災により2人の

の負傷者が発生しました。救急出動件数は、1360件で、昨年より181件減少しています。救急車は1日約4件出動し、市民の皆さま約17人に1人が救急車を利用したことになります。

※消防署では、「防火対策」や「ケガ・病気についての「予防救急」の出前講座をいつでも受け付けています。

救急件数 (単位: 件)

地区別	令和2年	令和元年	前年比
江田島	455	560	△105
能美	316	355	△39
沖美	175	204	△29
大柿	414	422	△8
合計	1,360	1,541	△181

火災件数 (単位: 件)

地区別	令和2年	令和元年	前年比
江田島	3	2	1
能美	2	3	△1
沖美	2	4	△2
大柿	8	2	6
合計	15	11	4

救急種別件数 (単位: 件)

種別	令和2年	令和元年	前年比
急病	705	866	△161
転院搬送	308	336	△28
一般負傷	239	246	△7
交通事故	62	47	15
その他	46	46	—
合計	1,360	1,541	△181

火災種別件数 (単位: 件)

種別	令和2年	令和元年	前年比
建物	3	4	△1
林野	0	1	△1
車両	2	0	2
船舶	0	1	△1
その他	10	5	5
合計	15	11	4

老齢基礎年金は、いつからいくら受けられる？

問 市民生活課 ☎(43) 1634・広島南年金事務所 ☎082(253) 7710

年金 だより

老齢基礎年金をもらう条件

原則として、保険料を納めた期間と免除された期間などを合算した対象期間が10年以上ある場合、65歳に達したときに支給されます。

老齢基礎年金がもらえる年齢

原則65歳からもらえます。ただし、希望すれば60歳からもらうことや、65歳を過ぎてももらうこともできます。

65歳より早くもらう場合は、1カ月早く受けるとに0.5%の減額になります。反対に、65歳より遅くもらう場合は、1カ月遅く受けるとに0.7%の増額になります。

この、もらい始めたときの受給率は一生変わらないので、特に早くもらい始める時は注意が必要です。さらに、早くもらい始めると、障害年金が受けられなくなるなどの制約があります。

老齢基礎年金の年金額

満額 78万1700円

(令和2年度の年額)

※20歳から60歳に達するまでの40年間、国民年金保険料をすべて納めた場合の金額

保険料を納付した期間が40年より少ないときや、免除期間がある場合は、不足する期間に応じて減額されます。計算方法は次のとおりです。

なお、国民年金の加入は60歳で終了ですが、免除期間や未納期間があるなどの場合、希望者は65歳になるまで加入することもできます。

免除期間がある場合の計算方法

令和2年度 781700円

$$\left[\frac{1}{4} \times \frac{7}{8} + \frac{3}{4} \times \frac{3}{4} + \frac{3}{4} \times \frac{5}{8} + \frac{1}{2} \times \frac{1}{2} \right] \times 480 \text{月} \times \text{保険料を納めた月数}$$

繰上げ繰下げ受給率

※平成21年3月以前の免除期間は、
 [全額免除月数] × 1/3
 [3/4免除月数] × 1/2
 [半額免除月数] × 2/3
 [1/4免除月数] × 5/6
 として計算します。

おめでとうございます 12月16日～1月15日届け出分
すこやか (地区別50音順・敬称略)

「すこやか」は、生まれたお子さまについて掲載依頼書を提出された場合に掲載しています。掲載希望の場合は、企画振興課へご連絡ください。

江田島町
野中 進司 (大原官有地・12月14日)

大柿町
浜先 柗奈 (柿浦・12月26日) 細川 八桜 (柿浦・12月28日)
高橋優希花 (大原・1月8日)

ご冥福をお祈りします 12月1日～12月31日届け出分
おくやみ (地区別50音順・敬称略)

「おくやみ」は、亡くなられた方を掲載しています。このコーナーへの掲載を希望されない場合は、企画振興課へご連絡ください。

江田島町
石田 房子 (切串・90歳) 伊藤 孝行 (小用・67歳)
大方美紀子 (津久茂・69歳) 岡本 朝江 (小用・94歳)
沖中 禮子 (切串・72歳) 川口 義光 (秋月・93歳)
桐野 重美 (中央・81歳) 荒神 義美 (津久茂・82歳)
澤柳 静雄 (宮ノ原・82歳) 下川 勝彦 (切串・77歳)
下野 節子 (切串・75歳) 新本シズエ (中央・74歳)
空中 敏夫 (秋月・96歳) 立畑 博司 (中央・67歳)
福島 静磨 (切串・89歳) 南 イツコ (切串・92歳)
山中ヨシエ (中央・102歳)

能美町
川向フミ子 (高田・95歳) 白地 純三 (鹿川・79歳)
野村 幸善 (鹿川・58歳) 堀野 武男 (鹿川・52歳)
山本アイコ (鹿川・97歳)

沖美町
田中 正則 (三吉・78歳) 野村ツルコ (三吉・91歳)
三浦 明子 (美能・75歳)

大柿町
石田ミ子コ (大原・88歳) 宇都宮文子 (大君・85歳)
江口 廣秋 (深江・74歳) 重長美智江 (大原・91歳)
桑田タツエ (大原・88歳) 清水マサコ (飛渡瀬・93歳)
立田 健一 (大原・87歳) 出口アヤコ (小古江・95歳)
東方田 宏 (大君・84歳) 徳田ハツヨ (飛渡瀬・105歳)
中元 和子 (大原・74歳) 畠岡 弘 (大君・90歳)
花崎 秀一 (大原・96歳) 佛崎 正光 (深江・87歳)
松田ヨリエ (大原・86歳) 米田 光夫 (柿浦・88歳)

市税などの納期限 3月1日(月)

税などは、期限内に納めましょう。ゆめタウン江田島内の市民サービスセンターでは、土曜日・日曜日・祝日でも納付できます。

国民健康保険税 (8期)	(問) 税務課	☎ (43) 1636
後期高齢者医療保険料 (8期)	(問) 保健医療課	☎ (43) 1639
介護保険料 (8期)	(問) 高齢介護課	☎ (43) 1651
保育料 (2月分)	(問) 子育て支援課	☎ (42) 2852
住宅使用料 (2月分)	(問) 都市整備課	☎ (43) 1647

2月の当番医 ※日程は変更することがあります。
問 保健医療課 ☎ (43) 1639

7日(日)	大君浜井病院 (大柿町大君)	☎ (57) 5678
11日(祝)	川崎医院 (能美町鹿川)	☎ (45) 2031
14日(日)	島の病院おおたに (能美町中町)	☎ (45) 0303
21日(日)	青木病院 (江田島町中央)	☎ (42) 1121
23日(祝)	砂堀医院 (能美町中町)	☎ (45) 3333
28日(日)	深江長坂医院 (大柿町深江)	☎ (57) 2036

※子どもさんの診療については、事前に医療機関へ電話でお問い合わせください。なお、症状によっては、休日急患センター(呉医師会病院内)などを紹介する場合があります。

2月の相談

■心配ごと相談 (午後1時～3時30分)
問 市社会福祉協議会 権利擁護センター ☎ (27) 8032
2日(火) 能美保健センター
9日(火) 大柿老人福祉センター
16日(火) 沖美市民センター
22日(月) 江田島市民センター別館 (旧江田島公民館)

寄附 (50音順・敬称略)

ふるさと寄附金

会津 勇輝 (長野県安曇野市)	石原 昌水 (能美町)
今本多計臣 (静岡県静岡市)	上田 和光 (大阪府大阪市)
上野 晃一 (埼玉県所沢市)	内田 岳人 (静岡県浜松市)
大森 文彦 (岡山県岡山市)	片桐新之介 (兵庫県尼崎市)
川口 哲也 (千葉県君津市)	川崎 晃 (神奈川県平塚市)
岸田 和也 (大阪府守口市)	高祖 敏明 (東京都千代田区)
小林 潤平 (東京都墨田区)	島田 隆幸 (千葉県柏市)
清家 暁 (福岡県北九州市)	関藤 正敏 (北海道札幌市)
田尾 信 (大柿町)	谷口 晋一 (岡山県岡山市)
中下 満 (埼玉県坂戸市)	西端 律子 (大阪府大阪市)
平 勝憲 (広島市佐伯区)	平 みゆき (広島市佐伯区)
Poon Helen (東広島市)	藤田 慎也 (広島市南区)
松崎 由幸 (京都府京都市)	松丸剣志郎 (千葉県市川市)
三木 隆行 (東京都練馬区)	村田 耕次 (東京都中央区)
山下 裕之 (京都府京都市)	横山 佳佑 (兵庫県西宮市)
吉田 晃士 (愛知県豊田市)	渡邊 幹夫 (東京都北区)

令和2年12月31日現在
人口と世帯数 (外国人市民を含む)

	男性	女性	計	世帯数
江田島	4,015	3,946	7,961	4,582
能美	2,373	2,541	4,914	2,520
沖美	1,479	1,475	2,954	1,699
大柿	3,151	3,376	6,527	3,453
全体 (前月比)	11,018 (△10)	11,338 (△30)	22,356 (△40)	12,254 (13)

①②2月に開設する開発ラボ「COCODEMO（ココデモ）」のイメージパース。窓から穏やかな海が見渡せる絶好のロケーションが、バレットグループ（株）の本市進出を決めた要因になりました。



サテライトオフィスを誘致しています！

江田島市の誘致の取り組みはコチラ→

■サテライトオフィス誘致促進事業



①



▲バレットグループ（株）がフウド（沖美町畑）で実施したプログラミング教室。地元の小学生9人が参加しました。（令和2年11月28日（土））



②

開発ラボ『COCODEMO（ココデモ）』

東京都心に集中している本社機能を地方拠点へ分散し、研究開発や事業開発、地方特性を生かした活動を行っていく地方拠点開発プロジェクト。Community（地域）、Communication（意志疎通）、Demonstration（証明）の、各単語の先頭を組み合わせたもの。東京だけでなくココ（地方）でも働けること、地方の方々との関わりを作れる場所、新しいワークスタイルを創造することなど、さまざまな願いが込められています。COCODEMOでは、アドテクノロジー基盤の研究開発、デザインワークなどの業務を中心に、子どもたちへのプログラミングイベントの実施や都心勤務者のワーケーションスペースとしての活用などを想定しています。

広島県と江田島市が連携して誘致を進めていたバレットグループ（株）（本社：東京都新宿区）が、本市での開発ラボ「COCODEMO（ココデモ）」の設置を決定しました。場所は、能美市民センター（能美町中町）別館3階。2月中に開設予定で、技術者2人を置くほか、当面10人程度の雇用を目標に準備が進んでいます。

開発ラボの開設に先立ち、令和2年12月4日（金）には、県庁で湯崎広島県知事、^{あきおか}明岳市長、バレットグループ（株）小方厚代表取締役で意見交換会が開催されました。意見交換会では、施設の概要やワーケーションの可能性、プログラミング教室など地域貢献活動が地方にもたらす効果、IT系人材育成への期待など、さまざまな話題で話が弾みました。 図 政策推進課 ☎（43）1631

能美市民センター別館をサテライトオフィスに バレットグループ（株）が開発ラボを開設



交通死亡事故が多発しています

図 総務課 ☎（43）1111（代）

令和2年12月20日（日）、能美町高田で交通死亡事故が発生し、平成30年3月4日から続いていた交通死亡事故ゼロ継続日数が1,022日で途切れることとなりました。

さらに1月4日（月）には、大柿町飛渡瀬でも交通死亡事故が発生したため、1月5日（火）、「江田島市交通死亡事故多発警報」を発令し、1月14日（木）までの10日間、市民の皆さまの交

通安全意識を改めて喚起するとともに、交通事故防止対策の強化を図りました。

これらの事故のほかにも、日没前後の事故が多発しています。「反射材の着用」「早めのライト点灯」「無理のない横断」などを心掛け、一人一人が交通ルールを守り、事故のない「安全で安心な江田島市」をつくりましょう。

