

ETAJIMA

広報 えたじま

2021年10月
VOL.204

10

乗って
えたじま。



今月の表紙

今年も市内6航路を対象とした『乗って江田島航路スタンプラリー 2021』を開催中！対象航路に乗船し、スタンプを集めて豪華商品をGETしよう！

表紙はイメージキャラクターを務める江田島市広報大使・STU48 矢野帆夏さん。

(関連記事：2ページ)

2022.
1.17 (月)
まで

NOTTE 2021
ETAJIMA



NOTTE ETAJIMA

乗って江田島航路スタンプラリー 2021

2022.
1.17 (月)
まで

期間中は、矢野帆夏さんの船内特別アナウンスや、BGMにSTU48の曲「出航」を放送！（瀬戸内シーライン株が運航する4航路）

応募方法

対象航路（6航路）に乗船し、船内に設置しているスタンプを応募用紙の裏側に押印してください。スタンプ数に応じて、抽選で豪華賞品をプレゼント！

応募用紙に名前・住所・電話番号など必要事項を記入の上、次の方法で応募してください。

①対象航路の棧橋窓口へ提出する。（詳しくは市ホームページでご確認ください）

②江田島市公共交通協議会事務局に郵送する。 **2022年1月31日(月)消印有効**

※同一航路の複数スタンプは無効となりますのでご注意ください。

※当選者の発表は、商品の発送をもってかえさせていただきます。

市ホームページ



対象航路

- ①三高～広島航路／フェリー
- ②中町・高田～広島航路／高速船
- ③小用～広島航路／高速船
- ④小用～呉航路／フェリー・高速船
- ⑤切串（西沖）～広島航路／フェリー
- ⑥切串（吹越）～呉航路（天応・呉ポートピア）／フェリー

リーフレット（応募用紙）は各港や船内でGET！



Perfect

A賞

すべての航路に乗船 | スタンプ6個

「江田島荘」ペア宿泊券

7月にオープンした、こころと身体が元気になる温泉宿「江田島荘」ペア宿泊券（1泊2食付き）を2組4名様に！



4つ以上の航路に乗船 | スタンプ4個～

寺本水産・牡蠣の詰め合わせセット

えたじまブランドに認定されている「寺本水産」の牡蠣の詰め合わせセット（むき身500g+殻付き10個）を10名様に！

B賞



2つ以上の航路に乗船 | スタンプ2個～

江田島市特製・ステーションナリーセット

江田島市特製クリアホルダー・ボールペン・ステッカーのセットを30名様に！

C賞



Wチャンス賞

抽選に外れた方限定
Instagram投稿でGET

Follow me!



ETAJIMA.CITY_KIKAKU



江田島市広報大使・STU48 矢野帆夏サイン入り
江田島市オリジナルパーカー 10名様に！

- ①応募用紙の『Wチャンス賞』にチェックを入れて投函
- ②Instagramアカウント【@etajima_city_kikaku】をフォロー
- ③ハッシュタグ『#乗ってえたじま2021』を付けて写真を投稿

江田島市議会議員一般選挙

問 選挙管理委員会事務局 ☎ (43) 1111(代)

投票日 10月3日(日) **投票時間** 午前7時～午後7時

■期日前投票をご利用ください

投票日に用事などで投票に行けない場合や、新型コロナウイルス感染症対策（三密回避）などの理由がある場合には、期日前投票をご利用ください。

▶期日前投票所

場所	期間	時間
市役所本庁（大柿町大原）	9月27日(月)～10月2日(土)	午前8時30分～午後8時
江田島保健センター（江田島町中央）	9月27日(月)～10月2日(土)	午前8時30分～午後6時
能美市民センター（能美町中町）	9月27日(月)～10月2日(土)	
三高交流プラザ（沖美町三吉）	9月27日(月)～9月29日(水)	
沖美市民センター（沖美町畑）	9月30日(木)～10月2日(土)	

※どこの期日前投票所でも投票できます。

※投票所入場券を紛失した場合、本人であることが確認できれば投票できます。

投票に
コ～イ！



■選挙公報を発行します

候補者の名前や経歴、政見（政治を行う上での意見）などを記載した選挙公報を初めて発行します。新聞折り込みのほか、投票所や公共施設への備え置き、市ホームページへの掲載を行います。

新聞折込予定日 10月1日(金)朝刊

■選挙人の皆さまにお願いする感染症対策

- 投票所では、入口などでの手指消毒にご協力ください。
- ソーシャルディスタンスの確保、マスクの着用、咳エチケット、帰宅後の手洗い・うがいの実施などをお願いします。
- 投票では、持参した筆記具を使用することができます（投票所には、使い捨て鉛筆を備えています）。

使用可能 黒色の鉛筆、シャープペンシル、油性ボールペン

使用不可 水性ボールペンや万年筆などの速乾性がないもの、消えるボールペン

※投票所での感染症対策について、詳しくは市ホームページをご覧ください。

■特例郵便等投票について

新型コロナウイルス感染症により療養等をされている方で、一定の要件に該当する方は郵便投票ができます。詳しくは、選挙管理委員会事務局へお問い合わせください。

下水道使用料を改定 令和3年 10月から

使用料改定の経緯

下水道事業は、快適な暮らしや良好な水環境を保つため、利用者の皆さまからの下水道使用料により運営されています。しかし、人口減少や節水機器の普及により、使用料収入は年々減少してきており、不足する額は一般会計からの繰入金によって補っています。今後もその傾向は続く見込みで、その額は年々増加してきています。

下水道使用料については、平成23年以降9年間、経費節減や業務合理化などに努め、使用料を据え置いて維持してきましたが、今後、老朽化に伴う施設更新のために多額の費用が必要となり、事業経営はますます厳しくなる状況となっていくことから、令和元年12月に江田島市上下水道事業審議会に諮問し、審議してきました。

令和3年1月に審議会から、「必要に応じて改定を行い、健全な経営を目指す」ことの答申を受け、この度、市議会へ使用料改定の議案を上程し、令和3年10月以降の使用分から下水道使用料を改定することとなりました。

下水道事業では、今後もより一層安全・安心で安定した事業運営をするため、民間委託・施設の統廃合などの経費節減や業務合理化等に取り組んでいきます。利用者の皆さまのご理解とご協力をお願いします。

改定後の使用料

改定後の下水道使用料は、下表のとおりです。超過使用料が、現行の6段階から7段階に細分化されます。

※金額は消費税抜き

使用料	区分	現行単価 (A)	改定後単価 (B)	引き上げ単価 (B) - (A)	改定率
基本使用料	0~10m ³	1,320円	1,450円	+130円	9.80%
超過使用料 (1m ³ につき)	11~20m ³	160円	190円	+30円	18.80%
	21~40m ³	175円	210円	+35円	20.00%
	41~60m ³	190円	230円	+40円	21.10%
	61~100m ³	200円	240円	+40円	20.00%
	101~200m ³	215円	260円	+45円	20.90%
	201~400m ³		280円	+65円	30.20%
	401m ³ 以上	240円	320円	+80円	33.30%

使用水量が多くなるほど引き上げ単価があがる加重平均で、全体平均では22.6%の値上げとなります。

【料金例】一般家庭（平均）の使用水量で2カ月あたり35m³の場合（税抜き）

改定前 5,545円 → 改定後 6,500円（差額+955円、改定率17.2%）

改定時期

令和3年10月1日（10月使用分からの変更）

下水道使用料とは

市民が負担する下水道使用料は、汚水を処理するために使われます。汚水量に応じて、負担する使用料が変動します。

◆汚水処理費＝維持管理費＋資本費

維持管理費＝汚水を浄化センターできれいな水にするための費用
（処理場、ポンプ場、管きよなどの維持管理）

資本費＝下水道施設を建設する際の地方債（借入金）の元利償還費

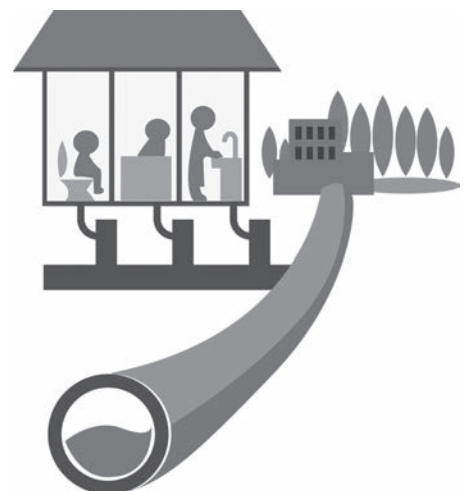

ワクチン接種状況 (9/21現在)

区分		12~59歳	60~64歳	一般計	65~69歳	70~79歳	80歳以上	高齢者計	合計
対象者数		9,554人	1,407人	10,961人	1,722人	4,450人	4,123人	10,295人	21,256人
接種数	1回目	6,788人	1,215人	8,003人	1,550人	4,040人	3,607人	9,197人	17,200人
	2回目	5,327人	1,176人	6,503人	1,539人	3,985人	3,522人	9,046人	15,549人
接種率	1回目	71.0%	86.4%	73.0%	90.0%	90.8%	87.5%	89.3%	80.9%
	2回目	55.8%	83.6%	59.3%	89.4%	89.6%	85.4%	87.9%	73.2%

本市の65歳以上の方の接種率は87.9%となっています。また、12歳～64歳の方の1回目の接種率は73.0%となっており、2回目の接種は、9月中に終わることができました。

このことから、本市では、概ねワクチン接種が完了したものと考えています。今後は、新たに12歳になる方、及び転入者の方を対象とした臨時接種を実施する予定です。

※予約専用ダイヤル☎082 (222) 8311、相談窓口☎ (43) 1641は廃止します。

新型コロナウイルスに感染した方・濃厚接触者になった方の相談窓口

▶保健医療課 ☎0823 (43) 1639(平日8:30～17:15) FAX0823 (57) 4432

感染者の医療機関との調整や積極的疫学調査などは全て広島県の所管となります。感染した方・濃厚接触者になった方の情報は、広島県から市への提供はありません。そのため、市では、「感染した」「濃厚接触者になり自宅療養が必要となった」方のうち、困っている方を対象に、相談を受け付けています。困りごとのある方は、保健医療課までご連絡ください。

ブレークスルー感染が増加しています

2回のワクチン接種を終えて、十分な免疫がつくとされる2週間の後に新型コロナウイルス感染が確認される「ブレークスルー感染」が全国で増加しています。

ワクチン接種などで免疫を獲得して十分な抗体ができて、抗体の量は徐々に減少し、接種完了から時間がたつほど、ブレークスルー感染のリスクが高まると考えられています。

また、ウイルスの変異により、感染力が強くなりワクチン接種によって獲得された免疫が効きにくいデルタ株が増えたことも、ブレークスルー感染の増加につながっていると言われています。

ブレークスルー感染を予防するには？

○まずは、ワクチン接種を行いましょう！

ワクチン接種の効果は「重症化阻止>発症阻止>感染阻止」という順列があり、ワクチン接種を完了した人がブレークスルー感染しても、無症状や軽症のことが多く、重症化を防いでいます。

○これまで通り・これまで以上に感染予防を行いましょう！

ブレークスルー感染を予防するため、また、やむを得ない理由でワクチン接種を受けることができない人達に感染が広がらないように、これまで以上に感染予防を行いましょう。



市民のみなさまへ

給付金等	低所得の子育て世帯	子育て世帯生活支援特別給付金(ひとり親世帯)【国】	児童1人につき 5万円 対象 ①4月分児童扶養手当受給者、②公的年金等を受給し児童扶養手当が全部支給停止者、③家計が急変し収入が児童扶養手当を受給している方と同水準の方	子育て支援課 ☎(42)2852
		子育て世帯生活支援特別給付金(ひとり親世帯以外の低所得の子育て世帯)【国】	児童1人につき 5万円 対象 ①4月分児童手当または特別児童扶養手当受給者で、令和3年度住民税均等割が非課税の方(R4.2末までに生まれた新生児の受給者も対象)※申請不要。ただし公務員は要申請②対象児童が18歳未満・障害児20歳未満(R3.3.31時点)の養育者で、次のいずれかに該当▶令和3年度住民税均等割が非課税▶R3.1.1以降の収入が令和3年度住民税均等割が非課税の方と同様の事情があると認められる方※要申請	
	感染・感染の疑いで無給減給	傷病手当金	国保・後期高齢者医療被保険者が、感染または感染が疑われたことで、その療養のために仕事を休んだ期間、一定の要件を満たした場合に限り支給 支給期間 仕事を休んで4日目から、仕事をすることができない期間 支給額 (直近の継続した3カ月間の給与収入の合計額を就労日数で割った額)×2/3×支給対象となる日数	保健医療課 ☎(43)1639
融資	休業・失業等で生活資金不安	緊急小口資金 休業された方向け	貸付上限額 学校等の休業、個人事業主等の特別の場合 20万円以内 、その他の場合 10万円以内 据置期間 1年以内 償還期限 2年以内	市社会福祉協議会内 くらしサポートセンターえたじま ☎(27)7770
		総合支援資金 (うち生活支援費) 失業された方向け	貸付上限額 複数世帯 月20万円以内 単身世帯 月15万円以内 貸付期間 原則3月以内 据置期間 1年以内 償還期限 10年以内	
減免	保険税・保険料が払えない	国民健康保険税・後期高齢者医療保険料・介護保険料減免	収入が前年に比べ3割以上減少するなど、要件に該当する方は、申請により保険税・保険料が減免となります。	税務課☎(43)1636 保健医療課☎(43)1639 高齢介護課☎(43)1651
	国民年金保険料が払えない	国民年金保険料免除	業務が失われた方や、相当程度の所得低下が見込まれる方は国民年金保険料の免除申請ができます。	市民生活課 ☎(43)1634

市民・事業者共通

猶予	納税が今は厳しい	納税の猶予制度	新型コロナウイルス感染症に関連する次のようなケースに該当する場合は、猶予制度があります。 ・災害により財産に相当な損失が生じた場合 ・本人または家族が病気にかかった場合 ・事業を廃止、または休止した場合 ・事業に著しい損失を受けた場合	税務課 ☎(43)1636
	水道料金・下水道使用料支払いが厳しい	水道料金・下水道使用料の支払い猶予	水道料金・下水道使用料の支払いが困難な世帯・事業者を対象に支払いの猶予が受けられます。	業務課 ☎(42)3311

「風邪かな？」
と感じたら！
まず電話！

まずは/
かかりつけ医
等に電話相談

相談先に迷ったら/
受診・相談センター
積極ガードダイヤル
☎082(513)2567

唾液で検査/
診療・検査医療機関
▶PCR検査料は無料
▶初診料等として
別途2,000円程度必要

新型コロナウイルス感染症 主な支援一覧

市内事業者のみなさまへ

支援金等

事業チャレンジ応援支援金

新型コロナウイルス感染症により、従来の経済活動が縮小する中における新規創業や第二創業、事業を継続していくため、新商品の開発等に挑む中小企業や生産者に対して支援します。

支援対象事業・支援額

- ①起業支援金 施設整備、研修・経営指導、販路を拡大するための活動
上限額100万円 補助率1/2など
- ②チャレンジ支援金 新商品開発等、ブランド化、販路を拡大する活動
上限額50万円 補助率3/4など

申請期限 令和4年3月31日（予算額の上限に到達次第終了）

※申請書類など、詳しくは市ホームページをご覧ください。

<https://www.city.etajima.hiroshima.jp/cms/articles/show/8074>

交流観光課

☎ (43) 1632



市 HP

雇用調整助成金等受給サポート補助金

事業者が従業員の雇用を守るための雇用調整助成金等の申請に必要な書類作成などを社会保険労務士に委託した際の委託料などに対して対象経費（消費税は除きます）を補助します。

補助対象者 市内に事業所がある中小企業・個人事業主で申請を社会保険労務士に委託し、その支給決定を受けている事業者

支援額 上限10万円 申請期限 2月28日(月)

交流観光課

☎ (43) 1632

江田島市プレミアム付き商品券 **有効期限は令和4年1月31日(月)**

有効期限が過ぎたものは無効となりますので、お早めにご利用ください。なお、有効期限が過ぎた商品券は、返金手続きを行いません。

有効期限 令和4年1月31日(月)

取り扱い店舗 商品券は取り扱い登録された店舗で利用できます。市または市商工会ホームページ、チラシでご確認ください。

商品券・取扱登録は

江田島市商工会

☎ (42) 0168

購入引換券のことは

交流観光課

☎ (43) 1632

広島県頑張る中小事業者月次支援金

緊急事態措置・まん延防止等重点措置などの影響により、8・9月に各月の売上が減少した中小事業者に対して、支援金を給付します。なお、「広島県感染症拡大防止協力支援金」、「広島県大規模施設等協力支援金」の給付を受けた中小事業者は、各月ごとに判定し、対象外となります。

対象 30%以上売上が減少している中小事業者（前年・前々年の同月と比較）

※酒類販売事業者は、対象などが異なります。

支援額 中小法人：上限20万円/月 個人事業者：上限10万円/月

申請期限 8月分：10月31日(日)まで 9月分：11月30日(火)まで

詳しくは、広島県頑張る中小事業者月次支援金ホームページをご覧ください。

<https://hiroshima-getsuji-shien.jp/>

頑張る中小事業者月次
支援金センター

☎082 (248) 6853



広島県頑張る中小事業者
月次支援金 HP

新型コロナウイルス
感染症の最新情報は
こちらから



江田島市公式ホームページ



江田島市公式Facebook



広島県公式ホームページ



厚生労働省ホームページ



申し込みはインターネットから

呉地区製鉄業関係従業員等を対象とした合同企業面接会

問 交流観光課 ☎ (43) 1632

9月末を目途として転職などを余儀なくされる日本製鉄株式会社瀬戸内製鉄所呉地区および関連企業の従業員などを対象に、合同面接会が開催されます。(参加無料)

対象者

- ・日本製鉄呉地区の鉄源工程の休止に伴い雇用に影響を受ける方(関係・協力会社の従業員を含む)
- ・原則、上記に関係する業務の終了日まで従事される方および既に退職された方

開催日時 10月28日(木) 午後1時～4時
(参加受付時間 午前11時30分～午後3時)

開催場所

呉市広大新開1丁目7-1
シンヨーオークアリーナ(呉市総合体育館)

開催概要

- ・面接前オリエンテーション(正午～自由参加)
- ・参加企業による面接

- ・ハローワークなどの個別相談
- ・関連情報の提供など

申込期限 10月28日(木)午後3時まで

※10月21日(木)までに申し込まれた方には求人票掲載冊子を事前に送付予定。

申込方法

①広島労働局ホームページから
<https://jsite.mhlw.go.jp/hiroshima-roudoukyoku/home.html>



持参物

応募件数分の履歴書(写し可)

問合せ先

広島労働局職業安定部職業安定課 職業紹介係
☎082(502)7831

※新型コロナウイルスの感染状況により、合同面接会の開催をオンラインに変更や中止する場合があります。

10月18日(月)～24日(日)は「行政相談週間」

行政相談委員が相談所を開設します

問 総務課 ☎ (43) 1111(代)

行政相談は、毎日の暮らしの中で、国の行政に関して「どうしたらよいか分からない」、「こうしてもらいたい」といった行政サービスに関する苦情、行政の仕組みや手続に関する問い合わせなどの相談を受け付け、その解決や実現の促進を図っています。本市では、総務大臣から委嘱を受けた4人の行政相談委員が、次のとおり相談所を開設します。相談は無料で、秘密は固く守られますので、お気軽にご利用ください。

相談日	委員	時間	相談会場
10月5日(火)	三島雅司委員 (江田島町小用) 出口節雄委員 (大柿町小古江)	午後1時～ 午後3時30分	能美保健センター (能美町鹿川)
10月19日(火)	田丸正実委員 (能美町中町) 佐々木勉委員 (沖美町是長)		江田島市民 センター別館 (江田島町中央)



三島雅司委員



田丸正実委員



佐々木勉委員



出口節雄委員

■総務省行政相談センターきくみ広島

(中国四国管区行政評価局・広島市中区上八丁堀6-30)

☎0570(090)110

※PHSや一部IP電話などではご利用できない場合があります。
その場合は、082(222)1100におかけください。

旧沖美臨海教育場（沖美町岡大王）

市有不動産を売却します

問 政策推進課 ☎（４３）１６３１

競争入札により、次の市有不動産を売却します。
購入を希望される方は、事前に政策推進課へ「一般競争入札参加申込書」などを提出してください。

- ▶受付期間 10月4日(月)～11月30日(火)
- ▶入札日時 12月8日(水)午前10時～
- ▶入札場所 市役所本庁4階会議室

▶売却物件

旧沖美臨海教育場

種別	所在地	地目	公簿面積	最低売却価額
土地	沖美町岡大王字鎌田2153番7	宅地	2,400.00㎡	6,100,000円 (消費税非課税)
	沖美町岡大王字鎌田2153番8	山林	1,652㎡	
建物	上記2153番7上の建物（平家建4棟）	木造	111.79㎡ (校舎)	400,000円 (別途消費税課税)
		木造	197.08㎡ (食堂)	
		木造	298.11㎡ (寄宿舍)	
		鉄骨造	64.04㎡ (寄宿舍)	

- ▶境界確定は行っていません。建物の竣工図書はなく、見取図があります。
- ▶土地の一部が土砂災害特別警戒区域・土砂災害警戒区域です。
- ▶入札に参加する場合、最低売却価額の5%相当(325,000円)の入札保証金が必要です。



**開催
中止**

オータムフェスタ江田島2021 江田島湾海上花火大会

問 交流観光課 ☎（４３）１６４４

オータムフェスタ江田島2021・江田島湾海上花火大会は、新型コロナウイルス感染症の影響により、中止します。

大柿高校がオープンスクールを開催



Facebook

(問) 広島県立大柿高等学校 ☎ (57) 2055

ホームページ▶



8月20日(金)、大柿高校(大柿町大原)で行われたオープンスクールに、市内外から中学3年生133人が参加。当日の様子を紹介します。
 ①全体説明会。中央のランウェイを生徒たちがモデルとなりウォーキング!②大柿高校生が学校の魅力や部活動をPR。③模擬授業(理科)④茶華道部体験。⑤野球部体験。単独チームで3年連続夏の県大会に出場。(平成元年夏の県大会準優勝)⑥サッカー部体験。グラウンドの天然芝も魅力。⑦カヌー部体験。沖孝博先生(国体選手)の指導のもと、長浜海岸で練習に励んでいます。⑧カヌー部は4年連続インターハイ出場の快挙!今年は5人がインターハイを経験。⑨今年、県大会で最優秀賞を受賞し、全国総合文化祭への出場を果たした自然科学部。

魅力その③

公営塾でさらに学力アップ

「おおがき 暁塾^{あかつき}」は家庭教師のトライと連携。国公立大学、公務員、授業の復習、検定試験などの目標に沿った指導を行います。(月2,000円)

魅力その⑥

時間を大切に活用できる

市外高校に通う通学の時間を、勉強や部活動に大いに活用できます。「大柿高校で夢を叶えるー」という思いを持つ生徒が増えてきています。

魅力その②

進路指導体制の強化

大学進学・就職を100%サポート。私立大学に多くの指定校推薦枠があり、市内の多くの企業から求人をお願いしています。

魅力その⑤

学校行事・部活動で活躍の場

サッカー部、カヌー部、硬式テニス部、野球部、バスケットボール部、吹奏楽部、美術部、自然科学部、茶華道部の部活動、学校行事で、誰もが輝ける場があります。

魅力その①

きめ細やかな教育

少人数クラスや習熟度別クラス編成で、きめ細やかな授業を行っています。また、早朝、放課後の自主学習もサポートします。

魅力その④

台湾への修学旅行

姉妹校(新竹縣立湖口高級中学校)との連携。英語の必要性を肌で実感できるとともに、江田島市の良さを再発見する機会にもなります。

教えて!

大柿高校の
ミリヨク



▲明岳市長[㊟]から沖井会長[㊤]に諮問書が手渡されました



▲第1回環境審議会の様子

8月10日(火) 次期環境基本計画の策定に向けて 市長が市環境審議会に諮問

市は、「恵まれた美しい自然や海を次世代につなぐ『環境未来島』えたじま」を目指すべき環境像として、平成24年度に江田島市環境基本計画を策定しました。計画期間は平成24年度～令和3年度の10年間で、今年度が計画の最終年度になります。

そのため、市長の諮問に応じて次期計画の策定を進めており、学識経験者などで構成される「江田島市環境審議会」において調査、審議します。

8月10日(火)には、市役所本庁で第1回審議会が開催されました。審議会では、はじめに会長の選出が行われ、江田島市公衆衛生推進協議会の沖井遵文委員が選ばれました。

続いて、^{あきおか}明岳市長から沖井会長に諮問書が手渡され、その後、計画策定に向けた今年度のスケジュールの確認や計画の骨子案などについての協議されました。なお、今後、計画案を取りまとめ、今年度中に市長に答申が行われる予定です。当日の資料などは、市ホームページに掲載しています。

8月27日(金) 江田島市商工会が開催 市の産品のオンライン商談会

首都圏、近畿圏で複数店舗を構え、オンラインショップを運営する「AKOMEYA TOKYO」との共同商品開発商談会が、江田島市商工会（江田島町小用）でオンラインにより開催されました。

この商談会は、新型コロナウイルス感染症の影響で減少している事業者の売上高の増加を目的として、新たな販路を開拓する機会とするもので、市内からは濱口醤油、割烹大学、寺本水産、坪希旅館の4事業者が参加。パソコンを使ってバイヤーと商談を行いました。

今回は、バイヤーが直接市を訪れて、対面による商談会も計画されています。



▲オンラインでバイヤーと商談する濱口醤油の濱口督代表取締役

人も、会社も、もっと元気に！

中退共 職金共済制度

◆掛金の一部を国が助成
◆掛金は全額非課税。手数料も不要
◆外部積立型なので管理が簡単
◆パートさんの加入もOK

詳しくはホームページへ
中退共 検索

(独) 勤労者退職金共済機構 中小企業退職金共済事業本部
TEL.03-6907-1234 FAX.03-5955-8211

建退共は建設業で働く労働者のための退職金制度です。

▶加入できる事業主
建設業を営む方

▶対象となる労働者
建設業の現場で働く人

▶掛金
月額 310円
10月より 320円

詳しくはホームページへ

国^①の制度なので安心かつ確実
・経営事項審査で加点評価の対象
・掛金の一部を国が助成
・掛金は全額非課税 など

建退共

建退共広島県支部 TEL.082-221-0138

ETAJIMA GoON! Vol.7

interview ———— 身近に感じてもらえる牡蠣屋を目指しています。

市自慢の特産品『牡蠣』。市内には60以上の牡蠣業を営む経営体があり、生産量は全国トップクラスということは皆さんもよく知っているだろう。今回は、そんな牡蠣業を支える牡蠣屋さんのひとつ「山岡水産」にインタビュー！

【家族一丸】の強みを生かして

中町から三高方面に向かう道沿いにある「山岡水産はこちら」の看板。通る際に、見かけたことのある人も多いのではないだろうか。案内に従って道を進むと、牡蠣のキャラクターが描かれた壁看板が出迎えてくれた。能美町高田にある山岡水産は、先代が創業し50年、家族一丸となって頑張っている牡蠣屋さんだ。従業員3人・実習生4人と小規模ながら、少しずつファンを増やし続けている。「12月はネット注文の対応からお金の確認、出荷作業…てんやわんやなんです(笑)」事務所の中にはたくさんの家族写真が飾られていて、話を伺いながらも仲の良さが伝わり、おもわず笑みがこぼれる。

山岡水産には、新鮮な牡蠣をその場で焼いて食べられる牡蠣小屋もある。「サイクリストの方がよく利用されます。飲食店に出荷するだけじゃなくて、新鮮なものをその場で提供したいという思いもあり始めました」このように、独自で面白い取り組みを行っているのが山岡水産の特徴だ。SNSの活用もそのうちのひとつである。「コロナ禍で牡蠣がなかなか売れなかったのもあるのですが、年を越した2月～3月頃の牡蠣の方がおいしいということを広めたいなと思って牡蠣のプレゼント企画を始めました。牡蠣屋さんに入りづらいという声も聞いたことがあるので、SNSを通してイメージを払拭できればという思いもあります」

新しいもの好きだという先代が看板作成やネット注文などを手探りで始めた。新しいことを始めるのは、勇気もいるし、苦労もある。それでも家族みんな意見を出し合いながら、少しずつ軌道に乗せ、ネット注文もSNSの反応も増えてきた。「顔の見えないお客さんに牡蠣を売ることに、最初は不安もありました。私たちはネットやSNSの知識も全く無かったですし。周りの人に協力してもらいながら、分からないなりに自分たちでやってみる。一步踏み出そう！という気持ちを大事にして動いてきたのかもしれないですね」家族愛とひらめきに溢れた山岡水産のファンが着実に増えていることは、来てみれば、話してみれば納得できる。私もファンの一人になったことは言うまでもない。



山岡水産
山岡大悟さん・智美さん



写真撮影/提供：岡本礼教(Bridge)

ETAJIMA
GoON!
(ゴー・オン)

市内で活躍する人やお店をリレー形式で毎月紹介。掲載された人が次の取材先を紹介する、「つなぐ・つながる」をテーマにした企画です。A3判(フルカラー)を市役所や市内各所、電子版で見ることができます。



身近に感じてもらえる牡蠣屋さんになるために

試行錯誤し続けて50年。「江田島市の海域は【清浄海域】と呼ばれる質の良い海域なので、もっと多くの人に江田島産牡蠣を食べしてほしい。私たちはとにかく、皆さんが安心して食べていただける新鮮な牡蠣を提供し続ける…これが生産過程で一番大切にしていることです」

パンフレットや壁看板も今シーズンからリニューアルし、「身近な牡蠣屋さん」になる努力を更に行っている山岡水産。「SNSも江田島市と江田島産牡蠣の魅力をもっと発信したいと思ったから続けます。これからたくさんのお客さまの声をきちんと聞きながら、身近に感じてもらえる牡蠣屋さんになれるように頑張ります」現在はオフシーズン、取材の合間に作業風景を撮影させてもらった。「来てくれてありがとうね！」牡蠣棚の補修作業をしながら、素敵な笑顔を見せてくれた2代目。今日を着実に歩み、家族とともにその先を拓いていく。山岡水産のこれからは、明るいこと間違いなし！



写真①：牡蠣棚の補修作業を行う様子。
実習生の皆さんと一緒に奮闘中！
写真②：リニューアルされたばかりのポップな壁看板が出迎えてくれる山岡水産。
能美町高田3827-1 ☎ (45) 2344
ホームページ <https://www.yamaokasuisan.com/>



焼き牡蠣やカキ打ち体験は【要予約！】必ずお店に連絡・確認してね！

つむぐ通信

シリーズ連載 その65

「つむぐ通信」では、地域おこし協力隊員が、月替わりで活動内容やイベントなどのお知らせ、地域おこしに関する企画や提案を紹介していきます。

【江田島市地域おこし協力隊（写真左から）】

国際交流支援員	小林 純
体験型観光推進員	塚田 忠則
空き家活用ディレクター	蛇草 孝介
プロモーション推進員	牛尾奈緒子

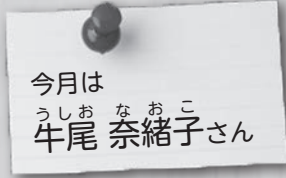

facebookで情報を発信しています **江田島市地域おこし協力隊**

空き家の改修作業が夏の思い出になりました

すっかり秋の空気に変わった今日この頃。今年は雨続きで夏を満喫できませんでした！残念…。「そろそろ衣替えしなさい」と、未だクローゼットを開けたり閉めたりしています。

広報9月号でも掲載された、「江田島市協働のまちづくり地域提案型活動支援事業」で『Enishi』という団体を立ち上げ、空き家改修に励んでいます。江田島市の大きな課題のひとつでもある空き家。中でも、すぐに人が使えるような立派な空き家ではなく、中を開けてみれば状態が悪く、手を加えなければ使えないという空き家の方が多いのが問題です。

そこで、ひとつのモデルケースとして自分たちの手で古い空き家を改修し、空き家の再生、そして「人を繋げる・繋がる場」の提供ができるように仲間みんなで奮闘中です。自分たちの手で解体・改修していくことは想像以上に難しく、進めれば進めるほど問題点が発覚！悩みながら、時には建築に詳しい人の知恵も借りながら、頑張ったりノベーションを進めています。

コロナウイルスの影響に加え、大雨続きの夏でしたが、長袖長ズボン、帽子に何枚もマスクを重ね、めっちゃくちゃ暑い中これでも

かというくらい埃をかぶって、泥まみれになりながらみんなで作業をしたのが、今年の夏の思い出になりました(笑)。これから本格的なDIY作業に突入します。リノベーションに興味のある方はぜひ、ご参加くださいね！

広報えたじま運動企画「ETAJIMA Go ON!」折り返し地点突入

4月から始まった「ETAJIMA Go ON! (ゴー・オン)」。これまで取材させていただいた皆様のご協力のもと、毎月楽しく原稿を書かせていただいています。こういう時だからこそ、市民の皆様と一緒に中から盛り上げていこう！という気持ちで動いているので、もし取材のお声が掛かった場合は、一度検討してみただければ幸いです。

ご紹介いただく度に、地域を超えて市民のみなさんが繋がっていることに気づき、また、取材に至らなくても「こんなことをしている人がいるんだ!」「面白い事業者さんだなあ:」と毎回感心させられています。江田島市は、まだまだ可能性がある!この企画を通して、もっと多くの人が繋がっていくと嬉しいなあ:と思っています。

広報紙のほかに市ホームページ、各市民センター、市観光協会、市商工会などに、広報紙とは違う内



↑「ETAJIMA Go ON!」ロングインタビュー版もぜひ!



↑掃除完了から始まり、これからどうなるのか…?!作業をしていたら、ご近所の皆さんが嬉しいお声を掛けてくれることもしばしば(^^)



容のロングインタビュー版を置いていきますので、ぜひ、手に取ってご覧ください♪



←解体・改修の様子はこちらからご覧いただけます!

i 緊急通報システム事業を実施しています

(問) 地域包括支援センター
☎ (43) 1640

高齢者などが安心して在宅生活を送ることができるよう、緊急通報システムが利用できます。

対象者

市内に住所がある方で、65歳以上のひとり暮らしの高齢者、高齢者のみの世帯、または同居者が障害者などで緊急時の対応に不安のある方

内容

- ①緊急時に、緊急通報ボタンを押すとコールセンターにつながり、緊急度に応じた対応を行います。
- ②看護師が定期的に電話で様子を伺ったり、機器を通じて健康に関する相談に24時間365日対応します。

利用者負担額 (月額)

- ▶市民税課税世帯 1,100円
- ▶市民税非課税世帯 220円
- ▶生活保護世帯 負担なし



本体 ペンダント

募集 自衛官候補生を募集

(問) 自衛隊広島地方協力本部
☎ (23) 1226

▶自衛官候補生…入隊と同時に「自衛官候補生」に任命され、陸上自衛官が1年9カ月、海上・航空自衛官が2年9カ月勤務する制度です。任期内は、職務を通じて体力と技術を磨きつつ、それらに関係する資格取得も目指せます。任期満了後は、民間企業へ就職したり、任期を継続することも可能です。

応募資格 18歳以上33歳未満(採用予定月の1日現在)

受付 年間を通じて行っています。

試験日程 受付時にお知らせします。

募集 空き家活用モデル事業住宅の候補物件を募集

(問) 都市整備課 ☎ (43) 1647

市では、提供を受けた空き家を改修し、子育て世帯などに貸し出す「空き家活用モデル事業」を実施しています。

この度、令和3年度以降に改修して貸し出す空き家を募集します。

募集空き家の条件

- ・適切な管理が行われ、利活用可能な状態であること
- ・学校やこども園が近い地域にあること
- ・交通の便がよい地域にあること
- ・子育てがしやすい、比較的広い間取りであること

契約の条件

- ・空き家対策事業に賛同いただけること
- ・賃借期間：約10年間
- ・賃借料：個別に相談(一括賃料、先払い) 参考：60万円(平成30年)
- ・市が行うリフォーム(改修)工事に同意いただけること
- ・賃借期間中は、市が維持・管理を行い、期間満了後は返却することに同意いただけること

募集期間 12月28日(火)

なお、空き家活用モデル事業住宅の賃借料およびリフォーム費用は、市が徴収する賃借料で賄います。

i 空き家無料相談会

(問) 都市整備課 ☎ (43) 1647

空き家所有者などを対象とした、専門家による無料相談会を行います。事前予約制で、相談内容に応じた専門家が対応します。

専門家 司法書士、宅建士、建築士、土地家屋調査士などの市空家等対策協議会委員

日時 10月27日(水)
午前10時～午後3時

場所 能美市民センター(能美町中町)

人数 8人(1人30分)

予約方法 申し込み順で、相談日の2週間前まで都市整備課で受け付け。

その他 電話や庁舎間でのWEB方式による相談にも適宜対応しますので、ご相談ください。

12月まで 「マイナポイント事業」が延長されました

(問) 市民生活課 ☎ (43) 1634

マイナポイント事業が12月末まで延長されました。マイナポイント申し込みを行い、キャッシュレスサービスを利用いただくことで1人当たり上限5,000円分のポイントが受け取れます。

対象の条件

- ①マイナンバー制度が開始されてから令和3年4月までにマイナンバーカードを申請した方
 - ②マイナンバーカード受け取り後、申し込みを行っておらず、一度もマイナポイントを受け取っていない方
- ※詳しくは、「マイナポイント事業」(総務省ホームページ)をご覧ください。

[マイナポイント事業](#) 🔍

i マイナンバーカードが保険証として利用できます

(問) 市民生活課 ☎ (43) 1634

10月から「マイナ受付」のステッカーやポスターが貼ってある医療機関・薬局で、マイナンバーカードを保険証として利用できます。

保険証として利用するには

利用者用電子証明書の発行を受け、事前に利用の申し込みが必要です。

利用申し込み

マイナンバーカード読取対応スマートフォン(利用できない機種もあります)や市役所窓口設置の端末から行えます。
※マイナンバーカードの新規申請は本庁・各市民センターで受付中です。写真撮影を希望する場合は、事前に市役所へ予約し、本人確認書類(免許証など顔写真あり1点、保険証など顔写真なし2点)を持参してください。

※詳しくは、「マイナポータル」をご覧ください。

[マイナポータル](#) 🔍

利用できる医療機関の情報はこちらから
厚生労働省
ホームページ



i 「令和3年社会生活基本調査」を実施します

(問) 企画振興課 ☎ (43) 1630
 広島県では、10月20日現在で社会生活基本調査を実施します。

10月上旬から、調査員が訪問しますので、調査の趣旨をご理解いただき、回答をお願いします。

調査の趣旨 私たちが1日のうちのかなりの時間を仕事、家事、地域での活動などに費やしているかや、過去1年間の自由時間にどのような活動を行ったかについて調査し、仕事と生活のワークライフバランスの推進、少子高齢化対策などの政策に必要な基礎資料を得ることを目的としています。

対象地区 江田島町宮ノ原一丁目

調査日 10月20日(水)現在

調査期間

・準備調査：9月上～中旬

・実地調査：10月7日(木)～11月2日(火)

調査方法 調査員調査とオンライン調査の並行方式

i 野外焼却は禁止されています

(問) 地域支援課 ☎ (43) 1637

野外焼却(野焼き)は原則禁止されています。農業、林業または漁業を営むためにやむを得ないものなどは例外的に認められていますが、ご近所のご生活環境に支障をきたし、「洗濯物に臭いがついて困る」、「喘息の人がいるので困る」など、いろいろな状況が想定されますので、できる限り控えてください。

i 2021年度人権セミナー

(問) 宮ノ原隣保館 ☎ (42) 4620

「パーキンソン病とともに、歌っていたのしく生きよう♪生きたい♪生きられるかな?」(無料)

日時 10月31日(日)

午後1時30分～3時

場所 宮ノ原交流プラザ 3階大広間

講師 音楽ユニット「げんきなこ」

ゲスト:大上克己さん(似顔絵作家)

定員 50人程度

駐車場 宮ノ原交流プラザグラウンド

i 日本語クラブ(教室)

(問) 市国際交流協会事務局

☎ (43) 1635

日本語クラブ(教室)は、“いつでも誰でも参加できる”を理念とし、外国人市民の孤立感や不安の解消、日本語を「教え」「学ぶ」ことを通しての相互交流、日本と外国の文化などのさまざまな「学び」を創出できる場を目的としています。

日程	時間	場所
	10:00 ～12:00	三高会館 高田交流プラザ
10/10(日) 10/24(日)	13:30 ～15:30	宮ノ原交流プラザ(隣保館) 鹿川交流プラザ(文化センター)



i 路線バス・おれんじ号の「おでかけ無料乗車 day」

(問) 企画振興課 ☎ (43) 1630



市内を運行する路線バスなどの利用促進と需要喚起を図るため、無料で路線バスやおれんじ号に乗車できる「おでかけ無料乗車 day」を実施します。

乗車特典として、数量限定のプレゼントを用意していますので、この機会に、公共交通を利用してお出かけしてみませんか?

実施日 11月1日(月)(市制記念日)

令和4年2月11日(金・祝)

対象路線

- ・市内路線バス(全路線)
- ・江田島北部朝夕便
- ・おれんじ号(江田島北部線・沖美北部線・沖美南部線)

▶**注意!** おれんじ号について

- ・11月1日の実施となります。
- ・予約制で、乗車定員に限りがありますので、予めご了承ください。

ご存じですか?労働委員会
 ～雇用のトラブル まず相談～
 パワハラ、解雇・雇止め、賃金引下げ

広島県労働委員会では、公益委員、労働者委員、使用者委員の三者構成による「あっせん」で、話し合いにより事業主と労働組合・労働者個人との紛争の円満な解決をお手伝いします(利用無料、秘密厳守)。

労働委員会事務局
 広島県 ☎082(513)5162

<https://www.pref.hiroshima.lg.jp/site/roudouinkai/>

出張見積査定無料

わが社のモットー～思い出のピアノを次の笑顔へ届けます～

ピアノ買わせてください!

▼ワガヤマミュージッククラブグループ

なかやま楽器 呉市中通4-9-7

ピアノ夢工房 呉市本町13-18

☎0823-27-3838

まずはお気軽にお電話下さい

広告

募集 「令和3年度創業塾」受講者を募集

(問) 江田島市商工会 ☎ (42) 0168
事業経営における基礎知識や新規開業時の具体的な事業計画・資金計画の立て方などを習得するための「創業塾」を開催します。(新型コロナウイルス感染対策を徹底して開催) 詳しくは、市商工会HPをご覧ください。

日時 10月16日(土)、23日(土)、30日(土)、11月6日(土)午前10時～午後4時
※別途フォローアップセミナー、個別相談会を行います。

場所 江田島コミュニティセンター(江田島町小用)

対象

- ・市内で新規創業を志す方
- ・興味がある方
- ・創業後間もない事業者、事業承継を考えている後継者の方
- ・事業を営んでいて事業の基礎を学びたい方

※性別年齢問わず、どなたでも参加可能。また、市の起業支援制度への応募は、当塾の受講が必須要件となっています。

定員 20人 **申込先** 市商工会

無料法律相談

(問) 総務課 ☎ (43) 1111 (代)

■広島弁護士会による法律相談

日時 10月21日(木)午後1時～4時

場所 沖美ふれあいセンター(沖美町美能)

人数 5人(1人30分)

予約方法 申し込み順で、10月1日(金)から総務課で受け付けます。

求人情報 求人の詳細は募集事業所へ

事業所名 クオール株式会社
☎ 03 (6430) 9045
募集職種 医療事務 **募集人数** 1人
必要な免許・資格 基本的なPCスキルのある方(エクセル、ワード)
勤務場所 クオール薬局 江田島店(能美町中町4715-6)
年齢条件 雇用対策法施行規則により認められている場合のみ
勤務時間 ①9:00～18:00、②9:30～18:30、③9:00～13:00
※月～土曜日のうち週5日・週36～40時間のシフト制(①②月～金曜日③土曜日)
※正社員登用後は月～土曜日のうち、週平均40時間の変形労働制を適用(始業8:45、終業19:00のシフト有)
給与 時給910～950円、月給16

～18万円(正社員登用後)
加入保険など 雇用保険、労災保険、健康保険、厚生年金
休日 土・日・祝日、その他、正社員登用後は土曜日出勤あり

その他

※3カ月のパート契約後正社員登用予定
※パート期間中の転勤はありませんが正社員登用後は自宅から90分圏内で異動の可能性があります。
※入社日よりパート期間が最長3カ月になる場合があります。
※交通費は会社規定あり(片道2km以上全額支給)

■市内が勤務地となる正社員または正社員へ登用されることが盛り込まれる求人情報を、広報紙と市ホームページに掲載します。詳しくは交流観光課 ☎ (43) 1632 まで。

オリーブ情報

(問) オリーブ振興室
☎ (43) 1643

■オリーブ栽培ごよみ

～栽培している皆さんへ～

- ▶オリーブアナアキゾウムシの発生確認後はダントツ水溶液2,000倍を収穫前日までに木全体に散布しましょう。
- ▶来年の花芽のための養分として、秋肥を10月下旬に施用しましょう。

■オリーブ果実の出荷と自家消費用搾油の申し込み(事前予約が必要)

区分	日程	受付時間	場所
出荷する方	10/2(土)、10/5(火)、10/7(木)、10/9(土)、10/12(火)、10/14(木)、10/16(土)、10/19(火)、10/21(木)、10/23(土)、10/26(火)、10/28(木)、10/30(土)	14:00～17:00	江田島オリーブファクトリー(大柿町大君)
自家消費用に搾油する方	10/13(水)、10/17(日)、10/20(水)、10/24(日)、10/27(水)、10/31(日)、11/3(水・祝)	13:00～16:00	オリーブ加工施設(旧沖中学校)

※詳しくは広報と同時配布の「オリーブだより」をご覧ください。

グループホーム サンライズ大君



私たちは個人の尊厳を大切にし、その人の有する能力に応じた地域の一員として、自立した生活を営むことができるよう、心のこもった質の高い支援で地域福祉に貢献できる施設を目指しています。

サンライズ大君 〒737-2212 広島県江田島市大柿町大君1442-11
電話 0823-57-3000 FAX 0823-57-3003

障がいを持つ人の自立的な生活を支援します。

放課後等デイサービス
おひさま



おひさまはハンディをもつ子どもたちの放課後の遊び場です。遊びが子どものごころを育てます。

株式会社 太陽 〒737-2211 広島県江田島市大柿町柿浦1954-1
電話 0823-57-2225 FAX 0823-57-2252

【広告】

※電話番号のおかけ間違いが発生しています。☎ 0823-57-3000 は江田島市役所の電話番号ではありませんのでご注意ください。

消費生活相談ファイル

(問) 消費生活相談窓口専用ダイヤル ☎ (43) 1843

アナログ回線に戻す契約のほがき、サポート契約に

光回線にされている方、要注意！

知らぬ間に、別の契約に変更されていませんか！

■事例

大手通信会社のサポートセンターを名乗る事業者から「電話を光回線からアナログ回線に戻さないか」との電話があった。

今は誰もインターネットを使用していないので、ちょうどいい機会だと思い契約した。

しかし、その後、毎月サポート料金として約3千円が引き落とされていくことが分かり、確認すると、知らない間に一年縛りでサポート契約をしているとのことであった。

解約を申し出ると、今解約するとキャンセル料が発生すると言われた。



■注意するポイント

- 大手通信会社の名前を出しても、実際は関係の無い業者が勧誘しているケースもあり、勧誘を受けた業者名をしっかりと確認しましょう。
- 知らないうちに、回線の切り替えに必要なサービスの契約を結んでいるケースもあり、勧誘を受けたら、費用やサービス内容、解約条件をよく確認しましょう。
- 回線の切り替えが必要ないと思ったら、キッパリと断りましょう。

江田島市消費生活相談窓口専用ダイヤル ☎ (43) 1843

または 消費者ホットライン ☎ 188

- ◆消費生活相談員による相談受付 毎週月～(金) 午前9時～正午・午後1時～4時 (金曜日は午後3時まで、祝日・年末年始除く)

いろんな料理がこれ一本で味付けできる

特選だし入り 創業六〇余年

料理万能

味付け醤油

これ一本

濱口屋の愛情料理

●魚の煮付け ●すき焼き ●親子丼 ●ひじき煮 ●肉じゃが ●鶏の照り焼き ●牛すじ煮込み ●きんぴら ●里芋の煮ころがし ●ぶり大根 など

有限会社 濱口醤油
広島県江田島市大柿町柿浦 2080
Tel 0823-57-2136 Fax 0823-57-7122
ホームページ見てね!

募集

広島広域都市圏

「サンフレッチェ広島共同応援」参加者募集

(問) 広島広域都市圏推進課 ☎ 082 (504) 2017

日時 11月27日(土)午後2時キックオフ 対戦相手 FC東京
会場 エディオンスタジアム広島 (広島市安佐南区)
応援方法 バック指定席で広島広域都市圏としてまとまって応援
募集人数 160人 (申込多数の場合は抽選)

※広島広域都市圏内にお住まいの方が対象です。

参加費 大人1,800円 高校生以下400円 (未就学児は無料)

申込み・問合せ先

往復はがき、または、広島広域都市圏ホームページから。

※小学生以下の場合は、大人の同伴が必要です。

▶往復はがき (1枚に5人まで)

参加者全員の①住所②氏名③年齢 (学生の場合は学年) ④電話番号と、「サンフレッチェ共同応援希望」の旨を記入し、10月15日(金) (消印有効) までに「〒730-8586 (住所不要) 広島市役所広域都市圏推進課 広島広域都市圏協議会」へ郵送。

▶広島広域都市圏ホームページ

右記QRコードよりお申込ください。



募集

広島広域都市圏

ふるさと魅力発見バスツアー

(問) 広交観光株式会社 ☎ 082 (238) 4930

三倉岳麓の紅葉と錦帯橋もみじ舟遊覧

日時 11月4日(木)午前9時～午後4時
集合・解散場所 広島駅新幹線口 (広島市南区松原町1-2)
旅行代金 1人7,000円 (昼食代込み)
募集人数 20人 (最少催行人員15人) ※定員に達し次第終了
内容 三倉岳県立自然公園 (紅葉観賞)、半月庵 (昼食)、もみじ舟遊覧・錦帯橋 (散策)
申込み・問合せ先

10月1日(金)9:30より広交観光株式会社へお電話ください。

今高野山の紅葉と妖怪博物館

日時 11月6日(土)午前9時～午後5時50分
集合・解散場所 広島駅新幹線口 (広島市南区松原町1-2)
旅行代金 1人7,000円 (昼食代込み)
募集人数 20人 (最少催行人員15人) ※定員に達し次第終了
内容 今高野山龍華寺 (紅葉観賞)、道の駅世羅 (ショッピング)、東酒屋エリア散策 (広島三次ワイナリー<昼食>・奥田元宋・小由女美術館・トレッタ三次)、三次もののけミュージアム
申込み・問合せ先

10月1日(金)9:30より広交観光株式会社へお電話ください。



小型船舶免許更新・失効講習を開催

(問) 広島小型船舶教習所 ☎ (69) 1065

日時 10月16日(土)午後6時～

場所 わくわくセンター (能美町鹿川)

申込方法 電話で同教習所へご連絡ください。

台風に備えて、対策をしっかりと！

大規模災害に備えて

台風は、予想進路や雨の降り方など事前に情報を得ることができます。

台風が接近してからの対策は危険です。テレビやインターネットなどで気象情報をチェックして、接近する前にしっかりと対策をとりましょう。

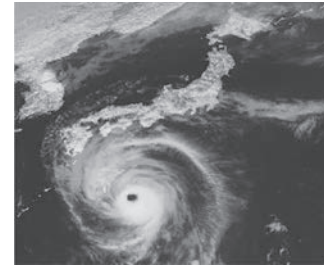

■台風に注意するポイント

- ①江田島市の西側を通過する台風▶風が非常に強くなります！
- ②接近が満潮と重なる台風▶海岸付近では高潮に注意が必要です！
- ③台風が通過した後▶通過前と異なる風向から吹く強い風に注意が必要です！

■台風が来る前にしっかりと準備を

- ▶強風で飛ばされる可能性があるものは、室内に入れるか、しっかりと固定しましょう。
- ▶窓や雨戸はカギをかけ、必要に応じて補強しましょう。
- ▶側溝や排水溝は水はけを良くしておきましょう。
- ▶床に置かれた電化製品や貴重品は、高所に置きましょう。低い位置のコンセントは抜きましょう。
- ▶浴槽に水を張るなど生活水を確保しましょう。
- ▶水や非常食などの非常用持ち出し品を準備しましょう。

台風の影響で大雨が予測された場合は、早めの避難を心掛け、日頃から災害に備える準備をしておきましょう！



中郷・向側自主防災会と山田自主防災会が防災備品を整備

江田島町の中郷・向側自主防災会と、山田自主防災会は、令和3年度コミュニティ助成事業（宝くじ助成金）で、防災倉庫、リヤカーおよび救助資機材などの防災備品を整備しました。

これは、宝くじの社会貢献広報事業として行われるもので、宝くじの収益金を財源としています。

中郷・向側自主防災会



防災用スコップ



折りたたみ式リヤカー



チェーンソー

山田自主防災会



防災倉庫



車いす



クイックテント



江田島警察署通信 第62号

江田島警察署 ☎ (42) 0110

架空料金請求詐欺に注意！

江田島市内において、高齢者の所有しているスマートフォンのSMSに「高額当選しました」「お金をあげます」などとメールが届き、お金を受取るために手数料を請求される詐欺被害が発生しました。

このようなメールは、当選金が受け取れるかのように装って、手数料等の名目で次々と電子

マネーを購入させる架空料金請求詐欺の手口です。心当たりのない当選メールなどは無視しましょう。メールに添付されるURLは安易にクリックしてはいけません。メールや電話でお金のお話が出たら、すべて詐欺を疑い、警察に通報してください。



健康ひろば



心の健康相談（前日までに要予約）

（問）広島県西部保健所呉支所厚生保健課
☎（22）5400

日時 10月8日（金）午後1時30分～3時
場所 市役所本庁4階401会議室

アルコール健康相談会（申し込み不要）

（問）保健医療課☎（43）1639

日時 10月18日（月）午後1時30分～3時
場所 江田島保健センター

エイズ・梅毒検査（要予約）

（問）広島県西部保健所呉支所厚生保健課
☎（22）5400

日時 10月18日（月）午前9時～正午
場所 広島県西部保健所呉支所（呉市西中央1-3-25）
申込期限 10月15日（金）

運動教室（申し込み不要）

（問）保健医療課☎（43）1639

運動して体力を向上させよう！生活習慣病予防に関する講義と実技指導が受けられます。

内容 生活習慣病予防について

日時・場所

- ①10月6日（水）・江田島市民センター別館
- ②10月20日（水）・わくわくセンター
- ③11月10日（水）・江田島市民センター別館

※時間はいずれも午前10時～11時30分

準備物 筆記用具、飲み物、タオル、運動しやすい服装、室内履き、マット（バスタオル）

健康づくりウォーキング教室（申し込み不要）

（問）保健医療課☎（43）1639

早瀬大橋下泉公園を出発し、長浜海岸を目指します。お気軽にご参加ください。

日時 10月26日（水）午前9時30分～正午
場所 早瀬大橋下泉公園

準備物 保険代30円、帽子、飲み物、タオル、運動しやすい服装、運動靴

地域のカフェ（認知症カフェ）

（問）地域包括支援センター☎（43）1640

認知症カフェは、認知症の人やその家族、地域住民、介護や福祉の専門家など誰でも、気軽に集える場所です。お茶を飲みながら、悩み事の相談や認知症、認知症予防について学び、考えることができます。

日程	10月6日（水）	10月27日（水）
時間	10:00～11:30	10:00～12:00
場所	江南ふれあいセンター	中郷コミュニティホーム
問合せ	在宅介護支援センター江能 ☎（57）7100	誠心園ランチ ☎（42）5252

参加費 100円（お茶菓子代）

※新型コロナウイルス感染症の感染状況により、中止することがあります。

献血にご協力ください

（問）保健医療課☎（43）1639

日時 10月22日（金）午前10時～正午
午後1時15分～4時
場所 ゆめタウン江田島（駐車場）

健診結果説明会を開催します

（問）保健医療課☎（43）1639

健診結果をもとに、今の健康状態を把握し、今後の生活習慣の改善について、保健師・栄養士がお手伝いします。ぜひ、ご予約ください。

日時・場所 予約時に調整

対象者 市内の健診を受診された方

内容 保健師・栄養士による個別相談（要予約）

準備物 健診結果・筆記用具



国保1人当たりの医療費の状況

（問）保健医療課☎（43）1639

本市の国保加入者1人当たり医療費（医療費総額÷被保険者数）は、全国平均・県平均を上回っています。

※10月17日～23日は「薬と健康の週間」です。薬を使うときは「かかりつけ薬剤師」に相談し、正しく使いましょう。

令和3年3月診療分の国保1人当たりの医療費

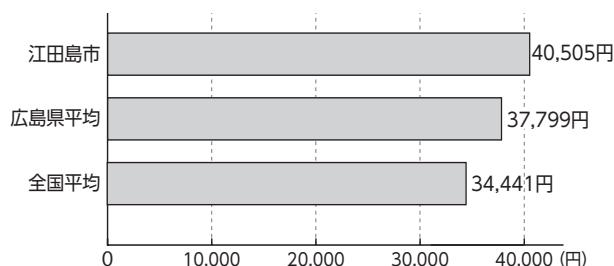

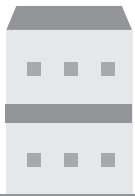

えたじまんのごい通信

～HGNクラブ～

(飛渡瀬老人集会所 毎週木曜日 午後1時30分)

(問) 地域包括支援センター

☎ (43) 1640

Vol.43



飛渡瀬で (H) 元気で (G) 長生きしようや (N) !
この言葉をモットーに早や4年が過ぎます。比較的年齢層は若い方ですが、98歳、96歳の方々も頑張っています。「わたしやこの世の者じゃあ無あんじゃけえ」と、言いつつ通って来られます。「痛かったところが楽になったん

でえ」 「コロナで百歳体操できんで寂しかったで」 など聞くと、続けてよかったですと思います。HGNクラブの人は健康志向の人が多く、週に2カ所掛け持ちしている方もいます。体操を始める前に認知症予防のゲームをしたりして、老いも若きも和気あいあいと楽しく頑張っています。

江田島学校給食共同調理場

おすすめメニュー

Cooking 162

じゃがいものみそ煮

熱量
141kcal
(1人分)



しょうゆで味付けすることが多い煮物ですが、みそを使うことで料理にコクと風味が増します。

※今回は青みにサヤインゲンを使用していますが、絹さややスナップエンドウ、グリーンピースなどでもよいです。

■作り方

- ① 鶏もも肉は食べやすい大きさに切る。ジャガイモは一口大、ダイコン、ニンジンはいちょう切り、こんにゃくはたて半分に、0.3cm幅に切る。あげはんは、食べやすい大きさに切る。サヤインゲンはすじを取って3つに切る。
- ② 鍋にいため油を入れて火を付け、①の鶏もも肉を加えて炒め、次にこんにゃく、ニンジン、ダイコンを加えて炒める。ジャガイモを加えてさっと炒め、だし汁を加えて中火以下で少し煮る。
- ③ 砂糖、しょうゆを加えて、あげはんも入れて煮る。
- ④ 材料が8割程度煮えたら、水大さじ1でみそを溶き、③に入れ、サヤインゲンも加えて煮汁がなくなるまで弱火でじっくり煮る。

■材料 (4人分)

鶏もも肉 (皮なし) …… 100g	サヤインゲン …… 8本
ジャガイモ …… 中4個	だし汁 …… 1カップ
ダイコン …… 7cm長さ	砂糖 …… 大さじ1と1/3
ニンジン …… 中1/2本	しょうゆ …… 小さじ2
こんにゃく …… 1/2枚	みそ (あれば赤みそ) …… 大さじ1
あげはん …… 1枚	いため油 …… 小さじ1

健康ひろば



高齢者インフルエンザ予防接種を実施します

問保健医療課 ☎ (43) 1639

寒い時期になるとインフルエンザが流行します。インフルエンザの予防にはワクチン接種が有効です。

ワクチン接種することで、発症をある程度おさえる効果や、発症しても重症化を防ぐなど、一定の効果が期待できます。

インフルエンザが流行する前に、早めに予防接種を済ませましょう。

接種期間 10月1日(金)～令和4年1月31日(月)

対象者 65歳以上の人、または60歳以上65歳未満で心臓・腎臓・呼吸器などに重度の疾患がある人(身体障害者手帳1級に相当)

接種回数 期間中1回

自己負担額 1,500円

※生活保護受給者は無料です。接種前に確認できるものを医療機関へ提示してください。

市内医療機関で接種を希望する方

市ホームページ (<https://www.city.etajima.hiroshima.jp/cms/articles/show/7576>) で確認できます。

※必ず事前に予約をしてください。

市外で接種を希望する方

事前に保健医療課までご相談ください。



国民健康保険 職場の健康保険に加入した時は届け出が必要です

問保健医療課 ☎ (43) 1639

国民健康保険加入者が、職場の健康保険に加入した時は、届け出が必要です。届け出をしないと国民健康保険に加入したままとなりますのでご注意ください。

なお、職場の健康保険に加入しているのに、誤って国民健康保険証を使って医療機関にかかった場合の医療費は、返還していただくことになります。

受付場所 本庁、市民センター(江田島・能美・沖美)、三高支所

必要なもの 国民健康保険と新しく加入した健康保険の両方の被保険者証、マイナンバーと本人が確認できるもの

※届け出用紙や委任状は、市ホームページからダウンロードできます。

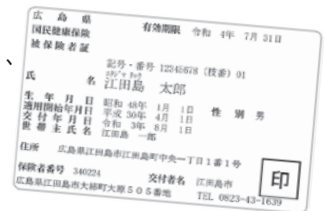

国保 申請書 江田島市

特定保健指導の対象者は必ず保健指導を受けましょう

問保健医療課 ☎ (43) 1639

江田島市国保では、特定健診の結果を基に生活習慣病のリスクが、厚生労働省の定める基準以上の方を対象に、特定保健指導を実施しています。内臓脂肪型肥満に加え高血糖、脂質異常、高血圧により、心臓病や脳卒中といった命に関わる深刻な病気が急速に進行します。保健指導の対象となった方は、特定保健指導利用券を送付しますので、必ず保健指導を受けましょう。

保健指導対象者

腹囲・BMIに加え、血糖・脂質・血圧に1つでも該当する方。ただし、糖尿病・脂質異常症・高血圧症の服薬治療をしている方は保健指導対象外とします。

腹囲 男性:85cm以上 女性:90cm以上
BMI 25以上

+

血糖 空腹時血糖100mg/dl以上
HbA1cが5.6%以上
脂質 HDLコレステロール40mg/dl未満
中性脂肪150mg/dl以上
血圧 収縮期130mmHg以上
拡張期85mmHg以上

出典:特定健康診査・特定保健指導の円滑な実施に向けた手引き(第3版)

10月のミニ図書館

期日	時間・場所
6日(水)・ 20日(水)	午前10時～11時 津久茂児童館
	午前11時15分～正午 切串公民館
	午前11時～正午 三高会館
	午後2時～3時 市役所本庁1階ロビー

10月の休館日

2館共通の休館日

毎週木曜日(定期休館)

江田島図書館 ☎ (4 2) 1 4 1 7

27日(水)(月末整理日)

能美図書館 ☎ (4 5) 0 0 7 5

26日(火)(月末整理日)

※来館の際は、マスクの着用をお願いします。

図書館 だより

開館時間

午前9時30分～午後7時

江田島市立図書館ホームページ



江田島図書館



■みんなの広場

「北欧ネーベルスロイド風オーナメントを作ろう！」

経木きょうぎで北欧風の飾りを作りましょう。

日時 10月16日(土)午前10時30分～

場所 江田島図書館2階会議室

対象 どなたでも(小さいお子さんは保護者同伴)

定員 6人(事前の申込みが必要)

参加費 無料

■特別企画

「Happy Halloween! (ハッピー・ハロウィン)」

ロビーに設置のホーンテッドハウスの前で記念撮影
できます。図書館の魔女に合言葉を言ってみよう!

日時 10月23日(土)・24日(日)午前9時30分～午後7時

場所 江田島図書館・鷲部交流プラザ

ロビーおよび図書館内

■古本リサイクル市を開催します!

不要になった図書館の本や雑誌など、無料でお譲り
しますので、ご自由にお持ち帰りください。

※無くなり次第終了。

日時 10月29日(金)～11月9日(火)

午前9時30分～午後7時

※図書館休館日は、鷲部交流プラザの開館時間内

場所 江田島図書館・鷲部交流プラザ ロビー

能美図書館



■第192回ふれあい広場

「お料理教室へようこそ! (ランチ編)」

折り紙をつかってランチを作ります。

日時 10月9日(土)午後2時～

場所 能美図書館2階研修室

対象 小学生以下(小さいお子さんは保護者同伴)

定員 6人(事前の申込みが必要)

参加費 無料

■特別行事

「ハロウィンどくしょビンゴ」

読書の秋の一日、本を借りてビンゴを達成しよう!
達成した方には、すてきなプレゼントがあります。

日時 10月31日(日)午前9時30分～午後7時

場所 能美図書館

期間を延長します!!

R3・本でめぐる 江田島しましまスタンプラリー

7月2日から開催中の「江田島しましまスタンプ
ラリー」の期間を、**10月31日(日)まで**延長します。

20冊借りて、スタンプ
ラリーを達成しよう!

※スタンプラリーの台
紙はそのまま使えます。



記念品はオリジナルブックカバー!

ママの再就職支援相談

子

子育て中のお母さんを対象に、再就職支援相談を実施します。

妊娠・出産・育児のために仕事を辞めたけど、「これからは仕事をしたい!」と思っている人は、ぜひお申し込みください。(予約が必要です。)

日時 10月15日(金)午前10時～正午

場所 子育て世代包括支援センター

内容 ①求人情報の提供

②働くことに必要な情報の提供

③早期就職に向けた計画的なサポート

相談員 ハローワークくれ(公共職業安定所)職員

子育てひろば



保 健医療課からのお知らせ
☎(43) 1639

食育体験事業 トマト&オリーブ教室

「オリーブ収穫体験～おやつ付き～」
日時 10月16日(土)午前10時～正午
場所 柿浦地区モデルオリーブ園
対象 子どもと保護者（子どもの年齢制限なし）
準備物 作業ができる服装、帽子、タオル、お茶
申込期限 10月13日(水)

子 育て支援課からのお知らせ
☎(42) 2852

オンラインにこにこひろば おあつまり♪

オンラインで手遊び・歌などを一緒に楽しみましょう。事前にメールで申し込み・アプリの取得が必要です。詳しくは市ホームページをご覧ください。

日時 10月20日(水)
午前11時～11時30分



▼場所は子育て世代包括支援センター にこにこひろば

「身体計測とお誕生会」

どんなに大きくなったかな？身体計測後、誕生会をします。誕生

月のお子さんには、写真入りカードのプレゼントがあります！

日時 10月1日(金)・11月1日(月)
午前10時～身体測定
午前11時～誕生会

準備物 母子健康手帳、フェイスタオル、おむつ

「ハロウィン製作」

紙皿を使ってかわいいカボチャのポシェットを作りましょう。（先着20組）

日時 10月22日(金)
午前10時30分～11時

産前・産後ママのサロン

「ベビーマッサージ&交流会」

ベビーマッサージを通して、赤ちゃんとふれあう時間をゆっくりと過ごしてみませんか？（要予約・先着5組）

日時 10月28日(水)
午後1時30分～2時30分

講師 山本恵子先生
対象 2～6カ月以内の赤ちゃん
とママ

準備物 母子健康手帳、バスタオル

「助産師による個別相談会」

助産師による個別相談会を実施します。妊娠中の悩みや産後の育児のことなどを相談できます。1人30分程度の相談です。（要予

約・先着2人)

日時 10月28日(水)午後3時～4時

中 町児童館からのお知らせ
☎(45) 0021

「さとミック」

親子で楽しくリトミックをしましょう！

日時 10月13日(水)
午前10時30分～11時30分

対象 乳幼児・保護者

10月のチャオチャオ

「ハッピーハロウィン」

お店屋さんごっこでお買い物を楽しみましょう！

日時 10月28日(水)
午前10時30分～11時30分

対象 乳幼児・保護者
※放課後児童クラブとの合同開催。
※警報発令時は休館とします。

園庭開放

市内の認定こども園では、園庭を開放しています。お気軽にご利用ください。

※ご利用の際は、直接、各園にご確認ください。

日程 毎週(月)～(金)午前10時～11時(土・日祝日なし)

内容 戸外あそび(雨天中止)

※新型コロナウイルス感染症拡大防止のため、中止・変更となる場合があります。

乳幼児健診・相談

子

種別	実施日	対象児	場所
乳児	11月2日(水)・17日(水)	令和3年5月・6月・7月生まれ	子育て世代包括支援センター (江田島町中央4-18-28)
1歳6カ月児	11月4日(木)・18日(木)	令和2年2月・3月・4月生まれ	
3歳6カ月児	11月9日(火)・15日(月)	平成30年2月・3月・4月生まれ	
5歳児	11月5日(金)・12日(金)	平成28年7月・8月・9月生まれ	

受付時間 午後1時～2時

※受付時間を区切っています。詳しくは個別通知をご確認ください。
※健診日の午後はオープンスペースを利用できません。(屋外は利用可能)

対象児には個別に通知します。1週間前までに通知がない場合は、子育て支援課☎(42) 2852へご連絡ください。



中国大会（柔道・水泳）へ出場
能美中学校・大柿中学校生徒が
明岳市長へ報告



▲水泳に出場した尾崎君（前列右・自由形50m 6位、100m 8位）、沖元君（前列右から2人目・バタフライ100m 5位、200m 4位）、山本君（前列左・平泳ぎ100m 8位）、柔道に出場した中曾さん（前列左から2人目・女子個人63kg級 3位）

8月20日（金）、第37回中国中

学校柔道選手権大会に出場した
中曾芽衣さん（能美中）、第55

回中国中学校水泳競技選手権大
会に出場した、尾崎陽歩君（能

美中）、山本大成君（能美中）

と沖元虎太郎君（大柿中）が

市役所本庁を訪れ、明岳市長に
大会結果を報告しました。

中曾さんは、「優勝を目指し
ていたので、3位という結果は
悔しかった。しかし、こうして

入賞することができたのは、熱
心に指導してくださった方々の
おかげであり、また、自分なり
にも、精一杯努力してきた結果
だと思う」と話しました。

また、沖元君は、「大会では、
自分のこれまで練習してきた力
を出すことができた。約8年間、
水泳を頑張ってきたことをこれ
からの生活に生かしていきたい
」と、今後の決意を話してく
れました。

ふるさと江田島歴史
講座参加者募集

（間）生涯学習課

☎（43）1902

ふるさと歴史講座（全4回）

を開催します。今回は、能美

島の水軍城とその痕跡・御建
山標石について学びます。

子どもから大人まで、お気
軽にお申し込みください。

日時 10月16日（土）午後1時30
分～3時

場所 能美市民センター3階
会議室

講師 宇根川進さん
定員 15人

参加費 無料
申込方法 10月13日（水）までに
生涯学習課へ。

※次回以降は「三高山砲台」
「旧海軍兵学校」「大君の平

家物語」をテーマにした講
座を予定しています。

10/23（土）
午後3時～
（雨天中止）

令和3年度
自衛隊記念日行事



対象者 江田島市在住の方
日時 10月23日（土）午後3時～4時（雨天中止）
場所 海上自衛隊第1術科学校
応募方法 往復はがき
応募期間 10月1日（金）～15日（金）（必着）

往復はがき記入要領、新型コロナウイルス感染症対策
など、詳しくは海上自衛隊第1術科学校ホームページを
ご覧ください。また、新型コロナウイルス感染状況によ
り急遽、中止する場合がありますので予めご了承ください。
☎ 海上自衛隊第1術科学校 ☎（42）1211（内線2016）

学びのひろば

※記載がない場合、開催場所は各館
※電話で各施設に申し込んでください

学びの館 ☎ (42) 1145

前衛弁当展ワークショップ ～お餅 de オブラートアート～

オブラートに食用炭パウダーで好きな絵を描き、お餅をかわいくデコレーションします。キャラ弁作りにも使える楽しいアートを体験しませんか。

日時 10月16日(土)

①午前10時～正午

②午後1時30分～3時30分

場所 江田島市民センター別館

講師 nancyさん

対象 どなたでも (小学3年生以下は保護者同伴)

参加費 500円

準備物 下書きの絵 (直径5cmの円に入る大きさ)

定員 各回10人

申込期限 10月13日(水)

■能美市民センター ☎ (40) 2777

基礎から学ぶマネー講座①

お金と暮らしについて一緒に考えましょう。

日時 10月19日(火)
午後1時30分～3時30分

講師 河口英広さん(呉信用金庫営業
統括本部長)

定員 10人

持ち物 筆記用具

申込期限 10月18日(月)

家庭支援教育講座 Hug♥育(はぐ・はぐ)のリンパケア講座

日頃の疲れを癒し、ニッコリ笑顔で過ごしませんか?

日時 11月21日(日)午前10時～

場所 能美市民センター

参加費 500円(資料代)

定員 20人

準備物 ハンドタオル、バスタオル、水分補給ができるもの、(推奨)襟ぐりが深い服・膝まで出るズボン(服は脱ぎません)

申込期限 11月19日(金)(定員になり次第終了)

■地域支援課(大柿市民センター)

☎ (43) 1637

季節の料理講座～秋編～

食欲の秋に食べたい、カロリー控えめレシピ。

日時 10月30日(土)
午前10時30分～午後1時

場所 能美市民センター

講師 藤岡恵子さん

参加費 500円

定員 10人

準備物 食器用ふきん、エプロン、持ち帰り容器

申込期限 10月22日(金)



■切串公民館 ☎ (43) 0001

多肉植物の寄せ植え講座

いろいろな種類の多肉植物を、ハロウィン仕様の鉢に寄せ植えしてみよう!

日時 10月12日(火)午後2時～3時

参加費 1,500円

定員 10人(どなたでも)

準備物 スコップ、軍手、汚れてもいい服装

申込期限 10月11日(月)



学びの館 市民ギャラリー 10月

nancy channel ～前衛弁当展～

ユニークで「前衛的」な弁当アートを見てみませんか?

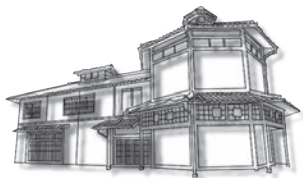

出展者は、江田島市出身・東広島市在住のデザイナー nancyこと松浦美喜さん。家族のために毎日作るお弁当が、絵画や有名人をモチーフにした、まるでアート作品のようだと言われている。投稿されたお弁当の写真の中から、30点をパネルで展示予定。小さなお弁当箱から広がる、面白くて美味しいアートな世界をお楽しみください。



展示期間 10月2日(土)～31日(日) ※最終日のみ午後4時まで

開館時間 午前9時30分～午後4時30分(火・祝除く)

入場料 無料

nancyさんのInstagram▶



学びをささえた教科書展 ～江戸から令和まで～

会期 10月1日(金)～31日(日)午前9時～午後5時(月・祝除く)

会場 大柿地区歴史資料館

遠い昔の江戸の時代から現在まで、教科書は人々の学びと共にあり、それを支えてきました。この企画展では、江戸時代に寺子屋で使用されたものから、令和までの教科書を展示します。中には大柿町出身の政治家、灘尾弘吉さんが少年時代に実際に使用していたものもあります。教科書が辿ってきた歴史を目で見て肌で感じてください。

(調) 大柿地区歴史資料館(灘尾記念文庫) ☎ (57) 6420



火災・救急・救助は119番

- 消防本部・消防署
☎(40) 0119(代)
- 能美出張所
☎(45) 4739

令和3年8月1日~31日

火災・救急件数

火災	1件(11件)
救急	115件(929件)

※()内は令和3年1月からの累計

消防つうしん

火災などのお問い合わせは☎(42) 3119へ

火の取り扱いに 注意しましょう!

市内では、今年に入り11件(9月16日現在)の火災が発生しており、そのうち、たき火や火の不始末による火災が7件となっております。全国の火災原因で上位3つは、「たき火」「たばこ」「コンロ」です。これらの多くは、注意していれば未然に防ぐことができます。みなで火災予防に取り組みましょう。

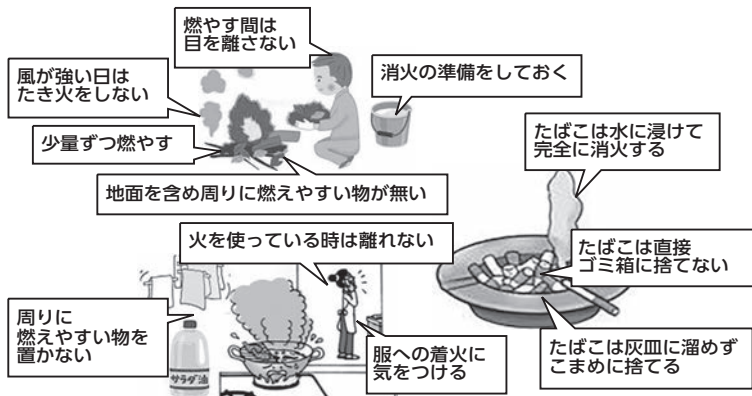

電気火災の予防対策

トランキング現象：コンセントとプラグの間にほこりが溜まり、ほこりが湿気を帯びることで電気が通り、発火する現象。



▼対策 こまめにプラグを掃除しましょう。コンセントにしつかりとプラグを差し込んで、ほこりが溜まるのを予防しましょう。

短絡(ショート)：コードの上に重い物が置かれたりして、内部で電線が切れ、火花や高い熱が発生する現象。その熱で周囲の可燃物に着火し、火災となります。恐れがあります。



▼対策 コードの上に物を置かないようにしましょう。椅子や掃除機など、コードを踏まないように気をつけましょう。

年金生活者支援給付金について

問 市民生活課 ☎(43) 1634・広島南年金事務所 ☎082(253) 7710

年金 だより

年金生活者支援給付金は、公的年金などの収入や所得額が一定基準額以下の、年金受給者の生活を支援するために、年金に上乘せして支給されるものです。案内や事務手続きは、日本年金機構(年金事務所)が実施します。

▼対象となる方

- ① 高齢基礎年金受給者で、次の要件を全て満たしている方
- 65歳以上
- 世帯員全員の市町村民税が非課税
- 年金収入額とその他所得額の合計が約88万円以下
- 障害基礎年金・遺族基礎年金受給者で、次の要件を満たしている方
- 前年の所得額が約46.2万円以下

▼請求手続き

支給要件を満たす場合、2年目以降の手続きは原則不要となります。

支給要件を満たさなくなった場合、年金生活者支援給付金は支給されません。その際は「年金生活者支援給付金不該当通知書」が届きます。

新たに対象となる方には、日本年金機構から請求手続きの案内が10月上旬から順次届きます。同封のがき(年金生活者支援給付金請求書)を記入し提出してください。

不審な電話や案内にご注意ください

日本年金機構や厚生労働省から、口座番号をお聞きしたり、手数料などの金銭を求められることはありません。

給付金のお問い合わせは「ねんきんダイヤル」へ!

☎0570(05) 1165

お問い合わせの際は、基礎年金番号が分かるものをご用意ください。

おめでとうございます 8月16日～9月15日届け出分
すこやか (地区別50音順・敬称略)

「すこやか」は、生まれたお子さまについて掲載依頼書を提出された場合に掲載しています。掲載希望の場合は、企画振興課へご連絡ください。

江田島町
 たむらぶら 田村優華 (鷺部・9月2日)

能美町
 きだえいたろう 木多瑛汰朗 (鹿川・8月15日)

沖美町
 エステイロン プリンセス ハリア パタクスル ESTILONG PRINCE HALIA PATACSIL (高祖・8月23日)

大柿町
 こひら りこ 小平 莉子 (柿浦・8月5日) ひらい てつと 平井 哲人 (大原・9月3日)

ご冥福をお祈りします 8月1日～31日届け出分
おくやみ (地区別50音順・敬称略)

「おくやみ」は、亡くなられた方を掲載しています。このコーナーへの掲載を希望されない場合は、企画振興課へご連絡ください。

江田島町

石田 輝義 (切串・72歳) 泉 博 (切串・73歳)
 圓石アケミ (切串・87歳) 逢坂 清子 (小用・87歳)
 岡本 正子 (鷺部・80歳) 尾下 京子 (中央・78歳)
 角増 清志 (切串・86歳) 川本 芳子 (宮ノ原・85歳)
 小松 弘満 (中央・88歳) 鷹谷 俊昭 (中央・90歳)
 中家マスメ (江南・90歳) 中根 唯行 (小用・87歳)
 濱田 勝 (切串・71歳) 松岡 弘幸 (宮ノ原・75歳)
 森側 耕三 (江南・72歳)

能美町

金田スズエ (鹿川・89歳) 河野 悟 (中町・91歳)
 岸 英樹 (中町・78歳) 島田 敏明 (中町・91歳)
 堂本 早苗 (鹿川・77歳) 福崎チサ子 (中町・82歳)
 四辻 政枝 (鹿川・93歳)

沖美町

大菅 圭三 (三吉・96歳) 佐々木 博伸 (畑・78歳)
 古江 辰男 (三吉・89歳) 丸山 和幸 (是長・44歳)

大柿町

大岡 幸江 (大原・87歳) 大川 照子 (柿浦・95歳)
 亀頭 洋 (飛渡瀬・65歳) 川元 義弘 (大原・97歳)
 下本チヨノ (飛渡瀬・99歳) 眞澤 武子 (大君・91歳)
 藤岡 里美 (大君・95歳) 藤西ヤエ子 (柿浦・95歳)

令和3年8月31日現在
人口と世帯数 (外国人市民を含む)

	男性	女性	計	世帯数
江田島	3,947	3,876	7,823	4,532
能美	2,330	2,517	4,847	2,505
沖美	1,417	1,461	2,878	1,657
大柿	3,076	3,335	6,411	3,399
全体 (前月比)	10,770 (5)	11,189 (0)	21,959 (5)	12,093 (15)

10月の当番医 ※日程は変更することがあります。
 岡保健医療課 ☎ (43) 1639

- 3日(日) 青木病院 (江田島町中央) ☎ (42) 1121
 診療時間: 午前9時～午後5時
- 10日(日) 砂堀医院 (能美町中町) ☎ (45) 3333
 診療時間: 午前10時～午後5時
- 17日(日) 長尾医院 (沖美町三吉) ☎ (47) 0204
 診療時間: 午前10時～午後5時
- 24日(日) 水口医院 (江田島町中央) ☎ (42) 0018
 診療時間: 午前9時～午後5時
- 31日(日) 澤医院 (大柿町小古江) ☎ (57) 2003
 診療時間: 午前10時～午後5時

※子どもさんの診療については、事前に医療機関へ電話でお問い合わせください。なお、症状によっては、呉医師会休日急患センターなどを紹介する場合があります。

10月の相談

- 心配ごと相談 (午後1時～3時30分)
 岡市社会福祉協議会 権利擁護センター ☎ (27) 8032
 5日(火) 能美保健センター
 19日(火) 江田島市民センター別館

市税などの納期限 11月1日(月)

税などは、期限内に納めましょう。ゆめタウン江田島内の市民サービスセンターでは、土曜日・日曜日・祝日でも納付できます。

市県民税 (3期)	岡税務課	☎ (43) 1636
国民健康保険税 (4期)	岡税務課	☎ (43) 1636
後期高齢者医療保険料 (4期)	岡保健医療課	☎ (43) 1639
介護保険料 (4期)	岡高齢介護課	☎ (43) 1651
保育料 (10月分)	岡子育て支援課	☎ (42) 2852
住宅使用料 (10月分)	岡都市整備課	☎ (43) 1647

広告を募集しています

「広報えたじま」に掲載する広告を募集しています。申込方法など、詳しくは企画振興課☎ (43) 1630へお問い合わせください。
広告の大きさなど 1枠縦46mm×横170mm・黒1色
広告の掲載位置 原則「お知らせ」ページの下部
 (掲載位置は指定できません)

EVENT

入場料 500 円・定員 170 人

ふれあいコンサート 2021 マイ・ハート弦楽四重奏団ひろしま in 江田島

日時 11月14日(日) 14:00 ~ 15:30 (13:00 受付開始)
※入場整理券は 10月18日(月) ~ 11月12日(金)で事前配布
会場 沖美ふれあいセンター (沖美町美能)
出演 マイ・ハート弦楽四重奏団ひろしま

全国で活躍中のマイ・ハート弦楽四重奏団ひろしまによるコンサートを開催。不安を抱え過ごす毎日ですが、笑顔と希望の輪を広げるひとときを過ごしませんか？



ヴァイオリン奏者の沖田孝司さんを中心に活躍中



作家として活躍中の林真理子さん

入場無料・定員 300 人

江田島図書館開館 30 周年 記念講演会

日時 11月28日(日) 13:30 ~ 15:00 (12:30 受付開始)
※入場整理券は 10月18日(月) ~ 11月26日(金)で事前配布
会場 わくわくセンター (能美町鹿川)
講師 林真理子さん (作家)

江田島図書館の開館 30 周年を記念して講演会を開催。林真理子さんの楽しいお話のほか、作品の貸し出しも行います。皆さまのご来場をお待ちしています。

入場整理券を事前配布

両イベントとも入場整理券を事前に配布します。右の受付窓口でお求めください。(1人3枚まで)

地区	受付窓口
江田島町	江田島市民センター／切串公民館／江田島図書館
能美町	市教育委員会生涯学習課／能美市民センター／能美図書館
沖美町	沖美市民センター／三高支所／沖美ふれあいセンター
大柿町	市役所本庁市民生活課／市民サービスセンター (ゆめタウン江田島内)

いずれも江田島市在住者または江田島市へ通勤・通学している方に限ります。また、新型コロナウイルス感染拡大などの影響により、中止または変更となる場合があります。 ☎ 生涯学習課 ☎ (43) 1902

デジタルブックならカラーで読める！

無料 FREE

カタログポケット
Catalog Pocket

掲載しきれない写真や動画も見ることができ、10言語に対応！アプリでマイコンテンツに追加すれば PUSH通知で毎号もれなく広報をご覧いただけます。



10月は浄化槽月間です

検査は必ず受けましょう

広島県 HP



浄化槽は、微生物の働きによって生活排水をきれいにする設備です。
浄化槽が水をきれいにするためには、微生物が働きやすい環境を作り、それを維持することが大切です。
そのために、「保守点検」「清掃」「法定検査」の3つの維持管理を適正に行い、地域の水環境を守りましょう！

UD FONT by MORISAWA
見やすく読みまちがえにくいユニバーサルデザインフォントを採用しています。

広報えたじま 第204号 (毎月1日発行)
発行／江田島市 編集／江田島市企画部企画振興課
〒737-2297 広島県江田島市大柿町大原505番地
☎0823 (43) 1630・FAX0823 (57) 4433

「広報えたじま」は、ホームページでご覧になれます。

広報えたじま

