

ETAJIMA

広報 えたじま

2022年5月

VOL.211

5

参加者募集!!

江田島 SEA TO SUMMIT 2022

令和4年度

軽自動車税の種別割

災害から我が家を守ろう

ETAJIMA Go ON! 特別編2

好きな場所で、好きな仕事を。

田畑神菜さん

国際交流支援員

さとうみナビゲーター

新たに地域おこし協力隊

2人が着任

今月の表紙

本市では、市内の頑張る事業者を支援する補助金制度があります。今月は、その制度を活用した事業者を紹介！表紙は市内でダイビングショップを開業する「Diving Shop Ogleee」の小栗好博さん・菜摘さんご夫婦。(関連記事: 2～7ページ)

がんばりすを応援

起業・新商品開発・DX化・販路拡大などへチャレンジ!

江田島市の頑張る事業者



新商品
開発

江田島市の歴史ある技術「紙布」を使った耐久性に優れたバッグを開発

吸湿性と耐久性の良さにより、着物や壁紙の材料として古くから使われていた「紙布」。今や全国で2社しかないと言われている紙布工場の一つが江田島市にあります。貴重な紙布と江田島市を広く知って欲しいという思いから、ファッション性と耐久性をさらに高めたバッグを開発しました。

■ ■ ■ **ベイネット工房**(一社)広島ベイネット ☎ 090 (4651) 0752 🌐 <https://hbkobo.jimdoofree.com>



「島で暮らしたい」療養者・家族の希望に沿った在宅生活を支援するため開業

訪問看護だけでなく、リハビリ、居宅介護施設など専門的なスタッフが揃っています。個々が持つ知識と経験を生かして、療養者の方が自宅で生活を送ることができるよう、より良いサービスを提供します。

■ ■ ■ **江田島訪問看護ステーションえん**

住所 大柿町小古江1576-7

☎ (27) 6035

🌐 <https://sites.google.com/view/zaienn>

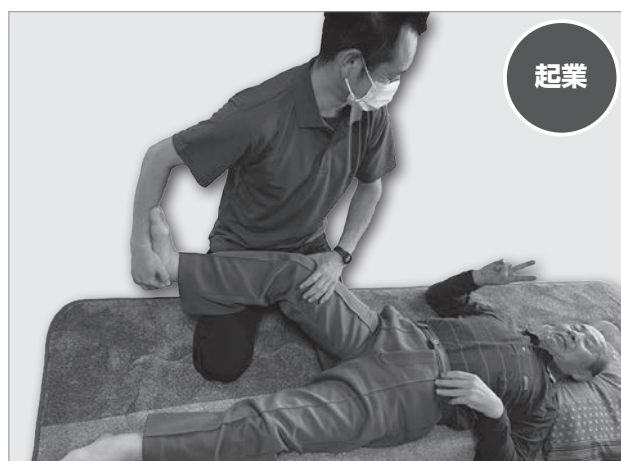

起業

がんばりすとを応援

起業・新商品開発・DX化・販路拡大などへチャレンジ!

江田島市の頑張る事業者

コロナに負けるな! 令和3年度に補助金制度を活用し、新しい試みに取り組んでいる事業者を紹介します。

☎ 交流観光課 ☎ (43) 1632



わたしたちと初めての下宿生と

暮らしに寄り添う居場所づくりを 目指した下宿屋「かぞく家」

主に島で暮らす在留外国人とともに暮らし、ひとつの食卓を囲んで、「ただいま」と言える場所を作りたい！と考え、下宿以外にも東南アジア料理の出張食堂「ため食堂」や民泊など日々活動しています。

■ ■ ■ かぞく家

住所 大柿町大原1110-1

☎ 070 (8904) 3352

🌐 <https://kazokuya.com/>

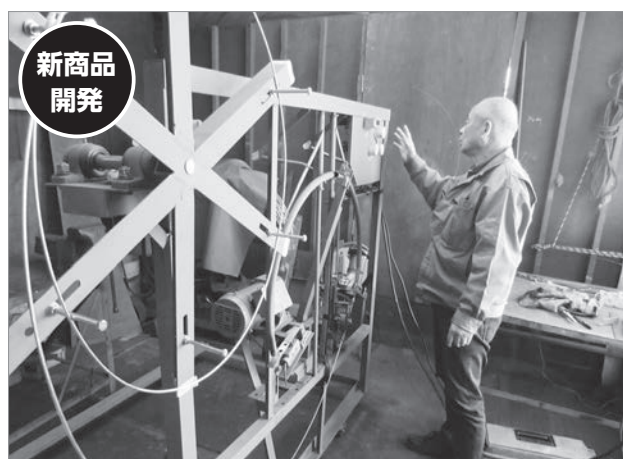

カキ業者の要望に応え、カキ筏用 自動針金折り曲げ切断機を開発

手作業で約5時間を要していたカキ筏用の針金製作を、機械化することで約50分に短縮することができます。カキ養殖業者の皆さん、作業の効率化で負担を軽減しませんか。お問い合わせお待ちしております！

■ ■ ■ ダツピ技研

住所 大柿町大原1039-1

☎ (57) 7111



新鮮な魚をたっぷり使用した 「さかなみそ」を開発

地元の漁師さんから、朝、水揚げされたばかりの新鮮な魚を買い付け、良質な魚身をたっぷり使用。地元の味噌と混ぜ合わせた、こだわりの逸品となっています。

ぜひご賞味ください！

■ ■ ■ 割烹大学 (有佐々木)

住所 大柿町大原1174-2

☎ (57) 2409



ショッピング機能付きホームページを 構築し、全国へPR

ショッピング機能付きホームページを作成し、SNSを用いて拡散することにより、全国の日本酒好きの皆さまに地方色豊かな地酒の魅力アピールします。

■ ■ ■ 津田酒造(株)

住所 能美町中町2372-1

☎ (45) 2727

🌐 <https://tsudasyuzo.com/>



新店舗開設に伴いホームページも刷新

1月の新店舗オープンを機に、ホームページをリニューアルしました。不動産を買いたい、売りたい、お部屋を借りたい、貸したい、不動産に関するお悩みなど、何でもお気軽にご相談ください。

■ ■ ■ 江田島共済不動産(株)

住所 江田島町中央2-3-4

☎ (31) 5950

<https://etajima-k.com/>



夏場でも殻付き牡蠣が食べれる!?

鮮度のいい殻付き牡蠣を真空パックすることで、「味」、「香り」、「食感」を長持ちさせ、さらに急速に冷凍させることにより、「夏場でも購入できる殻付き牡蠣」を試作中。そして商品に高温対応の真空パックを使用し、レンジで簡単に、蒸し牡蠣ができあがります。完成をご期待ください。

■ ■ ■ (株)丸杉水産

住所 江田島町小用3-29-4

☎ (42) 4307

<https://marusugi.red/>



居心地良し!

家庭的空間でのネイルサービス

江田島市では希少なネイルサービス専門店を開業。細かなアートやデザインを楽しんでいただき、お客さまの手先の健康と日常に彩りを提供します。キッズネイルも1,000円で行っており、親子での来店も大歓迎です。

■ ■ ■ SayaNail

住所 大柿町大原1190-3

☎ 090 (4575) 4827

Instagram



自然を通じた里山保育

広い庭のある古民家を改修し、子どもたちが自然豊かな環境でのびのび遊べる「どろんこ園」を開業。一時預かりの中で、子どもと一緒に保護者も米作りや農作物の収穫を体験することができます。

■ ■ ■ どろんこ園

住所 大柿町大原1692

☎ 090 (8248) 7053



**新商品
開発**



Instagram
Diving Shop Ogleee



江田島の海でスキューバダイビング！

沖縄でダイビングショップを運営した経験に基づき、江田島市でダイビングショップを開業。講習を受けることで、ライセンスも取得可能！市内のきれいな海と一緒に探索しませんか？スキューバダイビングのシーズンオフはキッチンカーでおいしいものを提供します！

■■■ Diving Shop Ogleee

(ダイビング・ショップ・オーグリー)

☎ 090 (5703) 3507

Instagram
Food truck Ogleee



**新商品
開発**





SNS映えするかき氷

海軍御用酒を醸造し、現在も海軍と海上自衛隊に縁のある商品を製造する江田島銘醸株式会社から、古鷹山の伏流水である仕込み水の提供を受け、海軍さんのかき氷を開発。SNS映えを狙ってみなさい！

■■■ よってみんな 江田島

住所 江田島町鷺部1-38-3

☎ (69) 9155

Instagram



**新商品
開発**



絶品！男前ひじき

新鮮な江田島産のひじきを豪快に釜で炊き、市販のひじきとは違った、柔らかで味の濃いひじきができあがりました。季節の花きや特産品も販売所で売っています。一度覗いてみてください。

■■■ (株)江能マリンエンジン

住所 大柿町大原1106 (もみじ銀行大柿出張所隣)

☎ (57) 5300

起業



江田島町切串に開設

瀬戸内海を一望できるキャンプ場

昨年12月オープン以来、多くのキャンパーでにぎわっており、テレビなどメディアでも取り上げられています。散歩でもふらっと寄ってみてください。

■■■ Hawk Nest Family Village

(ホーク・ネスト・ファミリー・ビレッジ)

住所 江田島町切串4-18-1

☎ 080 (5007) 6436

<https://hawknestvillage.jp/>



ロゴ&シンボルマークの看板を作成

「1日1組」、「新鮮な地元食材を使った料理」、「アクティビティ（遊び・体験）メニュー」の強みをイメージし、ロゴ&シンボルマークを作成。宿泊プランをアピールし、新規顧客獲得とリピート率の向上に取り組んでいます。

■■■ 江田島体験民泊コンベイ

住所 沖美町是長1638-21

☎ 090 (3377) 3993

🌐 <https://convey-etajima.jimdofree.com/>



復刻！懐かしの 江田島ジンギスカンのタレ

「江田島市古写真集」を見ていて、幼少期に羊肉を食べていたことを思い出した店主。そのふるさとの味を復活させるべく、多くの方から当時のレシピを聞き取りし、ついに完成！日曜日には予約制でジンギスカン焼きを提供しています。懐かしい味をもう一度。

■■■ にしむら庵

住所 能美町中町4704-1

☎ (45) 5551



さまざまな方が集える コミュニケーションスペースが完成

プライベートからビジネスまで1時間2,200円（同グループ8人以内）で使用できます。予約がないときは、自ら行っている美容サロンの場として使用。「セルフ脱毛器」もあるので、気軽に脱毛がスタートできます。気になる方はお問い合わせください。

■■■ ange (アンジェ)

住所 大柿町大君891-3

☎ 080 (2893) 7219



ヨガ&カフェでリラックス

ヨガスタジオでのヨガと健康を意識した料理・ドリンクを提供します。

一緒に美容と健康を意識し、ビューティフル・ヒューマン・ライフを送りませんか？

■■■ Vimuk (ヴィモーク) yoga&cafe

住所 大柿町飛渡瀬3336-7

☎ 080 (9507) 9676



Instagram



江田島市がんばりすと応援事業補助金

平成30年に制定された、がんばりすと応援事業補助金制度。この制度を活用し、創業したのは21事業者、新商品開発などにチャレンジしたのは30事業者になりました。本市は、起業・新商品開発・DX化・販路拡大などへチャレンジする「がんばりすと」を応援しています。申請については交流観光課 ☎ (43) 1632までお問い合わせください。

■支援対象者 市内で起業、または新分野への進出や地域特産品の開発およびブランド化等を推進する生産者、生産団体、関連団体、中小企業および個人

江田島市 がんばりすと



■支援対象事業・支援額

条件	支援対象	補助率	上限	備考
起業支援部門 (1) 市内に事業拠点を置く事業者等 (2) 市税を完納 (3) 各種法律等の遵守 (4) 大企業の出資率1/2未満 (5) 創業塾受講者 (6) 商工会会員 (7) 経営指導および事業継続(3年間)	(1) 施設整備 ア 事務所、工場等の新築・増改築 イ 備品、什器、車輛等の購入 (2) 研修・経営指導 ア 研修費 イ 派遣経費 ウ 旅費 (3) 販路拡大事業 ア 委託費(ブース整備、HP作成等) イ 広告宣伝費 ウ 旅費 エ 負担金(出展料等) (4) クラウドファンディング 購入型のクラウドファンディングを利用して創業または新たな分野への展開を行う際に、当該クラウドファンディングの運営事業者に支払う手数料		100万円	申請・交付は原則1回
チャレンジ支援部門 (1) 市内に事業拠点を置く事業者等 (2) 市税を完納 (3) 各種法律等の遵守	(1) 新商品開発事業 ア 委託費(研究費等) イ 謝金 ウ 旅費 エ 備品購入費(耐用年数5年以上) オ その他商品化に伴う経費 (2) ブランド化推進事業(商標登録等) ア 研修費 イ 派遣経費 ウ 旅費 (3) 販路拡大事業 ア 委託費(ブース整備、HP作成等) イ 広告宣伝費 ウ 旅費 エ 負担金(出展料等) (4) クラウドファンディング 購入型のクラウドファンディングを利用して新商品、新サービスの企画または開発を行う際に、当該クラウドファンディングの運営事業者に支払う手数料	1/2	50万円	新分野への進出は、創業塾*受講等の条件を満たせば、起業扱いも可能

※創業塾…市商工会が毎年10月頃に開催するもので、事業経営の基礎知識や新規開業時の具体的な事業計画・資金計画の立て方などを習得できます。本市の起業支援制度への応募は、創業塾の受講が必須条件となっています。詳しくは、市商工会 ☎ (42) 0168にお問い合わせください。

市商工会HP



参加者募集!!

江田島SEA TO SUMMIT 2022

～海・里・山のつながりに思いを巡らせながら自然を体感！～

カヤック、バイク（自転車）、ハイク（登山）の3種目で、瀬戸内海から砲台山山頂を目指す環境スポーツイベント「江田島SEA TO SUMMIT（シー・トゥー・サミット）2022」の参加者を募集中です。

SEA TO SUMMITは、海から山へと自力で進む中で、自然の循環を体感し、自然の大切さについて考えるという環境スポーツイベントです。今年は、新型コロナウイルス感染症の予防対策を行い、江田島大会を含めて全国で12大会が開催されます。



日時	内容
6月11日(土) 正午スタート	①大会受付（サンビーチおきみ） ②ビーチクリーンアップ（サンビーチおきみ） ③環境シンポジウム（わくわくセンター）開会式、基調講演など
6月12日(日) 7:00スタート	☆アクティビティ ・カヤック 10km サンビーチおきみ～小黒神島～サンビーチおきみ ・バイク 23km サンビーチおきみ～三高～中町～鹿川～サンビーチおきみ ・ハイク 5km サンビーチおきみ～砲台山

【部門／参加費用】

- ▶ **シングルの部** スタートからフィニッシュまで1人で参加：13,200円
- ▶ **チームの部** スタートからフィニッシュまで2人以上5人以下のチームで参加：13,200円×人数
(チーム内で参加種目を分けても、各自が全種目に参加することも可能です)
- ▶ **江田島市民・学生（大学生まで）** 6,600円（半額）
※参加費には、環境保全協力金500円と傷害保険料が含まれています。
※先着でレンタルカヤック（有料）も利用できます。

【申込方法】

大会公式ホームページからお申し込みください。☎<https://www.seatosummit.jp>

- ▶ **申込期限** 5月12日(土) ▶ **定員** 先着300人限定

【申し込みに関する問い合わせ先】

SEA TO SUMMIT連絡協議会（株式会社モンベル広報部内）

☎06 (7670) 3186

【レンタルカヤックの申し込み先】

（一社）江田島カヌークラブ公式ホームページからお申し込みください。

☎<https://etajima-canoe-club.jimdo.com/>



初心者歓迎!

カヤック&SUP教室の参加者募集

江田島SEA TO SUMMIT 2022の開催に向けて、初心者・初級者の方を対象にしたカヤック&SUP（スタンドアップパドルボード）教室を開催します。この機会にカヤック&SUPを楽しもう！

- ▶ **日時** 6月11日(土)10:00～約2時間(雨天中止)
- ▶ **場所** 入鹿海岸
- ▶ **参加費**
 - ・大会に申し込み済み、市内在住、高校生以下 1,000円/人（傷害保険料を含む）
 - ・その他の方 2,000円/人（傷害保険料を含む）
- ▶ **募集条件** 中学生以上、先着50人まで
- ▶ **申込方法（6月6日(月)まで）**
 - ・（一社）江田島カヌークラブ公式ホームページから申し込み
☎ <https://etajima-canoe-club.jimdo.com/>
 - ・電話で申し込み
（一社）江田島カヌークラブ 事務局長 玉山
☎090 (6483) 4725

新型コロナウイルスワクチン接種

Vol.15

▶ワクチン接種に関すること 問 市相談窓口 ☎ (43) 1641 問 保健医療課 ☎ (43) 1639

12～17歳 ワクチン追加（3回目）接種

■対象 2回目接種が完了し、6カ月を経過した12～17歳で接種券をお持ちの方

■使用するワクチン ファイザー社ワクチン

■接種医療機関

医療機関	接種日	接種可能時間
青木病院 (江田島町中央4-17-10)	第1、第4土曜	14:00～16:00
大井内科医院 (大柿町飛渡瀬1553-3)	毎週金曜	15:00～18:00
	第2、第3土曜	10:00～12:00

※18歳以上のワクチン追加（3回目）接種（ファイザー社ワクチン 5/16(月)～24(火)）でも接種可能です。その予約開始は5/2(月)からです。

■接種時の注意点

- ・12歳の誕生日の前日から接種できます。
- ・12～15歳の方は、保護者の同伴と予診票への署名が必要です。また、母子手帳をご持参ください。
- ※ワクチン接種については、接種するメリットとデメリット、ご本人の健康状態を含め、家族でよく話し合い、ご判断ください。持病のある方は、かかりつけ医師に相談しましょう。

18歳以上 ワクチン追加（3回目）接種

■対象 2回目接種が完了し、6カ月を経過した18歳以上で接種券をお持ちの方

■使用するワクチン 武田/モデルナ社ワクチン
ファイザー社ワクチン

■予約開始日・接種医療機関

ワクチンの種類	予約開始日	接種日	接種医療機関
武田/モデルナ社	随時	5/5(木・祝)	青木病院 (江田島町中央4-17-10)
		5/14(土)	澤医院
		5/21(土)	(大柿町小古江668-2)
ファイザー社※	5/2(月)	5/16(月)～5/24(火) ※日曜除く	15医療機関

※ファイザー社ワクチンの接種可能な医療機関は予約の際にご確認ください。ファイザー社ワクチンは限りがあり、予約状況によっては希望に添えない場合があります。

インターネットまたは電話で予約してください。お手元で10桁の接種番号が確認できる状態で予約してください。

1 インターネット 24時間受付

江田島市ワクチン接種



※「予約を完了しました」のメッセージ画面まで必ずお進みください。

2 電話（予約専用ダイヤル）

☎082 (222) 8311 (月～土 9:00～17:00)

18～29歳男性でファイザー社追加（3回目）接種希望の方

ワクチン接種後、ごくまれに心筋炎などを発症した事例が報告されており、ファイザー社ワクチンに比べて、武田/モデルナ社ワクチンを接種した後の発生頻度が高いことが確認されています。

このことを考慮し、本市では18～29歳の男性を対象にファイザー社ワクチンの追加（3回目）接種を実施しています。

■接種医療機関

医療機関	接種日	接種可能時間
青木病院 (江田島町中央4-17-10)	第1、第4土曜	14:00～16:00
大井内科医院 (大柿町飛渡瀬1553-3)	毎週金曜	15:00～18:00
	第2、第3土曜	10:00～12:00

※18歳以上のワクチン追加（3回目）接種（ファイザー社ワクチン 5/16(月)～24(火)）でも接種可能です。その予約開始は5/2(月)からです。

初回（1・2回目）を他市町で接種し、本市へ転入した方へ

追加（3回目）接種を希望される方は、接種券の発行申請が必要です。

■必要書類

- ①追加（3回目）接種用接種券発行申請書
- ②本人確認できる書類（運転免許証、健康保険証など）のコピー
- ③初回（1・2回目）の接種済証または接種記録書のコピー

■申請場所

保健医療課、市民センター（江田島、能美、沖美）、三高支所、市民サービスセンター（郵送：〒737-2297大柿町大原505 江田島市福祉保健部保健医療課宛）

小児（5～11歳）のワクチン接種

■対象 5～11歳で接種券をお持ちの方

■使用するワクチン 小児用ファイザー社ワクチン

■接種回数（間隔） 2回（1回目接種から3週間後）

■接種医療機関

医療機関	5月の1回目接種日	接種可能時間
深江長坂医院 (大柿町深江963-1)	5/28(土)	10:30～12:00

■接種時の注意点

- ・11歳の方は、2回目接種を12歳の誕生日の前々日までに完了するようにしてください。12歳到達後に接種を希望される方は、一般用（12歳以上）の新型コロナワクチンとなり、接種医療機関と日時が小児用とは異なりますので、予約時にはご注意ください。
- ・接種時は、保護者の同伴と予診票への署名が必要です。
- ※ワクチン接種については、接種するメリットとデメリット、ご本人の健康状態を含め、家族でよく話し合い、ご判断ください。持病のある方は、かかりつけ医に相談しましょう。

主な支援一覧

市民のみなさまへ

給付金等	感染・感染の疑いで無給減給	傷病手当金	<p>国保・後期高齢者医療被保険者が、感染または感染が疑われたことで、その療養のために仕事を休んだ期間、一定の要件を満たした場合に限り支給</p> <p>支給期間 仕事を休んで4日目から、仕事をすることができない期間</p> <p>支給額 (直近の継続した3カ月間の給与と収入の合計額を就労日数で割った額) × 2/3 × 支給対象となる日数</p>	保健医療課 ☎(43)1639
	低所得の生活困窮世帯	住民税非課税世帯等に対する臨時特別給付金【国】	<p>一世帯当たり10万円</p> <p>対象 ①住民税非課税世帯 基準日(R3.12.10)に世帯全員の令和3年度分の住民税均等割が非課税の世帯(対象者へ2月7日に確認書を送付済み)、②家計急変世帯 ①のほか、新型コロナの影響を受け、家計が急変し、①と同様の事情にあると認められる世帯(詳細は市HPをご確認ください)</p>	<p>社会福祉課 ☎(43)1638</p> <p>住民税非課税世帯等に対する臨時特別給付金関係</p>  <p>市 HP</p> <p>生活困窮者自立支援金関係</p>  <p>市 HP</p>
		生活困窮者自立支援金【国】	<p>対象 緊急小口資金および総合支援資金の特例貸付をいずれも受け、R4.3月末までに借り終えた世帯または本自立支援金を一度受けた世帯</p> <p>支給額 (月額) ①単身世帯6万円、②2人世帯8万円、③3人以上世帯10万円</p> <p>支給期間 最大3カ月</p> <p>支給要件 収入、資産、求職活動要件など</p> <p>申請期限 6月30日(木)</p>	
融資	休業・失業等で生活資金不安	緊急小口資金 休業された方向け	<p>貸付上限額 学校等の休業、個人事業主等の特例の場合20万円以内、その他の場合10万円以内</p> <p>据置期間 1年以内 償還期限 2年以内</p>	市社会福祉協議会内 くらしサポートセンター えたじま ☎(27)7770
		総合支援資金 (うち生活支援費) 失業された方向け	<p>貸付上限額 複数世帯 月20万円以内 単身世帯 月15万円以内</p> <p>貸付期間 原則3月以内</p> <p>据置期間 1年以内 償還期限 10年以内</p>	
減免	保険税・保険料が払えない	国民健康保険税・後期高齢者医療保険料・介護保険料減免	収入が前年に比べ3割以上減少するなど、要件に該当する方は、申請により保険税・保険料が減免となります。	<p>税務課☎(43)1636 保健医療課☎(43)1639 高齢介護課☎(43)1651</p>
	国民年金保険料が払えない	国民年金保険料免除	業務が失われた方や、相当程度の所得低下が見込まれる方は保険料の免除申請ができます。	市民生活課 ☎(43)1634

市民・事業者共通

猶予	納税が今は厳しい	納税の猶予制度	<p>次のケースに該当する場合は、猶予制度があります。</p> <ul style="list-style-type: none"> ・災害により財産に相当な損失が生じた場合 ・本人または家族が病気にかかった場合 ・事業を廃止、または休止した場合 ・事業に著しい損失を受けた場合 	税務課 ☎(43)1636
	水道料金・下水道使用料支払いが厳しい	水道料金・下水道使用料の支払い猶予	水道料金・下水道使用料の支払いが困難な世帯・事業者を対象に支払いの猶予が受けられます。	業務課 ☎(42)3311

新型コロナウイルス感染症

市内事業者のみなさまへ

支援金等

事業復活支援金

国が新型コロナウイルス感染症の影響を受けた事業者の事業の継続・回復を支援します。

給付対象者

- ①と②を満たす中小法人・個人事業者
- ①新型コロナウイルス感染症の影響を受けた
- ②2021年11月～2022年3月のいずれかの月（対象月）の売上高が、2018年11月～2021年3月の間の任意の同じ月（基準月）の売上高と比較して、30%以上減少した

給付額

基準期間*1の売上高 - 対象月の売上高 × 5

※1…2018年11月～2019年3月 / 2019年11月～2020年3月 / 2020年11月～2021年3月のいずれかの期間（基準月を含む期間）

売上の減少率	個人事業者	中小法人		
		年間売上高*2 1億円以下	年間売上高*2 1億円超～5億円以下	年間売上高*2 5億円超
50%以上	50万円	100万円	150万円	250万円
30%以上50%未満	30万円	60万円	90万円	150万円

※2…基準月を含む事業年度の年間売上高

申請期限 5月31日(火)

事業復活支援金

相談窓口

☎0120 (789) 140



事業復活支援金
事務局 HP

広島県頑張る中小事業者月次支援金

まん延防止等重点措置などの影響により、売上が減少した中小事業者に対して支援します。

対象者

- ・広島県内に本社・本店のある中小法人、個人事業者（広島県感染症拡大防止協力支援金の給付対象者を除く）
- ・まん延防止等重点措置などの影響により、売上が30%減少減少した事業者

支援上限額

詳しくは広島県頑張る中小企業者月次支援金ホームページでご確認ください。

申請期限 令和4年3月分：5月31日(火)

頑張る中小事業者月次
支援金センター

☎082 (248) 6853



広島県頑張る中小事業者
月次支援金 HP

補助金や助成金の課税対象について

給付金、補助金、助成金の種類によって課税関係が異なるため、それぞれの課税上の取り扱いを確認しておく必要があります。

例 持続化給付金（国）、感染症拡大防止協力支援金（県）、江田島市未来創造支援金（市）など

…法人の場合は法人税、個人事業主の場合は所得税の課税対象となります。一方、消費税の課税対象にはなりません。また、収益として計上する時期については、支給決定があった日の属する事業年度になります。

例 特別定額給付金（国）…課税対象にはなりません。

詳しくは、独立行政法人中小企業基盤整備機構J-Net21ホームページをご覧ください。

J-Net21
HP



新型コロナウイルス
感染症の最新情報は
こちらから



江田島市公式ホームページ



江田島市公式Facebook



広島県公式ホームページ



厚生労働省ホームページ



まちづくり出前講座

- 申込方法** 実施希望日の3週間前までに、担当課または企画振興課に申込書を提出してください。(電話予約も可)
 ※申込書は、市ホームページに掲載しています。
- 申込対象者** 市内在住・勤務・在学の団体または市民グループ(5人以上で一般グループも可)
- 料金・会場** 職員の派遣料は無料です。会場の手配や準備、会場借り上げなどの費用は、申込者の負担となります。
 なお、会場は江田島市内に限ります(個人住宅は不可)。

問 企画振興課 ☎ (43) 1630

ジャンル	メニュー名(※は対象者。印の無い講座は一般向け)	所要時間	担当課(電話番号)
医療・福祉	あなたと歩む介護保険	30分	高齢介護課 ☎(43)1651
	あれこれ決められなくなる前に、知っておこう、備えておこう ～成年後見制度～	20分 ～40分	高齢介護課 (地域包括支援センター) ☎(43)1640
	[New] 認知症の特性と理解 ～みんなにできること～	20分 ～40分	
	もっと知ろう、もっと支え合おう認知症 ～あなたも私もサポーター～	90分	
	「人生会議」って知っていますか? ～自分が望む人生の最終段階を考えてみましょう～	30分 ～1時間	
	地域でいつまでもいきいきと暮らすために ～わが町の地域包括ケアシステムについて考えてみよう～	30分 ～1時間	
	社会参加で健康寿命 ～いきいき百歳体操で地域を元気に!～	1時間	
	民生委員・児童委員をご存じですか?	20分	
子育て	にこ心にごミニひろば ※未就園児と保護者	1時間	子育て支援課 ☎(42)2852
一般生活	防犯・消費生活トラブル教室 ～防犯編～ ～特殊詐欺編～ ～消費生活トラブル編～ ※小学生～	30分	危機管理課 ☎(43)1633
防災	[人気] 災害等から身を守る方法 ～大地震・津波編～ ～台風・土砂災害・大雨編～ ～国民保護編～	30分 ～50分	危機管理課 ☎(43)1633
安全	[人気] 家庭・地域ぐるみの火災予防	15分 ～1時間	消防本部予防課 ☎(40)0353
	[人気] 幼・少年期の消防講座 ※保育園児、小学生、中学生	15分 ～1時間	
	[人気] 職場で行う火災予防 ※学校、病院、工場などの事業所	15分 ～1時間	
	[人気] 命を救う応急手当・予防救急 ※中学生～	15分 ～1時間	江田島消防署 ☎(40)0358
ごみ・環境	これは何ごみ?(家庭ごみ)	20分	地域支援課 ☎(43)1637
	これは何ごみ?(海岸ごみ等) ※小学生～	30分 ～2時間	
	ごみ減量化とリサイクル(施設見学可) ※小学生～	30分 ～2時間	
	下水処理のしくみ～排水の浄化～(下水処理施設見学) ※小学生(高学年)～	30分	
産業・観光	[人気] 江田島市の水産教室 ※小学生	40分	農林水産課 ☎(43)1642
	イノシシの出没を見かけたら ～近づかせない環境作りを学んでみよう～ ※小学生、一般	40分	
	江田島市のオリーブ振興について ※小学生、一般	40分	
教育	さとうみ科学館ってこんなところだよ! ※保育園児～	展示: イベント期間中 講義: 1時間	さとうみ科学館 ☎(57)2613



ご利用ください!!

ま ちづくり出前講座は、市職員が市民の皆さんのもとへ出向き、市が取り組んでいることなどを分かりやすく説明する講座です。20分程度のミニ講座が多数あります。組み合わせも自由ですので、ぜひ、この出前講座をご利用ください。

なお、メニューにないものでも、興味のあることや聞いてみたいことがありましたら、お気軽にお問い合わせください。

※昨年度、5講座以上を実施した講座は【人気】としています。

江田島市 まちづくり出前講座

※【New】のマークは新規の講座です。

ジャンル	メニュー名（※は対象者。印の無い講座は一般向け）	所要時間	担当課（電話番号）
まちづくり	模擬投票で学ぼう！選挙のコト	1時間～ 2時間	選挙管理委員会事務局 ☎（43）1111
	江田島家のおサイフ事情～市財政の現状と今後～	30分	財政課 ☎（43）1629
	税のしくみについて	30分	税務課 ☎（43）1636
	「協働と交流で創り出す『恵み多き島』えたじま」を目指して	30分	企画振興課 ☎（43）1630
	みんなで守るバスと船	30分	
	地域おこし協力隊事業について	20分	
	空き家バンクの登録について	30分	
	協働のまちづくり	20分	地域支援課 ☎（43）1637
	外国人市民と日本人市民が共に暮らすことって？ ※小学生～	30分	人権推進課 ☎（43）1635
	一緒に感動体験!!民泊受入の取り組みについて	30分	交流観光課 ☎（43）1632
	いっしょにきれいに！わしらの道路	20分	建設課 ☎（43）1646
	空き家の取組について	20分	都市整備課 ☎（43）1647
	まちづくりと都市計画 ※中学生～	50分	
	わが家の耐震診断～自分ち大丈夫？～ ※中学生～	60分	
医療・福祉	お済みですか？国民健康保険の届出 ～国民健康保険制度について～	30分	保健医療課 ☎（43）1639
	75歳以上も安心！県内で支え合う医療制度！ ～後期高齢者医療制度について～	30分	
	感染症予防について	1時間10分	
	免疫力アップの食生活について	20分 ～40分	
	健康づくりについて ※保育園児～	30分	
	ミニ健康チェック	30分	
	郷土料理について（自己負担あり） ※保育園児～	1時間45分	
	男性のための健康料理教室（自己負担あり）	1時間45分	
	元気な高齢者になるためのコツ（生活編・食事編）	20分 ～40分	
ゲートキーパー研修 ～身近なところのサインにきづきましょう～	60分		

令和4年度 軽自動車税の種別割

問 税務課 ☎ (43) 1636

軽自動車税（種別割）は、毎年4月1日現在、原動機付自転車、軽自動車などを所有している方に対して課税されるものです。5月上旬に納税通知書を送付し

ますので、納期限までに納付してください。

▶ 令和4年度の納期限（口座振替日） 5月31日(火)

令和4年度の税率

原動機付自転車、小型特殊自動車、二輪の軽自動車・小型自動車

種別	税率（年税額）	種別	税率（年税額）
原付 50cc以下	2,000円	小型特殊 農耕用	2,000円
原付 50cc超～90cc以下	2,000円	小型特殊 その他	5,900円
原付 90cc超～125cc以下	2,400円	二輪の軽自動車	3,600円
ミニカー	3,700円	二輪の小型自動車	6,000円

三輪および四輪以上の軽自動車

種別	税率（年税額）						
	旧税率（初度検査年月が平成27年3月以前の車両） （重課税率の車両を除く）	新税率（初度検査年月が平成27年4月以降の車両）	重課税率※ （初度検査年月が平成21年3月以前の車両）	初度検査年月が令和3年4月～令和4年3月で一定の要件を満たす車両			
				①概ね75%軽減	②概ね50%軽減 （乗用営業用に限る）	③概ね25%軽減 （乗用営業用に限る）	
三輪の軽自動車	3,100円	3,900円	4,600円	1,000円	2,000円	3,000円	
四輪以上の乗用	営業用	5,500円	6,900円	8,200円	1,800円	3,500円	5,200円
	自家用	7,200円	10,800円	12,900円	2,700円	対象外	対象外
四輪以上の貨物	営業用	3,000円	3,800円	4,500円	1,000円	対象外	対象外
	自家用	4,000円	5,000円	6,000円	1,300円	対象外	対象外

※電気軽自動車、天然ガス・メタノール・混合メタノールを燃料として用いる軽自動車、ガソリンハイブリッド車、被けん引自動車は重課の対象となりません。

軽自動車税の軽減措置

適用期間…令和3年4月～令和4年3月

適用年度…新車として取得した減税対象車に対し、適用期間の翌年度の税率に適用されます。

軽減内容	対象・要件など		
①概ね75%軽減	電気軽自動車、天然ガス軽自動車 （平成30年排出ガス基準達成または平成21年排出ガス基準10%低減達成）		
	対象車	排出ガス性能	燃費性能
②概ね50%軽減 （乗用営業用に限る）	ガソリン車・	平成30年排出ガス基準50%低減達成または平成17年排出ガス基準75%低減達成	令和12年度燃費基準90%達成かつ令和2年度燃費基準達成
③概ね25%軽減 （乗用営業用に限る）	ハイブリッド車		令和12年度燃費基準70%達成かつ令和2年度燃費基準達成

令和4年度 軽自動車税(種別割)の減免

問 税務課 ☎ (43) 1636

■軽自動車税(種別割)の減免申請の期限は 5月25日(水)までです

減免申請は、納税通知書が届いてから、市役所税務課、市民センター(江田島・能美・沖美)、三高支所の窓口で手続きしてください。

令和3年度軽自動車税(種別割)の減免を受けられた方などで、申請の内容に変更がなく現況報告書を提出されている場合は、減免の手続きをする必要はありません。また、期限後の受付はできませんので、早めに手続きしてください。

■減免の種類と申請に必要なもの

①身体障害者手帳などを所有する方が使用する軽自動車など

※障害者1人につき1台のみで、自動車税(種別割)の減免と重ねて受けることはできません。

▶次の要件の全てに該当すること

- 身体障害者手帳、療育手帳、精神障害者保健福祉手帳、戦傷病者手帳のいずれかを所有していること。
- 障害の程度が一定の要件※に当てはまること(要件は運転者の区分、障害の部位・程度によって異なり、複数の障害があっても合算は行わない)。

※要件については税務課までお問い合わせください。

- 車両の所有者(納税義務者)が障害者本人、もしくは生計同一者であること。

- 運転者が本人・生計同一者・日常的介護者(障害者のみで構成される世帯の場合のみ)であること。
- 障害者本人以外が運転する場合は、専ら障害者の通学、通院、生業のために利用していること。

▶申請に必要なもの

減免申請書・納税通知書・身体障害者手帳など・マイナンバーカードまたは個人番号が確認できる書類・自動車検査証(コピー可)・運転者の運転免許証(コピー可)・生計同一証明書(該当者のみ)・常時介護証明書(該当者のみ)

②専ら身体障害者などが利用するための構造になっている軽自動車など(車いす移動車など)

▶申請に必要なもの

減免申請書・納税通知書・個人の場合はマイナンバーカードまたは個人番号が確認できる書類・自動車検査証(コピー可)・車の構造が分かる書類または写真

③公益のために直接専用する軽自動車など

身体障害者、精神障害者または高齢者のために一定の社会福祉事業を行う者が所有し、専らその事業に使用する車両

▶申請に必要なもの

減免申請書・納税通知書・自動車検査証(コピー可)

とるの、ちょっとマテ!

5月1日から7月31日までマテガイの採捕が禁止されています

問 農林水産課 ☎ (43) 1642

広島県漁業調整規則第35条により、繁殖期間にあたる5月1日から7月31日までの間は、マテガイの採捕が禁止されています。

この規則は、漁業者だけでなく、皆さんにも適用されますので、規則を守りましょう。



災害からわが家を守ろう～地震と土砂災害とがけ地～

木造住宅耐震診断事業

木造住宅の耐震性を確認することで、住宅の安全に対する意識向上を図ります。

診断にかかる費用 無料

予定戸数 5戸

受付期間 5月2日(月)～10月31日(月)

※ただし、先着順で、予定戸数に達すると期間中でも受付を終了します。

対象となる住宅

- ・市内にある木造の住宅（空き家も含む）
- ・昭和56年5月31日以前に着工
- ・個人所有の専用住宅または併用住宅で3階以下
- ・賃貸用でないこと など

申込資格

- ・住宅の所有者などであること
- ・税金などの滞納がないこと

無料

木造住宅耐震改修設計補助事業

木造住宅の耐震改修設計に要した費用の一部を助成します。

補助金額 最大10万円

予定戸数 1戸

受付期間 5月2日(月)～10月31日(月)

※ただし、先着順で、予定戸数に達すると期間中でも受付を終了します。

対象となる住宅

- ・市内にある木造の住宅（空き家も含む）
- ・昭和56年5月31日以前に着工
- ・個人所有の専用住宅または併用住宅で3階以下
- ・賃貸用でないこと など

申込資格

- ・補助金対象住宅に居住している所有者または相続人であること
- ・税金などの滞納がないこと

最大
10万円

※本補助金の交付には、建築士が作成する耐震改修計画で上部構造評点を1.0以上とする必要があります。

木造住宅耐震改修補助事業

木造住宅の耐震改修に要した費用の一部を補助します。

補助金額 最大60万円

予定戸数 1戸

受付期間 5月2日(月)～10月31日(月)

※ただし、先着順で、予定戸数に達すると期間中でも受付を終了します。

対象となる建物

- ・市内にある木造の住宅（空き家も含む）
- ・昭和56年5月31日以前に着工
- ・個人所有の専用住宅または併用住宅で3階以下
- ・賃貸用でないこと など

申込資格

- ・補助金対象住宅に居住している所有者または相続人であること
- ・税金などの滞納がないこと

最大
60万円

※本補助金の交付には、建築士が作成する耐震改修計画で上部構造評点を1.0以上とする必要があります。

建築物土砂災害対策改修促進事業

土砂災害対策のため、建築物の改修などに要した費用の一部を補助します。

補助金額 最大75万9,000円

対象となる建物

- ・居室（居間、寝室、事業所など）を有する建築物

- ・土砂災害特別警戒区域内に指定される前に着工され、現在も建っていること
- ・土砂災害に対する構造耐力以上の安全性を有していないこと
- ・改修の結果、土砂災害に対して安全な構造となること

がけ地近接等危険住宅移転事業

災害のおそれのある区域に建てられている住宅の移転（市内転居に限る）に要した費用の一部を補助します。

補助金額

- ・住宅除却に対する補助 最大97万5,000円
- ・住宅購入の借入金の利子に対する補助 最大722万7,000円（建物457万円・土地206万円・敷地造成59万7,000円）

敷地造成59万7,000円)

対象となる住宅

- ・対象区域（急傾斜地崩壊危険区域・がけ条例建築制限区域・土砂災害特別警戒区域）内に建っていること
- ・区域に指定される前から建てられていること
- ・建築後の大規模地震、台風などにより安全上の支障が生じ、県が是正勧告などを行っていること

旧楠田会館（大柿町柿浦）

市有不動産を売却します

☎ 政策推進課 (43) 1631

競争入札により、次の市有不動産を売却します。
購入を希望される方は、事前に政策推進課へ「一般競争入札参加申込書」などを提出してください。

- ▶受付期間 5月2日(月)～6月30日(木)
- ▶入札日時 7月6日(水) 午前10時～
- ▶入札場所 市役所本庁4階会議室

▶売却物件（旧楠田会館）

種別	所在地	地目	公簿面積	最低売却価額
土地	大柿町柿浦字楠田177番2	宅地	457.91㎡	5,788,000円
建物	上記地番上の建物 1階建（未登記・S53年築）	建物	139.34㎡	676,000円

- ▶土地は消費税非課税、建物は別途消費税が課税されます。
- ▶入札に参加する場合、最低売却価額の5%相当の入札保証金が必要です。



運転に自信がなくなったときは

運転免許証の自主返納を考えてみませんか？

☎ 総務課 (43) 1111(代)

近年、高齢ドライバーの交通事故が増えています。加齢に伴う身体機能の低下・衰え、漫然運転、自身の運転技術の過信などにより交通事故が引き起こされ、時に重大な結果を招くこともあります。加齢に伴う身体機能の低下や衰えは、自分自身では気づきにくいものです。「運転に自信がなくなった」、家族に「運転が心配」と言われたら、運転免許証の自主返納をお考えください。

■運転免許証の自主返納制度とは

運転免許証の自主返納は、運転免許証の有効期限内に自主的に免許証を返納し、運転を引退することです。自主返納した方は「運転経歴証明書」を申請することができます。この証明書は、運転免許証と同様にご自身の本人確認書類として使用することができます。

申請は、江田島警察署、運転免許センターで受け付けています。詳しくは、広島県警察ホームページをご覧ください。

こんな症状ありませんか？

- ・右左折のウィンカーを間違えて出したり忘れてたりする。
- ・歩行者、障害物、他の車に注意がいかないことがある。
- ・カーブをスムーズに曲がれないことがある。
- ・車庫入れの時、塀や壁をこすることが増えた。

(出典:警察庁「運転免許証の自主返納に関するリーフレット」)

■江田島市内で「運転経歴証明書」を提示することにより受けられる特典

事業所	特典	注意点
ゆめタウン江田島 ☎ (57) 7000	食品売り場で食品をお買い上げの方 値引積立額2倍	①「ゆめかプラス」に入会が必要。②サービスカウンターで運転経歴証明書を提示し、カード番号の登録を行ってください。③値引積立額が2倍になるのは通常のポイント時のみ。
(株)やまもと住研江能店 ☎ (42) 0108	見積み時に「保温冷マグボトル」 を進呈	①見積み時に運転経歴証明書を提示してください。②1人1個限り。

3 新規就農研修生が誕生 17(木) キュウリとトルコギキョウの研修開始

市役所本庁で、^{あきおか}明岳市長から、新規就農研修生となる石井宏明さんと下原勝さんに、新規就農研修生決定通知書が授与され、新たな研修生が誕生しました。石井さんは、江田島町切串でキュウリ、下原さんは、沖美町是長でトルコギキョウの栽培研修を受けます。

明岳市長から激励を受ける石井さん[㊦]と下原さん[㊦]▶



3 計画期間は令和13年度まで 23(水) 第2次江田島市環境基本計画を策定

環境の保全に関する基本事項を定めた江田島市環境基本条例に基づいて、「第2次江田島市環境基本計画」を策定しました。この計画には、本市の目指す環境像や基本目標、緊急性・重要性の高い課題に対する取組として重点プロジェクトなどが示されています。計画期間は、令和4(2022)年度から令和13(2031)年度までの10年間としています。今後は本計画に基づき、環境の保全に関する施策を総合的かつ計画的に進めていきます。



市環境審議会沖井会長から市長への答申の様子

3 約120人が来場 27(日) 令和3年度江田島市人権啓発講演会

鹿川交流プラザで、令和3年度江田島市人権啓発講演会が開催され、約120人が来場しました。人権問題啓発推進者の会の紙芝居をはじめ、ペシャワール会の活動DVDの上映と、ペシャワール会ワーカーOBの近藤真一さんの講演がありました。また、会場には中村哲医師を中心とした現地の活動パネルを展示しました。

講演をする近藤さん[㊦]▶



4 江田島市の風物詩に 10(日) 空を泳ぐ飛渡瀬こいのぼり

毎年、飛渡瀬こいのぼりの会が中心となって揚げられている、大柿町飛渡瀬地区のこいのぼり。この日、およそ20人が集まり、大きいこいのぼりが21匹、認定こども園えたじま年長組の園児たちが作ったかわいいこいのぼりが35匹揚げられました。認定こども園えたじまでこいのぼりを作った濱口天汰君は、「がんばって作ったこいのぼりが揚げられてうれしい。家族のみんなにも見てもらいたい」と話してくれました。

飛渡瀬こいのぼりの会は、「コロナ禍ではあるが、皆さんが楽しみにしてくれているので、これからも続けていきたい。子どもたちの作ったこいのぼりが揚がると華やかになる。潮が満ちたら水面に映る姿もきれいなので、多くの方に楽しんでほしい」と話していました。このこいのぼりは5月中旬まで楽しむことができます。



▲梅迫川の上を気持ちよさそうに泳ぐ大小のこいのぼり

もっと見る→
江田島市企画振興課Instagram





もっと知りたい!

「いつきよらいついついつ」
新造船の起工式が行われました

vol.25

問 企画振興課
☎ (43) 1630

4月15日(金)に、瀬戸内クラフト株式会社(尾道市)の新工場内にて、中町/宇品航路の新造船の起工式が行われました。

起工式には、明岳市長をはじめ、瀬戸内クラフト株式会社の従業員を含む、総勢25人が出席しました。



▲安全祈願のため宮司より修祓を受ける関係者一同

「起工式」とは、建造や建築工事に着工する際に行われ、工事の順調な進捗と安全を祈願する神聖な儀式です。
式中の「起工の儀」では、市長自

ら船舶の主要部材であるアルミ材を「槌」で叩き、無事な竣工を祈願しました。

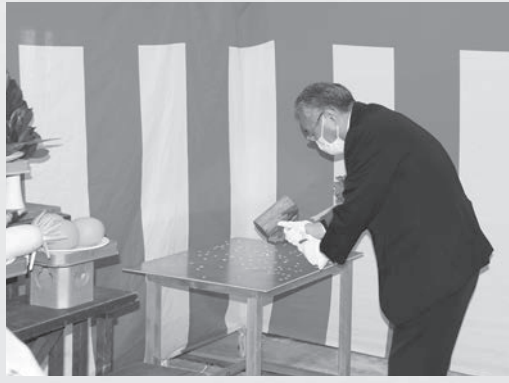

▲起工の儀。アルミ材を槌で叩く明岳市長

今後は、春から夏にかけて、船体各部の設計と、船殻などの骨組みの形成を行い、秋頃からは「艤装」という、装置などの取り付け段階に進みます。来年3月末までには各種試験・作動確認を終え、本市への引渡となり、運航を開始する予定です。
安全で快適な船の建造に向け、造船所の皆さんも意気込んでいました。

修学旅行生誘致の裏側



平成30年度に誘致した修学旅行生は35校4千人でした。
その舞台裏とともに江田島海生体験交流協議会の役割について紹介します。

vol.83
問 交流観光課
☎ (43) 1632

広島県では、平成23年8月に「広島県農山漁村生活体験ホームステイ実施に係る取扱指針」を策定し、教育旅行に限り、旅館業法の営業許可によらない民泊受入を可能としました。それに呼応する形で、交流人口の拡大・地域の活性化を目的とし、平成23年9月に指針の条件であり、事業主体となる「江田島海生体験交流協議会」を立ち上げ、民泊の取り組みを開始しました。

江田島海生体験交流協議会の会長は副市長で、そのほか市商工会会長や市観光協会代表理事などで実行委員会が構成され、予算や事業の方向性などを決定しています。事務局は江田島市交流観光課においています。

協議会の事業費は約4千万円で、主な収入源は学校から支払われる民泊受入時の体験手数料です。しかし、この体験手数料のみでは運営のための資金が不足するため、市から毎年約4百万円の補助を受けており、研修費や誘致活動費、事務局費に充当しています。

民泊受入家庭の登録数は平成23年度には59件でしたが、年々増加し、30年度には126件となりました。24年度のモニターツアーを経て、25年度から本格的に受入を開始し、令和4年度で11年目を迎えます。コロナ禍以前は、一度に240人の生徒の受入が可能でしたが、現在は、退会される方やコロナ対策の進展を待つ方が多く、3分の1まで縮小しています。

35校4千人もの修学旅行生の誘致は、民泊家庭の協力が前提となりますが、協議会としては、首都圏や関西圏の旅行会社への営業活動を広島湾ベイエリア・海生都市圏研究協議会事務局(広島商工会議所)、広島県観光課、民泊事業に取り組む他の市町とともに実施しています。

民泊等体験料は、一家庭に3人から5人の生徒を泊めて、夕食と朝食の共同調理を行うことに対して、一人当たり7340円を実費相当の費用として支払っています。また、年1回以上受入を行った家庭に民泊受入のための準備支度金として1万円の補助金を5回まで支払っています。

年間を通じて登録家庭を募集していきますので、興味がある方は、交流観光課までお問い合わせください。

ETAJIMA GoON!

— 特別編 2 —

interview ————— **好きな場所で、好きな仕事を。**

2021年4月から始まった「ETAJIMA GoON」。今回も特別編として、3月末に発刊されたフリーペーパーの中から、能美町中町のホテル『江田島荘』でフロントスタッフとして勤務する田畑さんへのインタビュー記事を紹介します。

オペア留学への挑戦

田畑さんは、ホテル・江田島荘で働く25歳。小学2年生の時に家庭の都合で江田島市に引っ越し、高校卒業まで島で時間を過ごした。その後、進学のため上京するものの、新しい環境の変化や人間関係などに慣れることができず、しばらくして島に戻ることに。「進学や就職で毎日奮闘している友達を見ては、自分だけ何をしているんだろう…と落ち込む日々が続きました」なかなか外に出れず、どんどん人との交流も減っていった。そんな中、田畑さんに突然の転機が訪れる。「どこで聞いたのかは覚えていないのですが、『オペア留学』という言葉を目にしたんですよ」

オペア(Au Pair)留学とは、現地家庭にホームステイをしながら学校に通ったり、子どもの面倒を見て給料をもらいながら海外で暮らすことができる留学制度。元々、国際交流に興味があり、英語を学びたいという思いがあった田畑さんは、インターネットで情報を収集し、思いきって制度を利用して留学することを決断した。「今思えば、少し前まで外にも出れなかったのに、突然海外に留学するなんて凄いなと思うのですが(笑)、その時の私には『何もなかった』ので。やりたいことも、夢も無い。だから、自分探しの旅だと思って、思いきった決断ができたんだと思います」少しずつアルバイトでお金を貯め、田畑さんはオーストラリアへ飛び立った。



江田島荘 田畑^{かな}神菜さん

海外で気付いた、島への思い

ホームステイ先での手伝いをしながら生活を送ることになった田畑さんは、その後2年をオーストラリアで過ごした。落ち込んでいた過去は忘れ、とても有意義な時間を過ごしていたという。帰国後、海外で仕事をしたいという思いが捨てきれず、今度はニュージーランドへ行くことに。しかし、『好きな場所で、好きな仕事を』という思いで再び海外へ渡ったにもかかわらず、行く先々で江田島市のことを思い出していたことに気付く。「山とか海とか、海外だろうが江田島市だろうが変わらない。島の好きな景色もいろいろ思い出して…海外にいるのに、前よりも島のことが好きになっていたんですよ」当たり前すぎて気付かなかった思い。田畑さんが島に戻ろうと決めた瞬間だった。「ちょうど祖父から新しくできるホテルがスタッフを募集しているという話も聞いて、本当にタイミングが良かった。島のためになるかは分からないけど、頑張ってみようと思ってすぐに応募しました」現在、田畑さんは江田島荘でフロント業務を担当。「海外にいた時と変わらないくらい刺激的で、働き甲斐があります。『好きな場所で、好きな仕事を』が、今、実現できているんじゃないでしょうか」



江田島荘：能美町中町4718 ☎0823-27-7755
HP▶<https://etajimasou.jp/>

さまざまな経験を経て、好きだと気付いた地元に戻った田畑さん。「もっと島の魅力を伝えていきたい。江田島荘のスタッフとしても、個人としてもできることがたくさんあると思うので、感動を皆さんに共有していけたらいいですね」インタビュー後、明るく手を振る田畑さんの表情は実に晴れやか。その笑顔と過去を乗り越えた強さを持つ彼女の未来は、これからもっと明るくなるだろう。

ETAJIMA
GoON!
(ゴー・オン)

市内で活躍する人やお店をリレー形式で毎月紹介。掲載された人が次の取材先を紹介する、「つなぐ・つながる」をテーマにした企画です。A3判（フルカラー）を市役所や市内各所、電子版で見ることができます。



つむぐ通信

シリーズ連載 その72

「つむぐ通信」では、地域おこし協力隊員が、月替わりで活動内容やイベントなどのお知らせ、地域おこしに関する企画や提案を紹介していきます。

【江田島市地域おこし協力隊】

体験型観光推進員 塚田 忠則
 プロモーション推進員 牛尾奈緒子
 空き家活用ディレクター 蛇草 孝介
 国際交流支援員 大方 芳恵
 里海ナビゲーター 守本 怜矢

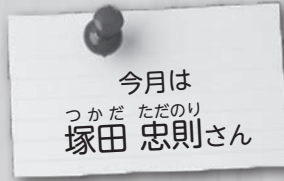

facebookで情報を発信しています

江田島市地域おこし協力隊



- 地域おこし協力隊として3年目となりました。振り返ると体験型観光推進員という肩書をいただきながら、まだまだ観光推進のお役に立てていない気がしています。今年度も上半期は宿泊を伴う修学旅行民泊は実施しないので、このままだと、コロナ禍を理由に役割を果たせなまま卒業するのではないかと焦っています。こうした中、私の取り組みテーマは、「体験型観光の新造成」、「体験インストラクターの育成・体制強化」、「民泊家庭の加入促進」、「新しい拠点づくり」の4点です。
- 体験型観光の新造成**
- ①木工細工などの機材を所有している方と連携して中高校生向け体験プログラムを考え、新メニューに加える。
- ②広島湾岸トレイルなど、ユニークな活動をしている市民活動グループと連携して体験プログラム化を図る。
- ③地場産業の事業者との連携で、見学会や体験プログラム化を図る。
- ④季節ごとの果物（柑橘類など）を活用したジャムづくりの検討（コロナ禍では飲食体験は難しい）
- ⑤通年のオリーブ関連の体験プログラムメニューの造成（花の観察や葉の活用など）
- 体験インストラクターの育成・体制強化**
- ⑥海辺の生物観察など既存の体験型観光メニューにSDGsを学べるプログラムを付加するとともに、シルバー人材センター登録者と連携したインストラクター体制の強化を図る。
- 民泊家庭の加入促進**
- ⑦今年度は江田島市内で民泊受入を開始してから11年目ですが、高齢化などによる退会希望者の補充が急務であり、移住者や退職者などに新規加入を勧めています。また、同時に新規加入者に受入のノウハウの指導を行うことにしています。
- 新しい拠点づくり**
- ⑧本市に研修で来られた方から、築約150年（棟札に慶應と明記）の古民家の活用について相談を受けました。大柿町大原の割烹大学の裏ですが、昭和40年代に「旧みはらし旅館」としてたいへん賑わっていたそうです。「OL時代に忘年会で使ったことがある」など、昔を懐かしむ声もお聞きしています。建物は、私が個人的に預かり、MEG環境を整え、「旅人の休憩所」「民泊家庭のしゃべり場」となるよう「旅人館みはらし」として活用する方向で話を進めています。また、京都の大学生サークルから、10日間程度夏休み合宿として、空き家改修ボランティアをしたいので50人分の仕事を準備したいだけなのかとの相談も来ています。5月初旬には、カメラ、写真雑誌、

映像資料などの個人コレクションを展示予定です。一緒に小さなギャラリーを眺めながら、市内の新しい芸術文化拠点整備の夢を語り合いたしましょう！



①旅人館みはらし ②蔵の2階ワークスペース12.5畳 ③蔵の2階ワークスペース8畳

i 不法投棄パトロール

☎ 地域支援課 ☎ (43) 1637
 毎年5月30日(ごみゼロの日)～6月5日(環境の日)は「全国ごみ不法投棄監視ウィーク」です。この期間に合わせて、全国でポイ捨てや不法投棄をなくすため、大小さまざまな清掃活動が行われます。

本市でも、5月30日(月)～6月3日(金)、市内で不法投棄監視パトロールを行う予定です。

不法投棄は重大な犯罪です。他人事と思わず問題意識を持ち、不法投棄のない美しい江田島市を目指しましょう。

■不法投棄による罰則

個人が不法投棄をした場合、5年以下の懲役もしくは1,000万円以下の罰金、またはその両方の刑に処すると規定されています。

法人の場合は、3億円以下の罰金刑と規定されています。



募集 空き家活用モデル事業 住宅の候補物件を募集

☎ 都市整備課 ☎ (43) 1647
 市では、提供を受けた空き家をリフォーム(改修)し、対象世帯(子育て世帯等)に貸し出す「空き家活用モデル事業」を実施しています。

事業の目的

- ①市が率先して空き家の活用を推進することで、民間事業者のモデルとなること
- ②空き家を活用した定住促進により地域を活性化すること

令和5年度以降に改修して貸し出す空き家を募集

募集空き家の条件

- ・適切な管理が行われ、利活用可能な状態であること
- ・学校や保育園などに近い地域にあること



▲平成30年度事業住宅

- こと
- ・交通の便がいい地域にあること
- ・子育てがしやすい、比較的広い間取りであること

契約の条件

- ・市の空き家対策事業にご賛同いただけること
- ・賃借期間 約10年間
- ・賃借料 約600,000円(一括賃料、先払い) 5,000円/月×12カ月×10年間
- ・市が行うリフォーム(改修)工事に同意いただけること
- ・賃借期間中は、市が維持・管理等を行い、期間満了後は返却することに同意いただけること

募集期間 5月2日(月)～12月28日(水)

なお、空き家活用モデル事業住宅の賃借料・リフォーム費用は、市が徴収する賃貸料で賄うこととしています。



▲令和元年度事業住宅

嘱託社員募集

40歳～60歳の方、当社で働いてみませんか？

月給190,000円の構内保安業務です。入社時から有給休暇付与。ご興味ある方は当社Webサイト閲覧または当社総務人事チーム担当：佐々木(ささき)迄お問合せ下さい。



鹿川ターミナル株式会社

〒737-2302 広島県江田島市能美町鹿川31番地5

TEL: 0823-45-2511

広告

広告を募集

☎ 企画振興課 ☎ (43) 1630

広報えたじまに掲載する広告を募集しています。申込方法など、詳しくは企画振興課へ。

広告の大きさなど A広告:縦46mm×横170mm B広告:縦46mm×横85mm(いずれも黒1色)

広告の掲載位置 原則「お知らせ」ページの下部(掲載位置は指定できません)

うちの子「結婚」しないのかしら？

独身のお子様の結婚相談承ります



お子様の結婚に関するお悩み、プロの仲人がお答えします。

まずはお気軽に仲人にご相談下さい

☎ 082-568-0888

結婚相談所 ムスベル

広告

オリーブ情報

園 オリーブ振興室
☎ (43) 1643

～補助金制度が新しくなりました～

■オリーブ栽培支援補助金

肥料・農薬の購入後、支柱の設置後に申請をお願いします。申請書類は市オリーブ振興室、各市民センターのほか、市ホームページからダウンロードできます。

①肥料補助…オリーブ栽培に適した肥料の購入費を補助します。

対象肥料 ひろしまフルーツBB濃縮300、中晩柑一発358（県と共同で実施した肥料の実験で効果が認められた肥料です。JA呉で購入できます）

補助率・限度額 一筆の土地につき購入費（消費税を含む）の3/4以内で、1万円が限度。ただし、同一年度内での申請は申請者一人につき3万円まで。

②農薬補助…オリーブアナアキゾウムシの防除に適した農薬の購入費を補助します。

対象農薬 スミチオン乳剤・アディオ水和剤・ダントツ水溶剤（JA呉・ホームセンターなどで購入できます）

補助率・限度額 一筆の土地につき購入費（消費税を含む）の3/4以内で、5,000円が限度。ただし、同一年度内での申請

■オリーブ栽培ごよみ

～オリーブを栽培している皆さんへ～

オリーブの新芽が伸び始める時期には、ハマキムシが枝の先端を食害します。食害が多いと、生育が阻害されるだけでなく、傷口から病気にかかりやすくなります。オリーブを定期的に見回り、被害を早期に発見するとともに、捕殺やデルフィン顆粒水和剤2,000倍の木全体への散布で防除しましょう。（4月上旬～6月下旬）

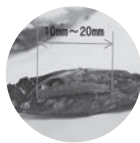

←幼虫は丸まった葉や綿状のものにくまれています。

は申請者一人につき1万5,000円まで。

③支柱補助…オリーブの倒状防止のための支柱設置費用を補助します。

対象資材 支柱本体、麻紐など支柱を固定する資材など

補助率・限度額 一筆の土地につき事業費（消費税を含む）の3/4以内で、1万5,000円が限度。同一の土地での申請は1回のみ。

▶注意…必ず、商品名が分かるレシートもしくは領収書をもらってください。

※農地再生（整地・抜根）、土壌改良補助金はありません。ご注意ください。

日本赤十字社 社資会費のお願い

園 市社会福祉協議会 ☎ (40) 2210

日本赤十字社は毎年5月に『赤十字運動月間』に併せて『赤十字会員増強運動』を行っています。

この運動は、災害救護活動、ボランティアの育成、救急法・家庭看護法の講習の普及などを目的としています。活動の一例として火災などで被災した方へ布団や毛布、緊急セットなどの物資を届けています。市民の皆さまには、これらの赤十字事業にご理解をいただき、「会員」に加入して事業資金のご協力をお願いします。

運動期間中は、自治会の役員が家庭を訪問しますので、加入（募金）をお願いします。

令和3年度の会費募集実績は、408万2260円でした。ご協力ありがとうございました。

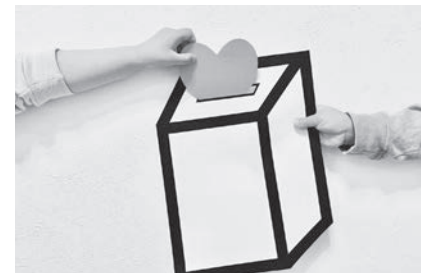

出張見積査定無料

わが社のモットー～思い出のピアノを次の笑顔へ届けます～

ピアノ買わせてください!

なかもやまミュージッククラブグループ

なかもやま楽器 呉市中通4-9-7

ピアノ夢工房 呉市本町13-18

まずはお気軽にお電話下さい

☎0823-27-3838

グループホーム
サンライズ大君

私たちは個人の尊厳を大切にし、その人の有する能力に応じた地域の一員として、自立した生活を営むことができるよう、心のこもった質の高い支援で地域福祉に貢献できる施設を目指しています。

サンライズ大君 〒737-2212 広島県江田島市大柿町大君1442-11
電話 0823-57-3000 FAX 0823-57-3003

障がいを持つ人の自立的な生活を支援します。

放課後等デイサービス

おひさま

おひさまはハンディをもつ子どもたちの放課後の遊び場です。遊びが子どものこころを育てます。

株式会社 太陽 〒737-2211 広島県江田島市大柿町柿浦1954-1
電話 0823-57-2225 FAX 0823-57-2252

広告

※電話番号のかけ間違いが発生しています。☎0823-57-3000は江田島市役所の電話番号ではありませんのでご注意ください。

※新型コロナウイルス感染拡大防止のため、中止・変更となる場合があります。

お知らせ

募集 第18回江田島市 陸上競技選手権大会

市体育協会事務局 ☎ (45) 5461

日時 5月14日(土)

受付：午前8時30分～9時

競技開始：午前9時30分

競技種目

50m、100m、800m、1500m、
3000m、走り幅跳び

参加資格 小学生以上男女

申込方法

▶持参

▶郵送 〒737-2301 能美町中町
3699-2 江田島市体育協会宛

▶FAX (69) 0064

▶✉ etajima.e-spo@cure.ocn.ne.jp

申込期限 5月9日(月)午後5時

※大会要項(申込書)は、NPO法人
江田島eスポーツクラブホームページ
をご覧ください。学校を通しての
要項配布は行いません。

江田島eスポーツクラブホームページ

🌐 <https://e-spo-etajima.com/>

江田島eスポーツクラブ 🔍

日本語クラブ(教室)

市国際交流協会事務局 ☎ (43) 1635

日本語クラブ(教室)は、「いつでも誰でも参加できる」を理念とし、外国人市民の孤立感や不安の解消、日本語を「教え」「学ぶ」ことを通じての相互交流、日本と外国の文化などのさまざまな「学び」を創出できる場を目的としています。

日程	時間	場所
	10:00 ～12:00	三高会館 高田交流プラザ
5/15(日)	13:30 ～15:30	宮ノ原交流プラザ(隣保館) 鹿川交流プラザ(文化センター)



無料法律相談

市総務課 ☎ (43) 1111 (代)

市民を対象とした、無料法律相談を開催します。

市顧問弁護士による法律相談

日時 5月23日(月)

午前10時～午後3時

場所 江田島保健センター
(江田島町中央)

人数 8人(1人30分)

予約方法 申し込み順で、5月2日(月)から総務課で受け付けます。

下水道に流さないでください

トイレ



溶けない
ティッシュペーパー



紙おむつ、
生理用品



衣類



台所や洗面台



野菜くず
(生ごみ)



天ぷら油
などの廃油



高濃度の薬品類(農薬)



洗濯に使用
できない洗剤



有機リン
合成洗剤



揮発性の高い
危険物



ガソリンや灯油
などの石油類



シンナー



<https://etaden.jimdofree.com/>

etaden
江田島でんき設備

エタデン(江田島電気設備)

☎ 090-4656-2772 ムカイ 向井

(受付時間：月曜～土曜/9時～18時)

〒737-2213 江田島市大柿町大原5761

広告



ご相談・見積り、もちろん無料！ お気軽にご相談ください。

『海生交流協定』で交流促進

広島市内でのイベントを紹介

広島市映像文化ライブラリーのイベント 『開館40周年記念 生誕110年 新藤兼人特集』

☎ 広島市映像文化ライブラリー ☎082 (223) 3525

上映日	作品	開始時刻
5月1日(日)	原爆の子	—
5月3日(火・祝)	狼	—
5月4日(水・祝)	銀心中	—
5月7日(土)	流離の岸	18:00
5月8日(日)	女優	各日
5月12日(木)	海の野郎ども	10:30
5月13日(金)	悲しみは女だけに	14:00
5月14日(土)	第五福竜丸	各日 18:00
5月15日(日)	花嫁さんは世界一	—
5月18日(水)	恋人/らくがき黒板	各日
5月19日(木)	裸の島	18:00

場所 広島市映像文化ライブラリー (広島市中区基町 3-1)

料金 大人510円、高校生相当年齢の人・シニア*250円
(13日は大人380円、高校生相当年齢の人・シニア*180円)

休み 月曜日、5月6日(金)



新藤兼人監督



新藤兼人 直筆
©近代映画協会

広島市植物公園のイベント 『ハナショウブ & アジサイまつり』

☎ 広島市植物公園 ☎082 (922) 3600

園内にハナショウブやアジサイが見頃を迎える時期に合わせて、お茶会や栽培実演会などのイベントを開催

日時 5月28日(土)～6月19日(日)

場所 広島市植物公園 (広島市佐伯区倉重三丁目495)

入園料 大人510円、高校生相当年齢の人・シニア*170円

休み 金曜日



昨年6月上旬頃の園内の様子

*シニア…公的証明が必要です。

お知らせ



国民健康保険税の 口座振替登録キャンペーン

☎ 税務課 ☎ (43) 1636

県内各市町の国民健康保険料(税)の納付方法は、原則、金融機関の口座振替としています。現在、口座振替を促進するため、抽選で素敵な賞品が当たるキャンペーンを実施しています。

キャンペーン対象期間 2月2日(水)～令和5年1月31日(火)

賞品 ▶ 広島県産品(3,000円相当)…広島県内で600人
▶ QUOカード(3,000円相当)…広島県内で400人

キャンペーン対象者(全てを満たす方)

- ・キャンペーン期間中に新たに口座振替の登録を行っている。
- ・令和5年1月31日時点で被保険者の資格がある。
- ・納期が到来している保険税について未納がない。

※年金から保険税を納付される場合を除きます。

※令和4年2月1日までに既に口座振替登録をされた方は対象外。

申込・抽選など

- ・自動エントリーのため、被保険者による申込みは不要です。
- ・当選者の発表は賞品の発送をもって代えさせていただきます(令和5年2月下旬以降順次発送予定)。



～支え合う 住みよい社会 地域から～ 毎年5月12日は「民生委員・児童委員の日」

☎ 社会福祉課 ☎ (43) 1638

毎年5月12日は「民生委員・児童委員の日」です。この日から1週間「活動強化週間」とし、民生委員・児童委員について住民の皆さまや関係機関に理解を深めていただくことを目的に、さまざまなPR活動をしています。本市では、現在90人が民生委員・児童委員として介護や子育ての相談、一人暮らしの高齢者などの見守り、行政や関係機関との連携など地域福祉活動に取り組んでいます。その中には、子どもや子育てに関する支援を専門に担当する主任児童委員も活動しています。

民生委員・児童委員は、法律により厚生労働大臣から委嘱された無報酬のボランティアで、地域の身近な相談役です。民生委員・児童委員には、守秘義務があり、相談内容を他の人に漏らすことはありません。また現在、委員不在の地区があります。委員不在地区に住んでいる方や担当民生委員が分からない方は社会福祉課までご相談ください。



広告

濱口屋の愛情料理
いりこの白だし
これ一本
うすいろ仕立て

有限会社 濱口醤油
広島県江田島市大柿町柿浦 2080
Tel 0823-57-2136 Fax 0823-57-7122
ホームページ見てね!

ひろしま避難誘導アプリ「避難所へGo!」運用中!

ひろしま避難誘導アプリ「避難所へGo!」は、災害が発生する前に適切な避難行動を行っていただくための広島広域都市圏内の防災アプリです。避難指示などの発令時、開設中の最寄りの避難所へのルート案内を行います。その他、多言語に対応した各種防災情報の取得や、地図上で現在地の危険度（ハザード情報）などを確認することができます。

平常時は、天気予報や市からのお知らせ、災害への備えとなる情報の確認が行えます。



役立つ防災情報も
確認できます!

ひろしま避難誘導アプリ
「避難所へGo!」 →



使用する際はQRコードを読み込み、アプリケーションをダウンロードしてください。アプリは無料で利用できます。
※アプリ使用に係る通信料は利用者負担となります。

大規模災害に備えて



江田島警察署通信 第69号

江田島警察署 ☎ (42) 0110

投資を装った詐欺に注意!



インターネット(マッチングアプリ)で知り合った異性から投資を誘われ、お金をだまし取られる詐欺被害が発生しています。

犯人は、お金をだまし取るために、「友達になりませんか?」や「いい儲け話がありますよ」、「FX(外国為替証拠金取引)の投資で利益が出ます」など、さまざまな口実で話を持ちかけてきます。

また、投資で儲かっているよう信用させるため、

専用のアプリで利益が出ているように装っているケースもあります。

このような被害に遭わないために、電話やメールのほか、インターネット上でお金の話をされた時は、詐欺の可能性があるとすることを覚えておいてください。少しでも違和感があったり、話に迷ったりする時は、家族などの身近な人や警察に相談してください。

赤色灯を点灯し、サイレンを鳴らして走行してきたときは

パトカーなどの緊急自動車が多く早く現場に到着するには、皆さまの協力も必要です。

緊急自動車が赤色灯を点灯し、サイレンを鳴らして走行してきたときは、交差点を避け、道路の左側に寄って一時停止してください。

市内の道路は、片側一車線の道路が多いため、ご理解とご協力をお願いします。

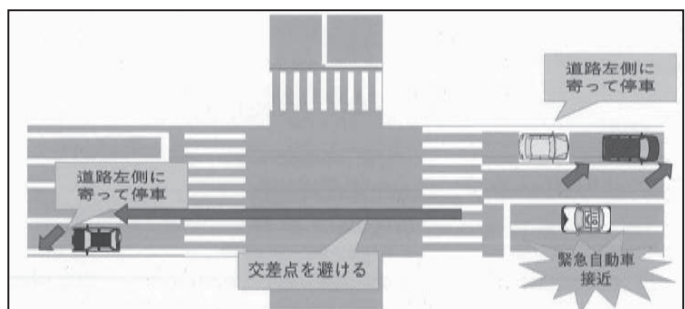

健康ひろば



心の健康相談（前日までに要予約）

☎ 広島県西部保健所呉支所厚生保健課
☎ (22) 5400

日時 5月20日(金)午後1時30分～3時
場所 市役所本庁4階401会議室

アルコール健康相談会（申し込み不要）

☎ 保健医療課 ☎ (43) 1639

本人、家族が体験を語り合い、断酒を支援する場です。

日時 5月16日(月)午後1時30分～3時
場所 江田島保健センター

エイズ・梅毒検査（要予約）

☎ 広島県西部保健所呉支所厚生保健課
☎ (22) 5400

日時 5月16日(月)午前9時～正午
場所 広島県西部保健所呉支所（呉市西中央1-3-25）
申込期限 5月13日(金)

健康づくりウォーキング教室 （申し込み不要・雨天中止）

☎ 保健医療課 ☎ (43) 1639

大柿町小古江地区の天日神社や観音堂を巡ります。ぜひ、お気軽にご参加ください。

集団健診の申し込みを開始します！ 申し込みは電話かインターネットで！

7月13日(水)～23日(土)に実施する集団健診の申し込みを、5月9日(月)から受け付けます。

詳しくは、広報えたじま5月号と一緒に配布している「健診ガイドブック」をご覧ください。

申込期間 **5月9日(月)～6月15日(水)**

申込方法 電話、インターネット

※ファックス・郵送では申し込みできません。

▶電話で申し込み

健診予約センター ☎ 050 (3625) 9745

日時 5月24日(火)午前9時30分～正午

場所 澤医院隣の駐車場（大柿町小古江）

準備物 保険代30円、帽子、飲み物、タオル、運動しやすい服装、運動靴

献血にご協力ください

☎ 保健医療課 ☎ (43) 1639

日時 5月24日(火)午前10時～正午
午後1時15分～4時

場所 藤三 大柿店（駐車場）

みんなで繋ごう命のリレー！



地域のカフェ（認知症カフェ）

☎ 地域包括支援センター ☎ (43) 1640

認知症カフェは、認知症の人やその家族、地域住民、介護や福祉の専門家など誰でも、気軽集える場所です。お茶を飲みながら、悩み事の相談や認知症、認知症予防について学び、考えることができます。

参加費 100円（お茶菓子代）

日程	5月26日(木)	5月11日(水)、6月1日(水)
時間	10:00～11:30	10:00～11:30
場所	江田島市民センター別館 2階集会室	江南ふれあいセンター
問合せ	誠心園ランチ ☎ (42) 5252	在宅介護支援センター江能 ☎ (57) 7100

☎ 保健医療課 ☎ (43) 1639

▶スマートフォン・パソコンで申し込み

🌐 <http://www.city.etajima.hiroshima.jp/cms/articles/show/6320>

江田島市 けんしん 🔍

上記から検索もしくは右のQRコードを読み取って申し込みページへ（24時間受け付けます）



※個別健診も6月1日(水)～令和5年2月28日(火)まで受診できます。健診できる医療機関は「健診ガイドブック」をご覧ください。

※新型コロナウイルス感染症拡大防止のため、中止・変更となる場合があります。

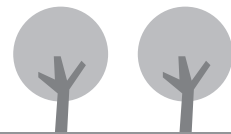
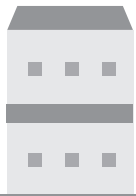

おすすめメニュー

Cooking 169

旬の野菜のきんぴら

熱量
56kcal
(1人分)



旬の野菜を使ったきんぴらです。七味唐辛子をカレー粉に替えて子どもの好む味にしても良い。大人も子どもも野菜がたっぷり食べられる一品です。

江田島市食生活改善推進員協議会

■作り方

- ① アスパラガスは根元3cmくらい、ピーラーで皮を削り、サッとゆで斜め、5mm幅に切る。
- ② ジャガイモは5mmの拍子木切り、ニンジンジャガイモより、一回り細かい拍子木切りにする。
- ③ タマネギは5mm幅に切る。
- ④ 鍋にサラダ油を熱し、ニンジン、ジャガイモを炒め、タマネギ、アスパラガスの順に炒める。
- ⑤ ④に塩をふり、炒めてしょうゆ、砂糖で味を調え、七味唐辛子をふる。

■材料（4人分）

アスパラガス	80g	サラダ油	小さじ1
ジャガイモ	100g	塩	小さじ1/6
タマネギ	150g	しょうゆ	大さじ2/3
ニンジン	50g	砂糖	小さじ2/3
		七味唐辛子	少々



私たちは、能美町高田の高田南区集会所で活動しています。ご近所同士ですが普段会うことは少ないので、百歳体操のつどいで集まり交流ができることがとても嬉しいです。近年は新型コロナウイルスの影響を受けて体操が開催できない期間もありました。そのような時は家にこもりがちになってしまい、体操が外出のきっかけに



なっていて、一番の楽しみになっていたことを改めて気づきました。また体操をやらなるときは、体の動きが重くなることも実感しました。これからも楽しみながら現状維持をしていくために、活動を続けていきたいと思っています。まだご参加されていない方、ぜひ私たちの仲間になりませんか？お待ちしております。

えたじまんのしどい通信
〈南カーネーションシヨングループ〉
（高田南区集会所 毎週火曜日 午後1時30分）

岡 地域包括支援センター

☎ (43) 1640

Vol.47



国保1人当たりの医療費の状況

☎ 保健医療課 (43) 1639

本市の国保加入者1人当たり医療費（医療費総額÷被保険者数）は、全国平均・県平均を上回っています。

※健診の申し込みはお済みですか？病気になる原因がないかチェックしましょう！

令和3年10月診療分の国保1人当たりの医療費

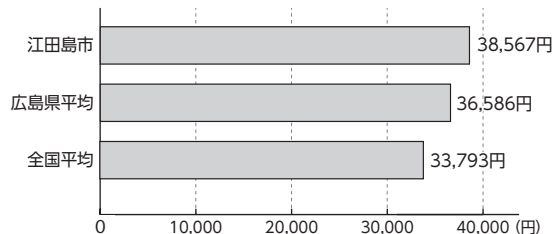

住民主体の「認知症カフェ」開設に助成金を支給します

☎ 地域包括支援センター (43) 1640

認知症カフェは、認知症の人やその家族だけでなく、地域の人々が気軽に集ってお茶を飲みながら交流したり、お互いの情報交換や悩みを相談することで、認知症に対する理解を深める場です。

市では、市内で住民主体の「認知症カフェ」を開設する活動に対して、運営経費の一部を助成します。

開設には要件があります。詳しくは、地域包括支援センターにお問い合わせください。

▶主な要件

- ①毎月1回以上定期的に開催すること
- ②1回の活動時間が90分以上で、5人以上参加があること
- ③認知症の人とその家族が相談できるような体制がとれること
- ④お茶菓子代などは、利用者負担とすること

▶助成対象期間 5月1日～令和5年3月31日

▶助成金額 44,000円（上限）

※開催月数に4,000円を乗じた金額

～糖尿病のメカニズム～

糖尿病はブドウ糖とインスリンというホルモンが関係しています。私たちの体は、ブドウ糖をエネルギー源として利用しています。血液中のブドウ糖は全ての細胞に運ばれますが、エネルギー源として細胞に入るためには、すい臓から分泌されるインスリンが必要になります。なぜかという、インスリンは細胞のドアを開ける鍵のような役割をしているからです。インスリンの働きによって、ブドウ糖は速やかに細胞に入り、血液中の糖濃度は一定に保たれています。

しかし、インスリンの仕組みが働かなくなると、ブドウ糖がうまく細胞に取り込めなくなり、血液中のブドウ糖が増えてしまいます。この状態（高血糖）が継続すると糖尿病を引き起こします。インスリンの仕組みがうまく働かなくなる理由としては主に2つ挙げられます。

①インスリンの分泌量が低下する。（図1）

これは遺伝的体質や加齢が影響します。また、高血糖の状態が続くとすい臓に負担がかかり、インスリンの分泌する力が弱くなります。すい臓への負担を減らし、分泌力低下を改善するために規則正しい食事が必要になります。

②インスリンの効果が薄れる。（図2）

これは、肥満（生活習慣）が影響します。肥満になると、インスリンが多く分泌されても、脂肪組織から出る悪玉物質がインスリンの効きを邪魔します。適度に運動して、脂肪を減らし筋肉量を増やすことで予防することができます。

①②の理由から、糖尿病予防には、生活習慣（食事・運動）の改善が必要だと分かりますね。具体的な予防方法は今後掲載しますので、ぜひチェックしてください。

細胞に入ると役立つブドウ糖は、血液の中では、血管を破壊し動脈硬化を引き起こす原因になります。そのため、糖尿病は放置するとさまざまな合併症を引き起こします。次回のコラムは、「糖尿病の三大合併症について」です。

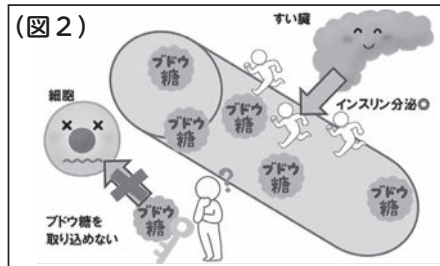
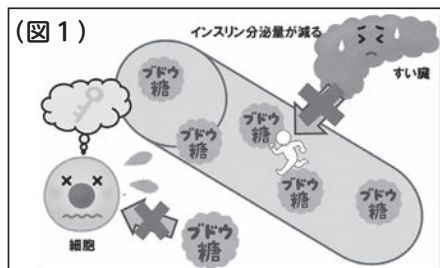

知っ得!

糖尿病

【第2回】

☎ 保健医療課 (43) 1639

5月のミニ図書館

期日	時間・場所
18日(水)	午前10時～11時 津久茂児童館
	午前11時15分～正午 切串公民館
	午前11時～正午 三高会館
	午後2時～3時 市役所本庁1階ロビー

5月の休館日

2館共通の休館日

毎週木曜日（定期休館）

3・4日(祝)（祝日休館）

江田島図書館 ☎ (42) 1417

25日(水)（月末整理日）

能美図書館 ☎ (45) 0075

31日(火)（月末整理日）

※来館の際は、マスクの着用をお願いします。

図書館 だより

開館時間

午前9時30分～午後7時

江田島市立図書館ホームページ



江田島図書館



■こどもの日スペシャル

内容 ①消防車や救急車の見学、子ども用消防服の着用、消防訓練など消防の仕事について学ぼう。
②消防署に関連した本や子どもたちに読んでほしい本の展示・貸出、母の日に贈るカード作り

日時 5月5日（木・祝）

①午前10時30分～正午、②午後1時30分～3時

※本の展示・貸出は開館時間内

場所 ①江田島図書館・鷺部交流プラザ駐車場

②江田島図書館1階

対象 どなたでも（小さいお子さんは保護者同伴）

※駐車場が満車の場合は鷺部公園グラウンドに駐車してください。

■みんなの広場

「空にとぼそう紙コプター」

牛乳パックを使って紙とんぼを作ります。

日時 5月21日(土)午前10時30分～

場所 江田島図書館2階会議室

対象 小学生以下（小さいお子さんは保護者同伴）

参加費 無料

定員 6人（事前の申し込みが必要）

能美図書館



■第198回ふれあい広場

「こどもの日スペシャル」

①「海辺の生きもの ふしぎ発見！」

さとうみ科学館の皆さんがクイズやお話をします。

日時 5月5日（木・祝）午後1時30分～3時

場所 能美図書館2階研修室

対象 どなたでも（小さいお子さんは保護者同伴）

定員 10人程度（事前の申し込みが必要）

②「身近な生きものに関連した楽しい工作」

磁石を使った魚釣りセットを作ります。

日時 5月5日（木・祝）午前10時～正午

場所 能美図書館1階閲覧室

対象 小学生以下（小さいお子さんは保護者同伴）

参加費 無料

ママの再就職支援相談

子

子育て中のお母さんを対象に、再就職支援相談を実施します。妊娠・出産・育児のために仕事を辞めたけど、「これからは仕事をしたい!」と思っている人は、ぜひお申し込みください。（予約が必要）

日時 5月20日(金)午前10時～正午

場所 子育て世代包括支援センター

内容 求人情報、働くことに必要な情報の提供など

相談員 ハローワークくれ（公共職業安定所）職員

乳幼児健診・相談

子

種別	実施日	対象児	場所
乳児	5月11日(水)・17日(火)	令和3年11月・12月・令和4年1月生まれ	子育て世代包括支援センター (江田島町中央4-18-28)
1歳6カ月児	5月10日(火)・19日(水)	令和2年8月・9月・10月生まれ	
3歳6カ月児	5月9日(月)・18日(水)	平成30年8月・9月・10月生まれ	
5歳児	5月13日(金)・20日(金)	平成29年1月・2月・3月生まれ	

受付時間 午後1時～2時

※受付時間を区切っています。詳しくは個別通知をご確認ください。

※健診日の午後はオープンスペースを利用できません。（屋外は利用可能）

※対象児には個別に通知しています。1週間前までに通知がない場合は子育て支援課 ☎ (42) 2852へご連絡ください。

子育てひろば



保 健康医療課からのお知らせ
☎(43) 1639

食育体験事業

「食育チャレンジクッキング」

旬の野菜でおやつを作ろう！

日時 5月14日(土)午前10時～正午

場所 能美保健センター

対象 子どもと保護者（子どもの年齢制限なし）

参加費 100円

準備物 エプロン、三角巾、お茶、マスク

申込期限 5月10日(火)



子 育て支援課からのお知らせ
☎(42) 2852

▼場所は子育て世代包括支援センター

にこ♡にこひろば

「身体計測とお誕生会」

どんなに大きくなったかな？身体計測後、誕生会をします。誕生月のお子さんには、写真入りカードのプレゼントがあります！

日時 5月9日(月)・6月1日(火)

午前10時～身体測定

午前11時～誕生会

準備物 母子健康手帳、タオル、おむつ

「子育てを楽しもう①」

日々の子育てに役立つセミナーです。ぜひ参加してみてください。

日時 5月17日(火)

午前10時30分～

講師 村上佳代子さん

「運動会ごっこ」

かけっこしたりダンスをして楽しい時間を過ごしましょう。

日時 5月23日(月)

中 町児童館からのお知らせ
☎(45) 0021

▼場所は中町児童館

親子ヨガ

親子で楽しく体を動かしましょう！

日時 5月11日(火)

午前10時30分～11時30分

チャオチャオ「探検へGO!」

児童館を探検して宝物を見つけよう！

日時 5月26日(休)

午前10時30分～11時30分

対象 乳幼児・保護者

※警報発令時は1日休館。

※新型コロナウイルス感染症拡大防止のため、中止・変更となる場合があります。

乳幼児等医療費支給制度

保

市では、乳幼児等医療費支給制度により、医療費に係る保護者の負担軽減を図ることで、病気の早期発見と治療を促し、子どもたちが健やかに成長することを目指しています。

▶制度概要

①対象年齢など・区分

対象年齢など	区分
0歳～小学校6年生	入院・通院
中学校1～3年生	入院のみ（通院では使用不可）

②内容

- ・医療機関ごとに1日につき500円（500円に満たない場合は満たない額）の自己負担となります。（保険薬局での薬剤の支給を受ける場合と補装具代は自己負担なし）
- ・医療機関ごとに1カ月当たり、入院14日（7,000円）、通院4日（2,000円）までが自己負担の上限となり、それ以上の自己負担はありません。
- ・中学生の乳幼児等医療費受給者証は入院のみの適用になります。

転入や出生の日から14日以内に申請をしてください（郵送での申請も可）。申請が遅れた場合は申請日からの認定となります。

また、中学生以上の申請の場合は、入院の予定が決まり次第申請してください。ただし、入院通院とも保護者の所得状況により、受給できない場合もあります。

▶申請に必要なもの

- ①受給資格申請書・更新申請書
 - ②乳幼児等の被保険者証の写し
 - ③保護者のマイナンバーが確認できるもの
 - ④保護者の本人確認書類（運転免許証など）の写し
- ※③・④は保護者の所得が本市で確認できない場合に必要です。なお、保護者がマイナンバーを利用する所得情報の調査に同意されない場合（③・④を用意できない場合）は所得課税証明書が必要となります。

▶提出先 本庁・市民センター（江田島・能美・沖美）、三高支所

※制度内容の確認と申請書のダウンロードは、市ホームページからもできます。

江田島市乳幼児





令和3年度「子ども司書」認証式

令和4年3月3日(木)、7日(月)の両日に令和3年度「子ども司書」認証式を実施し、本市の6年生児童2人および5年生児童8人が「子ども司書」として認証されました。今年度は、新型コロナウイルス感染症拡大防止のため、各校を訪問して認証式を実施しました。

「子ども司書」は、本市で実施した「子ども司書」養成講座を受講し、認定基準を満たした児童が広島県教育委員会より認証されます。

認定は、地域の図書館での実地研修および学校での読書活動の適切な実施が基準となっており、児童は、本講座で図書の分類方法を学んだり、本の紹介や読み聞かせの活動を行ったりして資格を身に付けました。

「子ども司書」として認証された児童は、オンデマンド開催により、絵本作家である真珠まりこさんの講演を聞き、「もったいない」という言葉から命のつながりの大切さを学びました。

今後は、学校や地域で読書の楽しさや大切さを広めていくリーダーとして活躍していきます。



■子ども司書(敬称略)

江田島小	5年	進藤 優花
	6年	鶴戸 龍一
中町小	5年	御堂岡 乃莉子
鹿川小	5年	泉川 芽沙
	5年	三王 咲花
	5年	福島 ころも
	5年	藤原 由那
	6年	勝間 小愛
大古小	5年	松村 七璃
	5年	横畑 芽衣

新年度学校教育スタート

4月1日(金)、市教育委員会で教職員辞令交付式を行いました。今年度も、三密を回避するなど新型コロナウイルス感染症対策を行いながらの実施となりました。

式における訓示で小野藤教育長は、「本市の学校教育においては、児童生徒が生涯を生き抜く力、社会で活躍するために必要な資質・能力の育成を使命としている。そのために、誰一人取り残すことのない個別最適な学びの実現や、質の高い教育活動を実施すること、児童生徒が、自らの学びのサイクルを回し、いつでもどこでも、どんな環境においても学び続けるための教育活動について実施してほしい。また、学びの連続性を意識した「保小中高」をつなぐ校種間連携の充実を図ってほしい」と話しました。

今年度も、本市の児童生徒に生涯を生き抜く力や、社会で活躍するために必要な資質・能力の育成などに全教職員で取り組み、学校教育の使命を果たすことができるよう努めていきます。

広告を募集

☎ 企画振興課 (43) 1630

広報えたじまに掲載する広告を募集しています。詳しくは企画振興課へ。

広告の大きさなど

A広告：縦46mm×横170mm

B広告：縦46mm×横85mm

(いずれも黒1色)

※掲載位置は指定できません。



令和4年度教職員辞令交付式

学びのひろば

※記載がない場合、開催場所は各館
※電話で各施設に申し込んでください

■江田島市民センター別館

☎ (42) 0015

初心者向けのケーキ作り講座

ひとつの生地から、2種類のパウンドケーキを作ろう！

日時 5月19日(木)
午前10時～午後1時

講師 久保文子さん

対象 どなたでも

参加費 500円

定員 6人

準備物 エプロン

申込期限 5月13日(金)

■さとうみ科学館 ☎ (57) 2613

5月の土日開館！

土日開館日には、来館者対象の簡単な実験や科学ものづくりができる「プチワークショップ」も開催。今月のテーマは「パステルアート」です。

土日開館日 5月28日(土)・29日(日)

時間 午前9時30分～午後5時

※入館は午後4時30分まで。

入館料 無料

ワークショップ

①10時～、②午後2時～

※ワークショップの参加は当日配布の整理券が必要です。

・整理券配布時間

午前9時30分～午後2時

※整理券が無くなり次第受付終了。

※詳細はお問い合わせください。

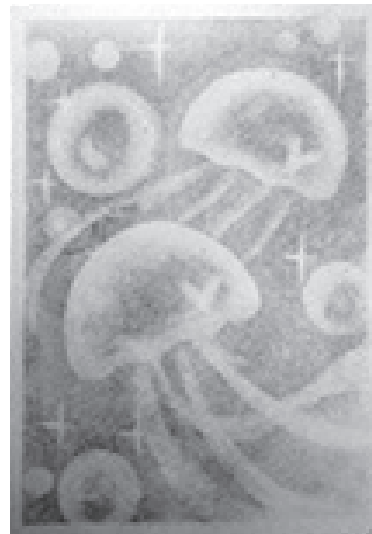

▲パステルアート

※新型コロナウイルス感染症拡大防止のため、中止・変更となる場合があります。

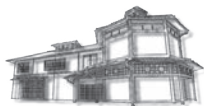

学びの館 市民ギャラリー 5月

つまみ絵作品展

出展者 眞澤洋枝さん (出展者代表)

「つまみ絵」は、薄い絹の布が材料で、絵よりも手芸の方が近いかもしれません。立体的に仕上がった作品を、ぜひご覧ください。

展示期間 5月8日(日)～27日(金)

開館時間 午前9時30分～午後4時30分(火・祝除く)

入場料 無料



10言語対応「広報えたじま」デジタルブックで配信中！



Delivering Multi Languages!

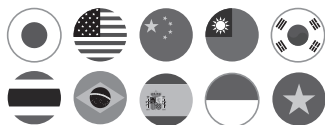

This Public relations magazine can be read in 10 languages

- ブラウザでもアプリでも、スマホやタブレットで読める
- 読みやすいUDフォントで読めて、サイズも調整できる
- 動画や写真も楽しめる
- 10言語で読める・聞ける (音声読み上げ対応※)



無料 FREE APP



江田島市広報大使 STU48 矢野 帆夏

©STU

※ブラウザ版は音声読み上げには対応していません。音声読み上げには無料アプリ (カタポケ) のインストールが必要です。



火災・救急・救助は119番

- 消防本部・消防署
☎ (40) 0119(代)
- 能美出張所
☎ (45) 4739

令和4年3月1日~31日

火災・救急件数

火災	0件(3件)
救急	121件(381件)

※()内は令和4年1月からの累計

消防つうしん

火災などのお問い合わせは☎ (42) 3119へ

置いてある消火器は大丈夫ですか？

1月1日から、古い消火器が設置できなくなりました。古い型式が経年劣化すると、底が抜け、使っている人がけがをした事例が全国で発生したからです。事業所などで設置している古い型式の消火器は、消防法で消火器と認められないため交換してください。家庭にある消火器は交換義務はありませんが、正常に作動しない可能性があるため、交換を推奨しています。

災害対応能力を高めるために

消防本部では、災害対応能力を高めるために、日頃から訓練を行っています。日頃の訓練の成果を確認・披露するため競技大会を開催しました。火災を想定した訓練で、隊員一人一人の活動、隊員間の連携ともに練度が高く、迅速・確実な動きを見せていました。

今後、皆さまの安全・安心を守るために訓練に取り組んでいきます。



訓練の様子

適応火災マークを確認してください！

適応火災のマーク

旧規格

文字表示の消火器は、交換が必要です。

普通火災用

油火災用

電気火災用

新規格

絵表示の消火器は、今後も設置可能です。

普通火災用

油火災用

電気火災用

国民年金保険料の産前産後期間が免除となります

☎ 市民生活課 (43) 1634・広島南年金事務所 ☎082 (253) 7710

年金 だより

産前産後期間の国民年金保険料が免除に

▼免除期間

出産予定日または出産日が属する月の前月から4カ月間（産前産後期間）の国民年金保険料が免除されます。なお、多胎妊娠の場合は、出産予定日または出産日が属する月の3カ月前から6カ月間の国民年金保険料が免除されます。

※出産とは、妊娠85日（4カ月）以上の出産をいいます（死産、流産、早産された方を含みます）

▼対象者

「国民年金第1号被保険者」で出産日が平成31年2月1日以降の方

▼届出時期

出産予定日の6カ月前から届出可能です。また、出産日以降でも遡って手続きすることができます。

よくある質問

Q 産前産後期間の免除は、年金額を計算するときに免除期間として扱われますか？

A 産前産後期間として認められた期間は保険料を納付したものととして老齢基礎年金の年金額に反映されます。

Q 産前産後期間は付加保険料を納付することができますか？

A 産前産後期間について、保険料は免除されますが、付加保険料は納付することができます。

Q 出産後に届出することはできますか？

A 出産後でも届出することができます。この場合の産前産後期間は、出産日の属する月の前月から翌々月までの4カ月間となります。

Q 保険料を前納しています。産前産後期間の保険料は還付されますか？

A 保険料を納付されている場合、産前産後期間の保険料は還付されます。



おめでとうございます 3月16日～4月15日届け出分
すこやか (地区別50音順・敬称略)

「すこやか」は、生まれたお子さまについて掲載依頼書を提出された場合に掲載しています。掲載希望の場合は、企画振興課へご連絡ください。

- 江田島町**
 なかした かの 葉望 (宮ノ原・4月5日) はなの みづき 花野 瑞 (切串・3月15日)
 ふゆき とわ 冬木 杜和 (鷺部・3月8日)
- 能美町**
 かめい とあ 亀井 心碧 (中町・4月5日) さこだ あつき 迫田 篤樹 (中町・3月18日)
 ぬまた りつと 沼田 律人 (高田・4月10日)
- 沖美町**
 ガスコンロイホセセカドアルカシド (三吉・3月15日)
- 大柿町**
 にしぎま るか 西崎 瑠華 (飛渡瀬・3月21日)

ご冥福をお祈りします 3月1日～31日届け出分
おくやみ (地区別50音順・敬称略)

「おくやみ」は、亡くなられた方を掲載しています。このコーナーへの掲載を希望されない場合は、企画振興課へご連絡ください。

- 江田島町**
 植松 岩夫 (中央・88歳) 加川アサコ (宮ノ原・85歳)
 楠元 眞美 (小用・75歳) 窪垣内貫榮 (小用・86歳)
 須本トミ子 (切串・93歳) 空 まつ彖 (中央・89歳)
 高谷 忠雄 (小用・79歳) 長屋ツギ子 (宮ノ原・93歳)
 南郷ハルヨ (切串・101歳) 野間口四夫 (鷺部・87歳)
 瀧本 政枝 (宮ノ原・90歳) 平塚清太郎 (小用・95歳)
 古本 隆美 (切串・75歳) 堀部 政利 (津久茂・53歳)
 三浦 弘光 (切串・73歳) 山田ミスヨ (小用・82歳)
 山本キヌ子 (切串・81歳)
- 能美町**
 鎌田 幸子 (鹿川・79歳) 空 アヤ子 (中町・95歳)
 二井 靖博 (鹿川・79歳) 矢寄 弘 (鹿川・90歳)
- 沖美町**
 尾上 雄美 (三吉・90歳) 小西 光雄 (畑・87歳)
 二宮 翠 (美能・87歳) 日野 松子 (是長・92歳)
 米田 俊二 (三吉・73歳)
- 大柿町**
 安部 利恵 (大君・95歳) 益本 正徳 (小古江・72歳)
 江口イツミ (深江・96歳) 沖井 弘 (深江・92歳)
 上河内 進 (大原・83歳) 高田 光枝 (飛渡瀬・93歳)
 瀧村キミエ (飛渡瀬・92歳) 平野 妙子 (飛渡瀬・86歳)
 古江 幸枝 (飛渡瀬・97歳) 山中 文香 (小古江・94歳)
 脇家 常章 (飛渡瀬・84歳)

令和4年3月31日現在
人口と世帯数 (外国人市民を含む)

	男性	女性	計	世帯数
江田島	3,622	3,740	7,362	4,161
能美	2,318	2,496	4,814	2,502
沖美	1,371	1,446	2,817	1,617
大柿	3,017	3,284	6,301	3,365
全体 (前月比)	10,328 (△292)	10,966 (△101)	21,294 (△393)	11,645 (△298)

5月の当番医 ※日程は変更することがあります。
 固 保健医療課 ☎ (43) 1639

- 1日(日) 水口医院 (江田島町中央) ☎ (42) 0018
 診療時間：午前9時～午後5時
- 3日(祝) えたじま幸田医院 (大柿町柿浦) ☎ (57) 2046
 診療時間：午前10時～午後5時
- 4日(祝) 芸南クリニック (大柿町柿浦) ☎ (57) 3705
 診療時間：午前10時～午後5時
- 5日(祝) 吉田病院 (江田島町津久茂) ☎ (42) 1100
 診療時間：午前9時～午後5時
- 8日(日) 梶川医院 (沖美町岡大王) ☎ (48) 0201
 診療時間：午前10時～午後5時
- 15日(日) 澤医院 (大柿町小古江) ☎ (57) 2003
 診療時間：午前10時～午後5時
- 22日(日) 大君浜井病院 (大柿町大君) ☎ (57) 5678
 診療時間：午前10時～午後5時
- 29日(日) 川崎医院 (能美町鹿川) ☎ (45) 2031
 診療時間：午前10時～午後5時
- 島の病院おおたに (能美町中町) ☎ (45) 0303
 診療時間：午前10時～午後5時

※子どもさんの診療については、事前に医療機関へ電話でお問い合わせください。なお、症状によっては、呉医師会休日急患センターなどを紹介する場合があります。

5月の相談

- 心配ごと相談 (午後1時～3時30分)
 固 市社会福祉協議会 権利擁護センター ☎ (27) 8032
 10日(火) 能美保健センター
 17日(火) 三高会館
- 無料法律相談 (午前10時～午後3時)
 固 総務課 ☎ (43) 1111(代)
 23日(月) 江田島保健センター (24ページをご覧ください)

ありがとうございました
寄附 (50音順・敬称略)

教育用備品等
 中国化薬株式会社 (呉市)

市税などの納期限 口座振替日 5月31日(火)

税などは、期限内に納めましょう。ゆめタウン江田島内の市民サービスセンターでは、土曜日・日曜日・祝日も納付できます。

- 軽自動車税 (種別割) (固)税務課 ☎ (43) 1636
- 固定資産税 (1期・全期) (固)税務課 ☎ (43) 1636
- 保育料 (5月分) (固)子育て支援課 ☎ (42) 2852
- 住宅使用料 (5月分) (固)都市整備課 ☎ (43) 1647

新たに地域おこし協力隊2人が着任

本市では、「地域おこし協力隊
員」の募集を行い、4月1

日(金)、明^{あき}岳^{たけ}市長から、国際交流支
援員として大方芳恵さん、さとう
みナビゲーターとして守本怜矢さ
んに委嘱状が交付されました。こ
れで本市の地域おこし協力隊は、
現在5人となりました。

国際交流支援員の大方さんは、
人権推進課へ配属し、今後、市内に
住む外国人の生活支援や住民との
交流促進に携わります。

また、さとうみナビゲーターの守
本さんは、さとうみ科学館へ配属し、
新事業創出や情報発信を行ってい
きます。



▲明岳市長から委嘱状を受け取る大方さん(左)と守本さん(右)



国際交流支援員
おおかた よしえ
大方 芳恵さん (42)

はじめまして。この度、
地域おこし協力隊国
際交流支援員として着任し
ました大方芳恵です。民間
企業で働きながら、休日に
日本語ボランティアをしたり、また、海外で日本語教
師として働いたり、国内
外で多くの外国籍の方と関
わってきました。その経験を生かし、国籍を問わ
ず、地域に住む「みんな」が自分らしく前向きに
過ごせるように、活動していきたいです。好きな
言葉は、「笑顔は世界の共通言語」。笑顔で顔を
合わせれば、英語も日本語もいりません。日常に
ある多くの「見えない壁」をすこしずつ取り除き、
地域に笑顔があふれるように頑張ります！



さとうみナビゲーター
もりもと れいや
守本 怜矢さん (27)

この度、地域おこし協
力隊としてさとうみ
科学館に配属となりました。
さとうみナビゲーターの守
本怜矢です。僕は、江田
島には海上レストランプロ
ジェクトへの挑戦をきっか
けに以前移住していました。

その後、広島市内で建築
事務所で店舗の設計・施工を経験し、江田島の魅
力発信に自分のスキルを生かしていきたいと思い、
この度就任させていただきました。

里海に関しましては、まだまだ知らないことが
たくさんありますので、自分自身も皆さんと楽し
みながら勉強していきたいと思っております。よろしく
お願いします！

ほっとひといき

広報えたじま2月号の表紙
を飾ってもらった坂本花織選
手。江田島市のオリブ冠を
かぶり、最高のスマイルを見
せてくれたその姿は、皆さん
の記憶にも新しいのではない
でしょうか。広報えたじま2
月号は、北は東京都から南は
福岡県まで、多くの取り寄せ
の依頼をいただきました。お
取り寄せいただいた皆さま、
江田島市のことを知ってい
ただきありがとうございます。

そんな中、市役所に届いた、
ある封筒を開けてみると…そ
こには一通のお手紙と、驚く
ことに、坂本選手ご本人がサ
インされた北京オリンピック
の記念切手が同封されていた
のです！その手紙は、なんと
坂本選手のお母さまからでし
た。話を聞くと、坂本選手の
手元にも広報えたじまが届い
たそうで、あの日の感動がそ
のまま詰まった表紙に、坂本
選手も喜んでくれたそうです。
今回はそのお礼にと、このよ
うな心遣いをいただきました。
サインには、「江田島市の
みなさんへ」と添えていた
いています。こ
のサインは、市
役所本庁ロビー
と3階に展示し
ていますので、
市役所にお寄り
の際は、ぜひご
覧になってみて
ください。

